О-1488

Код участника
(заполняется организатором)

Олимпиадная работа

заключительного этапа

«Всероссийская олимпиада школьников "Миссия выполнима. Твоё призвание - финансист!" 2023-2024 г.»

«(Обществознание)»

Вариант № 1

«31 января 2024 г.»

Никакие другие записи на титульном листе делать не разрешается

ФГОБУ ВО «Финансовый университет при Правительстве Российской Федерации»
(Финансовый университет)
Всероссийская олимпиада школьников «Миссия выполнима.
Твое призвание – финансист»

Предмет: ОБЩЕСТВОЗНАНИЕ

ВАРИАНТ 1

Бланк проверки работы

Код участника 0-1478

Задание №1

Имя, Фамилия философа	Филос. пробл.	Обоснов. филос.пр №1	Обоснов. филос.пр. №2	Обоснов. филос.пр №3	Фил. конц. №1	Фил. конц. №2	Фил. конц. №3	Итого:
3	3	–	–	–	3	3	2	14

Задание №2.1

1	Итого:
0	0

Задание №2.2

1	2	3.1	3.2	3.3	4	Итого:
4	0	2	1	–	2	9

Задание №3

1	2	Итого:
0	0	0

Задание №4

1.1	1.2	2.1	2.2	3.1	3.2	4	5	6	7	Итого:
0	2	2	0	1	1	0	0	0	1	7

Задание №5

1.1.	1.2.	1.3.	2	3	4	Итого:
2	0	0	0	1	0	3

ИТОГО за работу баллов : 33

ФГОБУ ВО «Финансовый университет при Правительстве Российской Федерации»

ВСЕРОССИЙСКАЯ ОЛИМПИАДА
ШКОЛЬНИКОВ«МИССИЯ ВЫПОЛНИМА.
ТВОЕ ПРИЗВАНИЕ – ФИНАНСИСТ!»
ПО ПРЕДМЕТУ ОБЩЕСТВОЗНАНИЕ
2023-2024 уч. года

Вариант I

Задание №1. Прочитайте условие и выполните предложенное задание по философии.

Условие: в середине 50-х годов XX века был опубликован роман- эпопея «Властелин колец» известного английского писателя Джона Рональда Руэла Толкина. Это художественное произведение считается первым в жанре эпическое фэнтези, впоследствии ставшее классическим. «Властелин колец» является одной из самых популярных книг XX века. Она оказала влияние не только на литературу, кинематограф, но и мировую культуру в целом. Принято считать, что «Властелин колец» - это яркий образец массовой культуры, однако, только этим, сложно объяснить стойкий интерес к этому произведению как со стороны широкой общественности, так и представителей интеллектуальной элиты. В рамках настоящего задания Вам предстоит осуществить философский анализ данного произведения и попытаться выявить скрытые смыслы, содержащиеся в нем.

Требуемый философский анализ должен включать:

1. Определение по предложенному описанию трех выдающихся философов, каждый из которых имеет свою философскую теорию по одной из философских проблем (идей), содержащихся во «Властелине колец».

2. Выявление и формулировка трех философских проблем (идей), которые содержатся во «Властелине колец» и присутствуют у определенных Вами философов. (Одна проблема - один философ).

3. Обоснование каждой выявленной философской проблемы (идеи) с опорой на содержание самого произведения. (Объем обоснования каждой проблемы должен составлять не менее пяти предложений. Всего три обоснования).

4. Краткая характеристика философских взглядов каждого из определенных Вами философов в отношении «своей» философской проблемы (идеи). (Объем характеристики каждой философской концепции должен составлять не менее десяти предложений. Всего три характеристики).

Описание философа №1

Данного древнегреческого мыслителя волнует вопрос о соотношении власти и нравственности. Он основал собственную философскую Академию, в которой изучалась логика, риторика, математика, а также другие науки. В философской Академии считалось, что математика – основное условие философского познания. Уникальность написанных философских трудов этого мыслителя в том, что он приглашает читателя окунуться в обсуждение проблемы с учетом позиции разных собеседников, которые присутствуют в произведении. Истинное существование философии, по мнению мыслителя, выражается в душе, которая может оставаться в диалоге наедине с собой, а также вступать в диалог с другими душами.

Ответ: Платон

Описание философа №2

Этот выдающийся древнегреческий философ создал новые научные направления, разработал основы формальной логики, произвел классификацию наук, определил их предмет и методы. Также известен как наставник великого полководца - Александра Македонского. Все это, и многое другое, говорит о масштабе личности данного философа. В его учении исследуется онтологическая (учение о бытии), гносеологическая (учение о познании), социально-политическая и естественнонаучная проблематика. Особое место в его философии занимает этическое учение. В истории философии он запомнился как создатель «первой философии». Немаловажным фактом из его жизни является, то, что он известен как основатель школы «Ликей», в дальнейшем это название стало использоваться для обозначения образовательных учреждений – лицей.

Ответ: Аристотель

Описание философа №3

Чрезвычайная тяга к чтению и книгам с самого детства, предопределила род деятельности этого мыслителя. Он стал одним их самых известных писателей и философов XX столетия. Вопросы экзистенциального характера пронизывают большую часть написанных им произведений. Несмотря на многочисленные скандалы вокруг его имени (например, он категорически отказался получать Нобелевскую премию в области литературы), его философские работы с увлечением читают во всем мире. Также философ был активным общественным деятелем, имея крайне жесткие оппозиционные взгляды на существовавшую в то время во Франции власть.

Ответ: Ж. П. Сартр

Философские проблемы:

1. Проблема соотношения власти в обществе

2. Проблема познания и социальной структуры человека.

3. Проблема бытия

Обоснования из текста:

1.

2.

3.

Концепции определенных во «Властелине колец» философских проблем (идей) у описанных в задании философов. (Ответ должен быть построен по следующему алгоритму: «Формулировка проблемы (идеи)- указание мыслителя - описание философской теории)

1. Платон размышлял на тему власти, нравственности и построении справедливого государства. В своем труде „Государство" он выделяет три типа „сословий": земледельцы, ремесленники и стражники, каждое из которых выполняет определенные функции для построения идеального государства и поддержания общественного порядка в нём. Земледельцы - самое простое сословие. Они выполняют обязанности для по производству ресурсов, возделывания продуктов питания. Ремесленники занимаются более сложным трудом. Они сперва создают товары, а затем торгуют ими. Стражники защищают государство. Они занимаются внешней обороной от врага. Это наиболее важная функция для блага. Все данные типа сословий должны присутствовать в государстве для его процветания.

2. Аристотель выделил три добродетели, которые важны для любого гражданина. Это мужественность - готовность защищать свое гос-во и народ; мудрость - способность принимать верное решение для блага общества; справедливость - возможность решать

проблемные ситуации наиболее справедливым путём, а также не ущемлять меньшинство. Именно данные три добродетели должны быть у граждания, для поддержания стабильного государства. В случае если граждане не будут следовать данным добродетелям, будут возникнут проблемы. Если граждане не будут мужественными, то будет угроза от внешнего врага. Например, при плохой защите, на них могут напасть. Если в гос-ве не будет справедливости, то будет ~~дер~~ разруха. Люди будут получать недовольства из-за отсутствия справедливости. В случае отсутствия мудрости у граждан, то их решения будут нерациональны. Из-за этого возникнут большие проблемы с распределением ресурсов в экономике гос-ва. Именно поэтому, Аристотель подчеркивал значимость всех 3 добродетелей в душе человека и гражданина гос-ва.

3. Ж.П. Сартр был представителем экзистенциализма, ~~который~~ он говорил о бытие человека, о его существовании и целях. В 19 веке во Франции были недовольства и массовые восстания студентов (Красный май), которые поддерживал Сартр. Затем вспыхнул данные проблемы в своих произведениях. Студенты были недовольны запретами на проживание женщин и мужчин в одном общежитии. Поэтому во Франции были массовые протесты.

Задание №2.1. Прочитайте условие и выполните предложенное задание по экономике.

Условие: **Вы являетесь членом дискуссионного клуба «Черный лебедь» и участвуете в его заседании. В одном из выступлений прозвучал тезис о том, что «Бюджетная система страны напрямую зависит от наличия в ней (стране) факторов производства».**

Требуется: **подтвердить или опровергнуть тезис из условия задания. Для этого необходимо:**

1. Выбрать одну из трех позиций по данному вопросу (Согласен/ Не согласен/ Частично согласен)

2. Обосновать выбранную позицию, используя обществоведческую теорию.

ОТВЕТ:

1. Согласен

2. Я согласна с данным высказыванием, так как от количества факторов производства и инвестиционных вложений зависит рост экономики, ВВП, а затем и бюджетной системы страны. С точки зрения кейнсианства, представителем которого был Дж.М. Кейнс, большие вложения в экономику, её инвестирование стимулируют её, таким образом повышается ВВП ~~страны~~ страны и увеличивается её бюджет. Людям важно вкладывать свои сбережения в экономику для её процветания. ~~и самым~~

Задание №2.2. Прочитайте условие и выполните предложенное задание по экономике.

Условие: **перед Вами портреты выдающихся представителей одной из школ экономической теории, чьи фамилии зашифрованы в виде анаграмм.**

Требуется:

1. Расшифровать анаграммы и соотнести фамилии экономистов и портреты.

2. Определить (написать название) школу экономической теории, к которой принадлежат экономисты.

3. Кратко охарактеризовать вклад, который внес каждый из определенных Вами экономистов, в экономическую науку.

3. Выбрать одного из представленных в задании экономистов, кому по Вашему мнению может принадлежать следующая экономическая идея: ***«Если права собственности четко определены и трансакционные издержки равны нулю, то размещение ресурсов (структура производства) будет оставаться неизменным и эффективным независимо от изменений в распределении прав собственности»*** **и обосновать почему.**

1

2

3

РОНТ **СМЕДЦЕ** **ОКЗУ**

ОТВЕТ :

Портрет №1 - Коуз

Портрет №2 - Морт

Портрет №3 - ~~Недуев~~ Медиус

Название школы экономической теории: институционализм

Вклад экономиста, изображенного на портрете №1:

Разработал теорию о трансакционных издержках и правах собственности, за что был награжден Нобелевской премией. Разработал гибкую структуру производства, не зависящую от ~~разделения~~ ресурсов, применений в распределении прав собственности.

Вклад экономиста, изображенного на портрете №2:

Дуглас Норт является сторонником институциональной теории, поэтому он рассматривал влияние общественных институтов на экономику. Различные общ. институты, например, институт гражданского общества или семьи влияют на экономическую сферу, ~~поэтому~~ ~~Такое~~ Подобное влияние и его последствия рассматривал Дуглас. Норт.

Вклад экономиста, изображенного на портрете №3:

Выбор экономиста и обоснование принадлежности цитаты:

Данная цитата принадлежит Коузу, так как именно он рассмотрел ~~он~~ О влиянии прав собственности и трансакционных издержек на экономику и её эффективность. Он, как представитель институционализма, рассуждает на тему влияния института частной собственности на структуру производства.

Задание 3. Прочитайте условие и выполните задание по социологии.

<u>Условие:</u> ниже представлены цитаты из различных художественных произведений.
<u>Требуется:</u>
1. Определить стратегию поведения героев произведений в каждой из конфликтных ситуаций (например, в соответствии с классификацией К.Томаса и Р.Килманна)
2. Опираясь на обществоведческую теорию, укажите образы каких животных иллюстрирует каждая стратегия поведения. (Ответ должен быть занесен в таблицу).

Фрагменты произведений

1. «Государь мой премилостивый, я до тех пор не намерен ехать в Покровское, пока не вышлете Вы мне псаря Парамошку с повинною; а будет моя воля наказать его или помиловать, а я терпеть шутки от Ваших холопьев не намерен, да и от Вас их не стерплю, потому что я не шут, а старинный дворянин. За сим остаюсь покорным ко услугам Андрей Дубровский».
   «Как, - загремел Троекуров, вскочив с постели босой, - высылать к ему моих людей повинной, он волен их миловать, наказывать! да что он в самом деле задумал; да знает ли он, с кем связывается? Вот я ж его... Наплачется он у меня, узнает, каково идти на Троекурова!»
   (А.С.Пушкин «Дубровский»)

2. «Медведь подумал, подумал, почесал за ухом и спросил: - Кто яблоко нашёл?- Я! - сказал Заяц.- А кто яблоко сорвал?- Как р-раз я! - каркнула Ворона.- Хорошо. А кто его поймал?- Я поймал! - пискнул Ёж.- Вот что,- рассудил Медведь, - все вы правы, и потому каждый из вас должен яблоко получить… - Но тут только одно яблоко! - сказали Ёж, Заяц и Ворона.- Разделите это яблоко на равные части, и пусть каждый возьмёт себе по кусочку. И все хором воскликнули:- Как же мы раньше не догадались!»
   (В. Сутеев «Яблоко»)

3. «Тут голова, им всем в укор,
   сказала: "Бросьте этот спор!
   Вы все равны, нужны друг другу,
   Не ссорьтесь, делая услугу!
   Все мы - едины, все мы - ТЕЛО!
   И делаем одно мы дело!
   Здесь важно мир иметь, любовь,
   В единстве и без лишних слов!»
   (Н. Журавлева – Гросс «Конфликт тела»)

4. «В контрразведке били Шухова много. И расчет был у Шухова простой: не подпишешь - бушлат деревянный, подпишешь - хоть поживешь еще малость. Подписал».
   (А.И. Солженицын «Один день Ивана Денисовича»)

5. «Идёт опять зайчик, ему на встречу бык:
   - Му-у-у-у! Что, зайчик, плачешь?
   - Как же мне не плакать? Была у меня избушка лубяная, а у лисы - ледяная. Попросилась она ко мне ночевать, да меня же и выгнала!
   - Му-у-у! Пойдём, я твоему горю помогу!
   - Нет, бык, не поможешь! Собака гнала - не выгнала, медведь гнал - не выгнал и тебе не выгнать!
   - Нет, выгоню! Подошли они к избушке, бык как заревел:
   - Поди, лиса, вон! А лиса им с печи:
   - Как выскочу, как выпрыгну, пойдут клочки по закоулочкам! Бык испугался и убежал».
   (Русская народная сказка «Заюшкина избушка»)

ОТВЕТ:

Стратегии поведения	№ фрагмента художественной литературы	Образ животного
Гнев	1	Собака
Консенсус	2	Сова
Примирение	3	Медведь
Принятие	4	Улитка
Беспокойство Хитрость	5	Лиса

Задание №4. Прочитайте условие и выполните задание по политологии.

Условие: предложенный фрагмент содержит описание политической ситуации, сложившейся в Аргентине в первой половине XX века.

Требуется:

1. Определить тип политического режима, описанный во фрагменте текста. ***(Ответ должен содержать конкретное название политического режима).*** **Какие признаки данного политического режима указал автор в своем тексте ?** ***(Ответ должен содержать не менее трех признаков из текста).***

2. Перечислить фамилии известных Вам мыслителей, занимавшихся изучением и разработкой теории данного в задании типа политического режима, и кратко охарактеризовать взгляды каждого из них по поводу этого типа политического режима.

3. Указать три достоинства и три недостатка, которые Вы можете выделить у данного типа политического режима.

4. Определить название упомянутого во фрагменте текста идейно – политического течения.

5. Указать название исторического события, описанного в тексте.

6. Привести пример двух стран, расположенных на Африканском континенте, в которых в 2023 году сохранился определенный Вами тип политического режима?

7. Сформулировать не менее трех рекомендаций, имеющих практическое применение, в качестве советника Хуана Доминго Перона.

Кризис 1930 года привел к тому, что многие сельскохозяйственные рабочие обосновались в окрестностях крупных городов, искали лучших заработков на фабриках и в мастерских, стремились повысить уровень жизни. Эта рабочая сила стала основой для примитивной индустриализации. Новые рабочие получили квалификацию, высокие зарплаты и полную занятость, что редко случалось в Аргентине.

Кроме того, в стране существовала националистическая идеология, которая, хотя ее не разделяла ни одна политическая партия, была очень популярна в военных кругах, высших классах Аргентины, в среде интеллигенции.

В политической сфере ситуация складывалась следующим образом: с одной стороны - демократический фронт, еще не имевший кандидата, но состоявший из традиционно влиятельных партий; с другой стороны - консерваторы, выдвинувшие кандидатуру Патрона Косты. У части радикалов возникла блестящая идея

предложить министру вооруженных сил генералу Педро Пабло Рамиресу стать кандидатом от Демократического фронта. Они полагали, что кандидатура военного министра сделает невозможной фальсификацию выборов, и таким образом радикалы победят и сформируют правительство. Радикалы провели переговоры с генералом Рамиресом, которому понравилось это предложение. Об этом узнал президент и попросил публичных объяснений. Генерал Рамирес выпустил довольно двусмысленное коммюнике, и Кастильо настаивал на его опровержении.

С самого начала своей политической карьеры Хуан Доминго Перон стремился организовать политические силы, которые позволили бы ему осуществлять власть. Еще до прихода на пост президента, в 1946 году, он решил распустить организации, поддержавшие его на выборах в феврале, и создать на их основе единую партию. Поначалу она стала называться Единой национальной революционной партией, а затем - Перонистской партией. В нее входили не только сторонники Перона, но и государственные служащие (для некоторых из них членство в партии было обязательным). Перонистская партия пользовалась очевидным покровительством властей, что проявлялось в различных формах. Перон также купил все частные радиостанции страны, организовал целую сеть официальных газет и журналов и проводил политику постоянного давления на оппозиционные партии, которые имели незначительное число мест в законодательных органах и были неспособны оказывать сопротивление политике, проводимой президентом. Депутатам от радикалов часто не давали выступать, некоторых из них изгнали из парламента, других посадили в тюрьму или вынудили покинуть страну.

Политические партии вели активную жизнь, но подвергались давлению, преследованиям и многочисленным рискам. Избирательные кампании складывались для них непросто, так как у них не было доступа ни к одной радиостанции и фактически существовали лишь две независимые газеты общенационального значения. Пропагандой и печатными изданиями занималось государственное учреждение, добившееся совершенства в искусстве замалчивания новостей и мнений, которые могли быть неприятны правительству.

В то время преобладали враждебные действия по отношению к инакомыслящим, поощряемые самим Пероном, жесткие речи которого в отношении оппозиции, зачастую были абсурдны по форме. Он угрожал повесить оппозиционеров и однажды заявил, что сам подаст стальную петлю, чтобы задушить тех, кто мешал правительству, пользовавшемуся поддержкой большинства народа. Безусловно, оппозиция не была лояльна правительству. Плелось множество заговоров, в большинстве своем совершенно безумных и без всяких шансов на успех.

(Луна Феликс «Краткая история аргентинцев»)

ОТВЕТ:

1. Тип политического режима: тоталитаризм

Признаки данного типа режима из текста:

а). Политика давления на оппозиционные партии (угнетение оппозиции)

б). Покупка частных радиостанций страна (контроль СМИ)

в). Пропаганда и печатные издания от государства; замалчивание новостей и мнений, противоречащих правительству.

2. Фамилии мыслителей, занимавшихся теоретической разработкой и исследованием данного типа политического режима: Ханна Арендт;

Взгляды мыслителей:
Х. Арендт в своей работе „Банальность зла" утверждала, что зло и тоталитаризм банальны. Они закладываются в человека как обязательные ценности, путем пропаганды.

3. Достоинства данного типа политического режима: ± четкий контроль ресурсов

а). Структурированная экономика, так как при данном режиме она соответствует плановой модели экономики.

б). возможность продвигать свою тоталитарную идеологию в массы, так как присутствует высокая идеологизация населения.

в). Формирование политического аппарата из личных соратников, и как следствие, поддержка на выборах и в проведении политики страны.

Недостатки данного типа политического режима:

а). Недовольства народа, так как происходит тотальный контроль всех сфер человеческой жизни.

б). Шанс свержения правительства, в случае, если оппозиция наберет весомое количество поддержки народа.

в). Не учитывается мнение меньшинства

4. Название упомянутого во фрагменте текста идейно – политического течения:
Национализм

5. Название исторического события, описанного в тексте:
~~Завоевание военной хунтой гос. правительства~~
Установление власти военной хунты в Аргентине в середине 70-го века

6. Примеры двух стран, расположенных на Африканском континенте, в которых в 2023 году сохранился определенный Вами тип политического режима:
Сомали ; ~~Центрально-Африканская Республика~~ Эритрея

7. Рекомендации в качестве советника:

а). Снимать цензуру в СМИ, возможно дать однажды издавать выпускать газеты, не связанные с гос аппаратом. Таким образом, народ поймёт, что он может высказывать своё мнение

б). Проводить общественные выступления на публику для общения с населением страны.

в). Назначать органы местного самоуправления, с помощью которых люди могут высказывать свои просьбы и пожелания.

Задание №5. Прочитайте условие и выполните задание по праву.

Условие: перед Вами фрагмент текста, который содержит информацию об особенностях участия в одном уголовном деле в качестве присяжного поверенного известного российского юриста и правоведа второй половины XIX- начала XX века - Сергея Аркадьевича Андреевского.

Требуется: на основе Ваших знаний теории и истории государства и права, а также анализа представленной судебной ситуации ответить на следующие вопросы:

1850-е 19 века

1. **Какие предпосылки оказали существенное влияние на появление во второй половине XIX века плеяды выдающихся российских адвокатов и судебных ораторов? (Укажите три предпосылки и обоснуйте их влияние).**
2. **Какие общие требования существовали во второй половине XIX века к лицам, избираемым в присяжные заседатели? Кто не подлежал внесению в списки присяжных заседателей?**
3. **Какие отличия в общих требованиях и ограничениях статуса присяжного поверенного во второй половине XIX века и адвоката в настоящее время можете назвать? (Сравните общие требования и ограничения статуса присяжного поверенного и современного российского адвоката).**
4. **Мог ли в описанном деле суд приговорить Августовского к смертной казни, если бы присяжные постановили, что он не заслуживает снисхождения? Свой ответ обоснуйте.**

Сергей Аркадьевич Андреевский, юрист и адвокат второй половины XIX-начала XX вв., снискал славу одного из лучших судебных ораторов: он всегда давал тонкие психологические портреты своих клиентов и старался воздействовать на чувство присяжных заседателей.

В деле Августовского, который сбежал из ссылки, вернулся в Петербург, скрывался в квартире у своей семьи, где был обнаружен и при задержании убил кухарку, после, при следствии, пытался выдать себя за сумасшедшего, но «был уличен в притворстве и признан психически здоровым», Андреевский в защитной речи мало говорил о непосредственных доказательствах деяний, не отрицал вины подсудимого, но рассматривал обстоятельства дела через призму его личности.

Он представил подсудимого человеком «с ненормально кипучим и беспокойным внутренним миром», в своих письмах многословного до невероятности, со странностями в образе мышления. «Давно уже высказана истина, - говорил защитник, - что слог человека – это он сам, и если внутренняя жизнь Августовского также сбивчива и туманна, неверна и поспешна, как его письма и речи, то вот уже основание, чтоб поглубже призадуматься над этим делом… Все эти фолианты, заметки и наброски … не были вызваны у него потребностью творчества или научных занятий, а все они сосредоточены на самом Августовском, на его судьбе и делах». Причиной побега из ссылки была названа богатая фантазия подсудимого, вообразившего измену жены: «Откровенно назвав Августовского несправедливым, я с таким же убеждением скажу, что эта несправедливость у него не злонамеренная и преступная, а болезненная. Причина ее заключается в ненормальной силе и ложном направлении его фантазии».

Убийство же кухарки, присутствовавшей в квартире при задержании, объяснялось непостижимым законом «роковых сплетений судьбы», это была не расчетливая месть человеку, сообщившему о нем полиции,

но случайный выбор жертвы: «в нем поднялась страшная сила, не растратив которую, он не сможет с покорностью агнца переступить порог своего жилища», и он нанес смертельную рану, не рассчитывая непременно на убийство.

«В нашей жизни, господа присяжные заседатели, мы встречаем над собой только две власти: власть закона и власть судьбы».

Присяжные заседатели признали Августовского виновным в самовольной отлучке из места ссылки и в убийстве в запальчивости и раздражении, но дали ему снисхождение. Суд приговорил обвиненного к ссылке на поселение в места Сибири не столь отдаленные.

ОТВЕТ:

1. Предпосылки, повлиявшие на появление во второй половине XIX века плеяды выдающихся российских адвокатов и судебных ораторов:

а). Создание суда присяжных, перед которым адвокатам нужно было выступать. ~~выдающихся~~ выдающихся

б). Жесткие репрессии со стороны гос. аппарата, поэтому важно было создать плеяду выдающихся адвокатов для решения большого количества дел.

в). ~~Возможность~~ Необходимость в решении групп дел сообща, создала плеяду выдающихся российских адвокатов для решения сложного дела.

2. Общие требования, существовавшие во второй половине XIX века к лицам, избираемым в присяжные заседатели:

Быть совершеннолетним, с высшим образованием, отучиться 5 лет в юридической сфере.

Кто не подлежал внесению в списки присяжных заседателей ?

Бывшие заключенные, люди, имевшие судимость, недостигшие 18-летнего возраста, люди с психическими заболеваниями и нарушениями, ближние родственники или друзья подсудимого.

3. Сравнение общих требований и ограничений статуса присяжного поверенного и современного российского адвоката:

К современному российскому адвокату на данный момент больше требований и ограничений, так как он выполняет роль защиты подсудимого. Он должен быть с высшим юридическим образованием, совершеннолетнего возраста, как и присяжный поверенный во второй половине XIX века. Но, кроме этого, он должен обладать харизматическими качествами лидера по М. Веберу, чтобы убедить присяжных принять приговор в сторону подсудимого, раскрыть и донести до людей все тонкости рассматриваемого дела. Такие качества необязательны для присяжных. Но общие качества у адвоката и присяжных - непредвзятость к подсудимому и адекватное оценивание ситуации.

4. Мог ли в описанном деле суд приговорить Августовского к смертной казни, если бы присяжные постановили, что он не заслуживает снисхождения? Свой ответ обоснуйте.

Во время второй половины XX века в Российской Империи существовали строгие наказания за побег из ссылки, поэтому суд мог приговорить Августовского к смертной казни. Кроме того, он обманул следствие, и скрывался от него, ~~это является~~ а при задержании убил надзирателя, что является отягощающим поступком.

01549

Код участника
(заполняется организатором)

Олимпиадная работа

заключительного этапа

«Всероссийская олимпиада школьников "Миссия выполнима. Твоё призвание - финансист!" 2023-2024 г.»

«(Обществознание)»

Вариант № первый

«31 января 2024 г.»

Никакие другие записи на титульном листе делать не разрешается

01549

ФГОБУ ВО «Финансовый университет при Правительстве Российской Федерации»

ВСЕРОССИЙСКАЯ ОЛИМПИАДА
ШКОЛЬНИКОВ«МИССИЯ ВЫПОЛНИМА.
ТВОЕ ПРИЗВАНИЕ – ФИНАНСИСТ!»
ПО ПРЕДМЕТУ ОБЩЕСТВОЗНАНИЕ
2023-2024 уч. года

Вариант I

Задание №1. Прочитайте условие и выполните предложенное задание по философии.

Условие: в середине 50-х годов XX века был опубликован роман- эпопея «Властелин колец» известного английского писателя Джона Рональда Руэла Толкина. Это художественное произведение считается первым в жанре эпическое фэнтези, впоследствии ставшее классическим. «Властелин колец» является одной из самых популярных книг XX века. Она оказала влияние не только на литературу, кинематограф, но и мировую культуру в целом. Принято считать, что «Властелин колец» - это яркий образец массовой культуры, однако, только этим, сложно объяснить стойкий интерес к этому произведению как со стороны широкой общественности, так и представителей интеллектуальной элиты. В рамках настоящего задания Вам предстоит осуществить философский анализ данного произведения и попытаться выявить скрытые смыслы, содержащиеся в нем.

Требуемый философский анализ должен включать:

1. Определение по предложенному описанию трех выдающихся философов, каждый из которых имеет свою философскую теорию по одной из философских проблем (идей), содержащихся во «Властелине колец».

2. Выявление и формулировка трех философских проблем (идей), которые содержатся во «Властелине колец» и присутствуют у определенных Вами философов. (Одна проблема - один философ).

3. Обоснование каждой выявленной философской проблемы (идеи) с опорой на содержание самого произведения. (Объем обоснования каждой проблемы должен составлять не менее пяти предложений. Всего три обоснования).

4. Краткая характеристика философских взглядов каждого из определенных Вами философов в отношении «своей» философской проблемы (идеи). (Объем характеристики каждой философской концепции должен составлять не менее десяти предложений. Всего три характеристики).

Описание философа №1

Данного древнегреческого мыслителя волнует вопрос о соотношении власти и нравственности. Он основал собственную философскую Академию, в которой изучалась логика, риторика, математика, а также другие науки. В философской Академии считалось, что математика – основное условие философского познания. Уникальность написанных философских трудов этого мыслителя в том, что он приглашает читателя окунуться в обсуждение проблемы с учетом позиции разных собеседников, которые присутствуют в произведении. Истинное существование философии, по мнению мыслителя, выражается в душе, которая может оставаться в диалоге наедине с собой, а также вступать в диалог с другими душами.

Ответ: Аристотель Платон

Описание философа №2

Этот выдающийся древнегреческий философ создал новые научные направления, разработал основы формальной логики, произвел классификацию наук, определил их предмет и методы. Также известен как наставник великого полководца - Александра Македонского. Все это, и многое другое, говорит о масштабе личности данного философа. В его учении исследуется онтологическая (учение о бытии), гносеологическая (учение о познании), социально-политическая и естественнонаучная проблематика. Особое место в его философии занимает этическое учение. В истории философии он запомнился как создатель «первой философии». Немаловажным фактом из его жизни является, то, что он известен как основатель школы «Ликей», в дальнейшем это название стало использоваться для обозначения образовательных учреждений – лицей.

Ответ: Аристотель

Описание философа №3

Чрезвычайная тяга к чтению и книгам с самого детства, предопределила род деятельности этого мыслителя. Он стал одним их самых известных писателей и философов XX столетия. Вопросы экзистенциального характера пронизывают большую часть написанных им произведений. Несмотря на многочисленные скандалы вокруг его имени (например, он категорически отказался получать Нобелевскую премию в области литературы), его философские работы с увлечением читают во всем мире. Также философ был активным общественным деятелем, имея крайне жесткие оппозиционные взгляды на существовавшую в то время во Франции власть.

Ответ: Жан-Поль Сартр Ответ

Философские проблемы:

1. Проблема свободы

2. Роль государства в становлении личности

3. Проблема справедливости

Обоснования из текста:

1.

01549

Концепции определенных во «Властелине колец» философских проблем (идей) у описанных в заданин философов. (Ответ должен быть построен по следующему алгоритму: «Формулировка проблемы (иден)-указание мыслителя - описание философской теории)

1.

2.

2.

3.

01549

Задание №2.1. Прочитайте условие и выполните предложенное задание по экономике.

Условие: **Вы являетесь членом дискуссионного клуба «Черный лебедь» и участвуете в его заседании. В одном из выступлений прозвучал тезис о том, что «Бюджетная система страны напрямую зависит от наличия в ней (стране) факторов производства».**

Требуется: **подтвердить или опровергнуть тезис из условия задания. Для этого необходимо:**

1. Выбрать одну из трех позиций по данному вопросу (Согласен/ Не согласен/ Частично согласен)

2. Обосновать выбранную позицию, используя обществоведческую теорию.

ОТВЕТ:

1. Согласен частично

2. Бюджетная система страны зависит. В казне страны формируется за налоговых сборов, акцизов, таможенных пошлин и конечно главной статьи. Главную финансовую факторы производства внесли на производственную мощь страны. Тем больше факторов производства, и тем лучше они развиты, тем государство богаче. Следовательно, бюджетная система страны зависит от наличия данных факторов. Но даже если в стране не факторы производства

3.

01549

Задание №2.2. Прочитайте условие и выполните предложенное задание по экономике.

Условие: **перед Вами портреты выдающихся представителей одной из школ экономической теории, чьи фамилии зашифрованы в виде анаграмм.**

Требуется:

1. Расшифровать анаграммы и соотнести фамилии экономистов и портреты.

2. Определить (написать название) школу экономической теории, к которой принадлежат экономисты.

3. Кратко охарактеризовать вклад, который внес каждый из определенных Вами экономистов, в экономическую науку.

3. Выбрать одного из представленных в задании экономистов, кому по Вашему мнению может принадлежать следующая экономическая идея: ***«Если права собственности четко определены и трансакционные издержки равны нулю, то размещение ресурсов (структура производства) будет оставаться неизменным и эффективным независимо от изменений в распределении прав собственности»*** **и обосновать почему.**

1

2

3

РОНТ **СМЕДЦЕ** **ОКЗУ**

ОТВЕТ :

Портрет №1 - Кэрт Рональд Коуз

Портрет №2 - Дуглас Норт

Портрет №3 - Деллен Гарольд

Название школы экономической теории: Новая институциональная экономика

Вклад экономиста, изображенного на портрете №1:

Вклад экономиста, изображенного на портрете №2:

Вклад экономиста, изображенного на портрете №3:

Выбор экономиста и обоснование принадлежности цитаты:

Рикардо Гарольд.

01549

Задание 3. Прочитайте условие и выполните задание по социологии.

<u>Условие:</u> ниже представлены цитаты из различных художественных произведений.
<u>Требуется:</u>
1. Определить стратегию поведения героев произведений в каждой из конфликтных ситуаций (например, в соответствии с классификацией К.Томаса и Р.Килманна)
2. Опираясь на обществоведческую теорию, укажите образы каких животных иллюстрирует каждая стратегия поведения. (Ответ должен быть занесен в таблицу).

Фрагменты произведений

1. «Государь мой премилостивый, я до тех пор не намерен ехать в Покровское, пока не вышлете Вы мне псаря Парамошку с повинною; а будет моя воля наказать его или помиловать, а я терпеть шутки от Ваших холопьев не намерен, да и от Вас их не стерплю, потому что я не шут, а старинный дворянин. За сим остаюсь покорным ко услугам Андрей Дубровский».
   «Как, - загремел Троекуров, вскочив с постели босой, - высылать к ему моих людей повинной, он волен их миловать, наказывать! да что он в самом деле задумал; да знает ли он, с кем связывается? Вот я ж его... Наплачется он у меня, узнает, каково идти на Троекурова!»

   (А.С.Пушкин «Дубровский»)

2. «Медведь подумал, подумал, почесал за ухом и спросил: - Кто яблоко нашёл?- Я! - сказал Заяц.- А кто яблоко сорвал?- Как р-раз я! - каркнула Ворона.- Хорошо. А кто его поймал?- Я поймал! - пискнул Ёж.- Вот что,- рассудил Медведь, - все вы правы, и потому каждый из вас должен яблоко получить… - Но тут только одно яблоко! - сказали Ёж, Заяц и Ворона.- Разделите это яблоко на равные части, и пусть каждый возьмёт себе по кусочку. И все хором воскликнули:- Как же мы раньше не догадались!»

   (В. Сутеев «Яблоко»)

3. «Тут голова, им всем в укор,
   сказала: "Бросьте этот спор!
   Вы все равны, нужны друг другу,
   Не ссорьтесь, делая услугу!
   Все мы - едины, все мы - ТЕЛО!
   И делаем одно мы дело!
   Здесь важно мир иметь, любовь,
   В единстве и без лишних слов!»

   (Н. Журавлева – Гросс «Конфликт тела»)

4. «В контрразведке били Шухова много. И расчет был у Шухова простой: не подпишешь - бушлат деревянный, подпишешь - хоть поживешь еще малость. Подписал».

   (А.И. Солженицын «Один день Ивана Денисовича»)

5. «Идёт опять зайчик, ему на встречу бык:
   - Му-у-у-у! Что, зайчик, плачешь?
   - Как же мне не плакать? Была у меня избушка лубяная, а у лисы - ледяная. Попросилась она ко мне ночевать, да меня же и выгнала!
   - Му-у-у! Пойдём, я твоему горю помогу!
   - Нет, бык, не поможешь! Собака гнала - не выгнала, медведь гнал - не выгнал и тебе не выгнать!
   - Нет, выгоню! Подошли они к избушке, бык как заревел:
   - Поди, лиса, вон! А лиса им с печи:
   - Как выскочу, как выпрыгну, пойдут клочки по закоулочкам! Бык испугался и убежал».

   (Русская народная сказка «Заюшкина избушка»)

ОТВЕТ:

Стратегии поведения	№ фрагмента художественной литературы	Образ животного
Конкуренция	1	Акула
Компромисс	2	Лиса
Сотрудничество	3	Сова
Приспособление	4	Медведь
Избегание	5	Черепаха

Задание №4. Прочитайте условие и выполните задание по политологии.

<u>Условие:</u> предложенный фрагмент содержит описание политической ситуации, сложившейся в Аргентине в первой половине XX века.

<u>Требуется:</u>

1. Определить тип политического режима, описанный во фрагменте текста. ***(Ответ должен содержать конкретное название политического режима).*** **Какие признаки данного политического режима указал автор в своем тексте ?** ***(Ответ должен содержать не менее трех признаков из текста).***

2. Перечислить фамилии известных Вам мыслителей, занимавшихся изучением и разработкой теории данного в задании типа политического режима, и кратко охарактеризовать взгляды каждого из них по поводу этого типа политического режима.

3. Указать три достоинства и три недостатка, которые Вы можете выделить у данного типа политического режима.

4. Определить название упомянутого во фрагменте текста идейно – политического течения.

5. Указать название исторического события, описанного в тексте.

6. Привести пример двух стран, расположенных на Африканском континенте, в которых в 2023 году сохранился определенный Вами тип политического режима?

7. Сформулировать не менее трех рекомендаций, имеющих практическое применение, в качестве советника Хуана Доминго Перона.

Кризис 1930 года привел к тому, что многие сельскохозяйственные рабочие обосновались в окрестностях крупных городов, искали лучших заработков на фабриках и в мастерских, стремились повысить уровень жизни. Эта рабочая сила стала основой для примитивной индустриализации. Новые рабочие получили квалификацию, высокие зарплаты и полную занятость, что редко случалось в Аргентине.

Кроме того, в стране существовала националистическая идеология, которая, хотя ее не разделяла ни одна политическая партия, была очень популярна в военных кругах, высших классах Аргентины, в среде интеллигенции.

В политической сфере ситуация складывалась следующим образом: с одной стороны - демократический фронт, еще не имевший кандидата, но состоявший из традиционно влиятельных партий; с другой стороны - консерваторы, выдвинувшие кандидатуру Патрона Косты. У части радикалов возникла блестящая идея

01549

предложить министру вооруженных сил генералу Педро Пабло Рамиресу стать кандидатом от Демократического фронта. Они полагали, что кандидатура военного министра сделает невозможной фальсификацию выборов, и таким образом радикалы победят и сформируют правительство. Радикалы провели переговоры с генералом Рамиресом, которому понравилось это предложение. Об этом узнал президент и попросил публичных объяснений. Генерал Рамирес выпустил довольно двусмысленное коммюнике, и Кастильо настаивал на его опровержении.

С самого начала своей политической карьеры Хуан Доминго Перон стремился организовать политические силы, которые позволили бы ему осуществлять власть. Еще до прихода на пост президента, в 1946 году, он решил распустить организации, поддержавшие его на выборах в феврале, и создать на их основе единую партию. Поначалу она стала называться Единой национальной революционной партией, а затем - Перонистской партией. В нее входили не только сторонники Перона, но и государственные служащие (для некоторых из них членство в партии было обязательным). Перонистская партия пользовалась очевидным покровительством властей, что проявлялось в различных формах. Перон также купил все частные радиостанции страны, организовал целую сеть официальных газет и журналов и проводил политику постоянного давления на оппозиционные партии, которые имели незначительное число мест в законодательных органах и были неспособны оказывать сопротивление политике, проводимой президентом. Депутатам от радикалов часто не давали выступать, некоторых из них изгнали из парламента, других посадили в тюрьму или вынудили покинуть страну.

Политические партии вели активную жизнь, но подвергались давлению, преследованиям и многочисленным рискам. Избирательные кампании складывались для них непросто, так как у них не было доступа ни к одной радиостанции и фактически существовали лишь две независимые газеты общенационального значения. Пропагандой и печатными изданиями занималось государственное учреждение, добившееся совершенства в искусстве замалчивания новостей и мнений, которые могли быть неприятны правительству.

В то время преобладали враждебные действия по отношению к инакомыслящим, поощряемые самим Пероном, жесткие речи которого в отношении оппозиции, зачастую были абсурдны по форме. Он угрожал повесить оппозиционеров и однажды заявил, что сам подаст стальную петлю, чтобы задушить тех, кто мешал правительству, пользовавшемуся поддержкой большинства народа. Безусловно, оппозиция не была лояльна правительству. Плелось множество заговоров, в большинстве своем совершенно безумных и без всяких шансов на успех.

(Луна Феликс «Краткая история аргентинцев»)

ОТВЕТ:

1. Тип политического режима: ~~Тоталитарный~~ Авторитарный.

Признаки данного типа режима из текста:

а). Политические партии вели активную жизнь, но подвергались давлению, преследованиям и многочисленным рискам. Во времена существования партии, реально она не очень сильно подавлялась.

б). Сама практически полностью зависит от государственной власти.

в). ограничение политических прав

2. Фамилии мыслителей, занимавшихся теоретической разработкой и исследованием данного типа политического режима: Томас Гоббс, Макиавелли, Владимир Путин

Взгляды мыслителей:
Александр Лукашенко и Владимир Путин видели в сильной авторитарной власти единственный способ удержания страны.

3. Достоинства данного типа политического режима:

а). Быстрое внедрение реформ, так как власть есть у малой группы людей

б). Стабильность

в). Стабильная экономическая система, так как экономикой управляет одно-единственный центр

Недостатки данного типа политического режима:

а). Недостаточное участие граждан в политической системе

б). Замедленное развитие общества, так как не расширяются свободы у граждан

в). Ущемление основных прав и свобод человека

4. Название упомянутого во фрагменте текста идейно – политического течения:
Перонизм

5. Название исторического события, описанного в тексте:
Великая депрессия

6. Примеры двух стран, расположенных на Африканском континенте, в которых в 2023 году сохранился определенный Вами тип политического режима:
Конго, Зимбабве

7. Рекомендации в качестве советника:

а). Необходимо создать условия для расширения полей политических прав и свобод

б).

в).

Задание №5. Прочитайте условие и выполните задание по праву.

Условие: перед Вами фрагмент текста, который содержит информацию об особенностях участия в одном уголовном деле в качестве присяжного поверенного известного российского юриста и правоведа второй половины XIX- начала XX века - Сергея Аркадьевича Андреевского.

Требуется: на основе Ваших знаний теории и истории государства и права, а также анализа представленной судебной ситуации ответить на следующие вопросы:

1. **Какие предпосылки оказали существенное влияние на появление во второй половине XIX века плеяды выдающихся российских адвокатов и судебных ораторов? (Укажите три предпосылки и обоснуйте их влияние).**
2. **Какие общие требования существовали во второй половине XIX века к лицам, избираемым в присяжные заседатели? Кто не подлежал внесению в списки присяжных заседателей?**
3. **Какие отличия в общих требованиях и ограничениях статуса присяжного поверенного во второй половине XIX века и адвоката в настоящее время можете назвать? (Сравните общие требования и ограничения статуса присяжного поверенного и современного российского адвоката).**
4. **Мог ли в описанном деле суд приговорить Августовского к смертной казни, если бы присяжные постановили, что он не заслуживает снисхождения? Свой ответ обоснуйте.**

Сергей Аркадьевич Андреевский, юрист и адвокат второй половины XIX-начала XX вв., снискал славу одного из лучших судебных ораторов: он всегда давал тонкие психологические портреты своих клиентов и старался воздействовать на чувство присяжных заседателей.

В деле Августовского, который сбежал из ссылки, вернулся в Петербург, скрывался в квартире у своей семьи, где был обнаружен и при задержании убил кухарку, после, при следствии, пытался выдать себя за сумасшедшего, но «был уличен в притворстве и признан психически здоровым», Андреевский в защитной речи мало говорил о непосредственных доказательствах деяний, не отрицал вины подсудимого, но рассматривал обстоятельства дела через призму его личности.

Он представил подсудимого человеком «с ненормально кипучим и беспокойным внутренним миром», в своих письмах многословного до невероятности, со странностями в образе мышления. «Давно уже высказана истина, - говорил защитник, - что слог человека – это он сам, и если внутренняя жизнь Августовского также сбивчива и туманна, неверна и поспешна, как его письма и речи, то вот уже основание, чтоб поглубже призадуматься над этим делом… Все эти фолианты, заметки и наброски … не были вызваны у него потребностью творчества или научных занятий, а все они сосредоточены на самом Августовском, на его судьбе и делах». Причиной побега из ссылки была названа богатая фантазия подсудимого, вообразившего измену жены: «Откровенно назвав Августовского несправедливым, я с таким же убеждением скажу, что эта несправедливость у него не злонамеренная и преступная, а болезненная. Причина ее заключается в ненормальной силе и ложном направлении его фантазии».

Убийство же кухарки, присутствовавшей в квартире при задержании, объяснялось непостижимым законом «роковых сплетений судьбы», это была не расчетливая месть человеку, сообщившему о нем полиции,

но случайный выбор жертвы: «в нем поднялась страшная сила, не растратив которую, он не сможет с покорностью агнца переступить порог своего жилища», и он нанес смертельную рану, не рассчитывая непременно на убийство.

«В нашей жизни, господа присяжные заседатели, мы встречаем над собой только две власти: власть закона и власть судьбы».

Присяжные заседатели признали Августовского виновным в самовольной отлучке из места ссылки и в убийстве в запальчивости и раздражении, но дали ему снисхождение. Суд приговорил обвиненного к ссылке на поселение в места Сибири не столь отдаленные.

ОТВЕТ:

1. Предпосылки, повлиявшие на появление во второй половине XIX века плеяды выдающихся российских адвокатов и судебных ораторов:

а). Была эпоха необходимость судить людей справедливо, законно.

б).

в).

01549

2. Общие требования, существовавшие во второй половине XIX века к лицам, избираемым в присяжные заседатели:

Кто не подлежал внесению в списки присяжных заседателей ?

3. Сравнение общих требований и ограничений статуса присяжного поверенного и современного российского адвоката:

присяжный и адвокат не должны иметь судимости.
Но современный адвокатский может стать человек с высшим образованием, обучившись некоторым на адвоката.

4. Мог ли в описанном деле суд приговорить Августовского к смертной казни, если бы присяжные постановили, что он не заслуживает снисхождения? Свой ответ обоснуйте.

Нет, Августовский не мог быть приговорен к смертной казни, так как присяжные не могли повлиять на решение суда. Раньше мнения заседателей имели лишь формальный характер, реально они не влияли на решение суда

ФГОБУ ВО «Финансовый университет при Правительстве Российской Федерации»
(Финансовый университет)
Всероссийская олимпиада школьников «Миссия выполнима.
Твое призвание – финансист»

Предмет: ОБЩЕСТВОЗНАНИЕ

ВАРИАНТ 1

Бланк проверки работы

Код участника 01549

Задание №1

Имя, Фамилия философа	Филос. пробл.	Обоснов. филос.пр №1	Обоснов. филос.пр. №2	Обоснов. филос.пр №3	Фил. конц. №1	Фил. конц. №2	Фил. конц. №3	Итого:
2	2	–	–	–	–	–	–	4

Задание №2.1

1	Итого:
0	0

Задание №2.2

1	2	3.1	3.2	3.3	4	Итого:
4	3	–	–	–	–	7

Задание №3

1	2	Итого:
8	4	12

Задание №4

1.1	1.2	2.1	2.2	3.1	3.2	4	5	6	7	Итого:
2	2	0	0	2	2	0	0	1	0	9

Задание №5

1.1.	1.2.	1.3.	2	3	4	Итого:
0	–	–	–	0	1	1

ИТОГО за работу баллов : 33

О-184

Код участника
(заполняется организатором)

Олимпиадная работа

заключительного этапа

«Всероссийская олимпиада школьников "Миссия выполнима. Твоё призвание - финансист!" 2023-2024 г.»

«(Обществознание)»

Вариант № 1

«31 января 2024 г.»

Никакие другие записи на титульном листе делать не разрешается

ФГОБУ ВО «Финансовый университет при Правительстве Российской Федерации»

ВСЕРОССИЙСКАЯ ОЛИМПИАДА
ШКОЛЬНИКОВ«МИССИЯ ВЫПОЛНИМА.
ТВОЕ ПРИЗВАНИЕ – ФИНАНСИСТ!»
ПО ПРЕДМЕТУ ОБЩЕСТВОЗНАНИЕ
2023-2024 уч. года

Вариант I

Задание №1. Прочитайте условие и выполните предложенное задание по философии.

Условие: в середине 50-х годов XX века был опубликован роман- эпопея «Властелин колец» известного английского писателя Джона Рональда Руэла Толкина. Это художественное произведение считается первым в жанре эпическое фэнтези, впоследствии ставшее классическим. «Властелин колец» является одной из самых популярных книг XX века. Она оказала влияние не только на литературу, кинематограф, но и мировую культуру в целом. Принято считать, что «Властелин колец» - это яркий образец массовой культуры, однако, только этим, сложно объяснить стойкий интерес к этому произведению как со стороны широкой общественности, так и представителей интеллектуальной элиты. В рамках настоящего задания Вам предстоит осуществить философский анализ данного произведения и попытаться выявить скрытые смыслы, содержащиеся в нем.

Требуемый философский анализ должен включать:

1. Определение по предложенному описанию трех выдающихся философов, каждый из которых имеет свою философскую теорию по одной из философских проблем (идей), содержащихся во «Властелине колец».

2. Выявление и формулировка трех философских проблем (идей), которые содержатся во «Властелине колец» и присутствуют у определенных Вами философов. (Одна проблема - один философ).

3. Обоснование каждой выявленной философской проблемы (идеи) с опорой на содержание самого произведения. (Объем обоснования каждой проблемы должен составлять не менее пяти предложений. Всего три обоснования).

4. Краткая характеристика философских взглядов каждого из определенных Вами философов в отношении «своей» философской проблемы (идеи). (Объем характеристики каждой философской концепции должен составлять не менее десяти предложений. Всего три характеристики).

Описание философа №1

Данного древнегреческого мыслителя волнует вопрос о соотношении власти и нравственности. Он основал собственную философскую Академию, в которой изучалась логика, риторика, математика, а также другие науки. В философской Академии считалось, что математика – основное условие философского познания. Уникальность написанных философских трудов этого мыслителя в том, что он приглашает читателя окунуться в обсуждение проблемы с учетом позиции разных собеседников, которые присутствуют в произведении. Истинное существование философии, по мнению мыслителя, выражается в душе, которая может оставаться в диалоге наедине с собой, а также вступать в диалог с другими душами.

Ответ: Пифагор

Описание философа №2

Этот выдающийся древнегреческий философ создал новые научные направления, разработал основы формальной логики, произвел классификацию наук, определил их предмет и методы. Также известен как наставник великого полководца - Александра Македонского. Все это, и многое другое, говорит о масштабе личности данного философа. В его учении исследуется онтологическая (учение о бытии), гносеологическая (учение о познании), социально-политическая и естественнонаучная проблематика. Особое место в его философии занимает этическое учение. В истории философии он запомнился как создатель «первой философии». Немаловажным фактом из его жизни является, то, что он известен как основатель школы «Ликей», в дальнейшем это название стало использоваться для обозначения образовательных учреждений – лицей.

Ответ: Аристотель

Описание философа №3

Чрезвычайная тяга к чтению и книгам с самого детства, предопределила род деятельности этого мыслителя. Он стал одним их самых известных писателей и философов XX столетия. Вопросы экзистенциального характера пронизывают большую часть написанных им произведений. Несмотря на многочисленные скандалы вокруг его имени (например, он категорически отказался получать Нобелевскую премию в области литературы), его философские работы с увлечением читают во всем мире. Также философ был активным общественным деятелем, имея крайне жесткие оппозиционные взгляды на существовавшую в то время во Франции власть.

Ответ: Фуко

Философские проблемы:

1.

2. Проблема добра и зла

3. Проблема власти

Обоснования из текста:

1.

2.

В произведении Джона Рональда Руэла Толкина „Властелин колец" затрагивается проблема добра и зла. Саурон взял весь негатив в кулак. Он один против всего мира. Не сочувствуется с взглядами, противоречущие его собственным. В заключении, ему не удаётся противостоять злу и Фродо остаётся ни с чем.

3.

Концепции определенных во «Властелине колец» философских проблем (идей) у описанных в задании философов. (Ответ должен быть построен по следующему алгоритму: «Формулировка проблемы (идеи)- указание мыслителя - описание философской теории)

1. _____

2. _____

Задание №2.1. Прочитайте условие и выполните предложенное задание по экономике.

Условие: **Вы являетесь членом дискуссионного клуба «Черный лебедь» и участвуете в его заседании. В одном из выступлений прозвучал тезис о том, что «Бюджетная система страны напрямую зависит от наличия в ней (стране) факторов производства».**

Требуется: **подтвердить или опровергнуть тезис из условия задания. Для этого необходимо:**

1. Выбрать одну из трех позиций по данному вопросу (Согласен/ Не согласен/ Частично согласен)

2. Обосновать выбранную позицию, используя обществоведческую теорию.

ОТВЕТ:

1. Согласен

2. Именно факторы производства играют ключевую роль в бюджетной системе страны, так как накопление и увеличение факторов производства способствует расширению производства (и значит товаров и услуг), а увеличение влияет на рост ВВП в стране, что напрямую влияет на бюджетную систему.

3.

Задание №2.2. Прочитайте условие и выполните предложенное задание по экономике.

Условие: **перед Вами портреты выдающихся представителей одной из школ экономической теории, чьи фамилии зашифрованы в виде анаграмм.**

Требуется:

1. Расшифровать анаграммы и соотнести фамилии экономистов и портреты.

2. Определить (написать название) школу экономической теории, к которой принадлежат экономисты.

3. Кратко охарактеризовать вклад, который внес каждый из определенных Вами экономистов, в экономическую науку.

3. Выбрать одного из представленных в задании экономистов, кому по Вашему мнению может принадлежать следующая экономическая идея: ***«Если права собственности четко определены и трансакционные издержки равны нулю, то размещение ресурсов (структура производства) будет оставаться неизменным и эффективным независимо от изменений в распределении прав собственности»*** **и обосновать почему.**

1

2

3

РОНТ **СМЕДЦЕ** **ОКЗУ**

ОТВЕТ :

Портрет №1 - ~~Кузо~~ ~~Коуз~~ Кузе

Портрет №2 - Нофт

Портрет №3 - Седиец

Название школы экономической теории: Новая институциональная школа экономической теории

Вклад экономиста, изображенного на портрете №1:

Кузо утверждал, что необходимо рассматривать реальные рынки, а не теоретические. Именно их рассмотрение считалось бы эффективным. Также он рассматривал трансакционные издержки.

Вклад экономиста, изображенного на портрете №2:

Норт писал, что рынок предполагает структуру различных инст.
Также ввёл понятие „институциональных изменений" –
ключевых факторов" экономического развития.
Институциональные рамки – обычаи, от которых в
том числе зависит экономический рост.

Вклад экономиста, изображенного на портрете №3:

Выбор экономиста и обоснование принадлежности цитаты: Кузо

Цитата принадлежит ~~Коузу~~, так как именно
он обосновал теорию о трансакционных издер-
жках, в которой утверждалось, что если транзак-
ционные издержки равны нулю, то размещение
ресурсов будет оставаться неизменным из-за

Задание 3. Прочитайте условие и выполните задание по социологии.

<u>Условие:</u> ниже представлены цитаты из различных художественных произведений.
<u>Требуется:</u>
1. Определить стратегию поведения героев произведений в каждой из конфликтных ситуаций (например, в соответствии с классификацией К.Томаса и Р.Килманна)
2. Опираясь на обществоведческую теорию, укажите образы каких животных иллюстрирует каждая стратегия поведения. (Ответ должен быть занесен в таблицу).

Фрагменты произведений

1. «Государь мой премилостивый, я до тех пор не намерен ехать в Покровское, пока не вышлете Вы мне псаря Парамошку с повинною; а будет моя воля наказать его или помиловать, а я терпеть шутки от Ваших холопьев не намерен, да и от Вас их не стерплю, потому что я не шут, а старинный дворянин. За сим остаюсь покорным ко услугам Андрей Дубровский».
   «Как, - загремел Троекуров, вскочив с постели босой, - высылать к ему моих людей повинной, он волен их миловать, наказывать! да что он в самом деле задумал; да знает ли он, с кем связывается? Вот я ж его... Наплачется он у меня, узнает, каково идти на Троекурова!»
   (А.С.Пушкин «Дубровский»)

2. «Медведь подумал, подумал, почесал за ухом и спросил: - Кто яблоко нашёл?- Я! - сказал Заяц.- А кто яблоко сорвал?- Как р-раз я! - каркнула Ворона.- Хорошо. А кто его поймал?- Я поймал! - пискнул Ёж.- Вот что,- рассудил Медведь, - все вы правы, и потому каждый из вас должен яблоко получить… - Но тут только одно яблоко! - сказали Ёж, Заяц и Ворона.- Разделите это яблоко на равные части, и пусть каждый возьмёт себе по кусочку. И все хором воскликнули:- Как же мы раньше не догадались!»
   (В. Сутеев «Яблоко»)

3. «Тут голова, им всем в укор,
   сказала: "Бросьте этот спор!
   Вы все равны, нужны друг другу,
   Не ссорьтесь, делая услугу!
   Все мы - едины, все мы - ТЕЛО!
   И делаем одно мы дело!
   Здесь важно мир иметь, любовь,
   В единстве и без лишних слов!»
   (Н. Журавлева – Гросс «Конфликт тела»)

4. «В контрразведке били Шухова много. И расчет был у Шухова простой: не подпишешь - бушлат деревянный, подпишешь - хоть поживешь еще малость. Подписал».
   (А.И. Солженицын «Один день Ивана Денисовича»)

5. «Идёт опять зайчик, ему на встречу бык:
   - Му-у-у-у! Что, зайчик, плачешь?
   - Как же мне не плакать? Была у меня избушка лубяная, а у лисы - ледяная. Попросилась она ко мне ночевать, да меня же и выгнала!
   - Му-у-у! Пойдём, я твоему горю помогу!
   - Нет, бык, не поможешь! Собака гнала - не выгнала, медведь гнал - не выгнал и тебе не выгнать!
   - Нет, выгоню! Подошли они к избушке, бык как заревел:
   - Поди, лиса, вон! А лиса им с печи:
   - Как выскочу, как выпрыгну, пойдут клочки по закоулочкам! Бык испугался и убежал».
   (Русская народная сказка «Заюшкина избушка»)

ОТВЕТ:

Стратегии поведения	№ фрагмента художественной литературы	Образ животного
Противостояние	1	медведь
Компромисс	2	
Сотрудничество	3	дракон
Применение силы	4	
Жертва	5	заяц

Задание №4. Прочитайте условие и выполните задание по политологии.

<u>Условие:</u> предложенный фрагмент содержит описание политической ситуации, сложившейся в Аргентине в первой половине XX века.

<u>Требуется:</u>

1. Определить тип политического режима, описанный во фрагменте текста. ***(Ответ должен содержать конкретное название политического режима).*** **Какие признаки данного политического режима указал автор в своем тексте ?** ***(Ответ должен содержать не менее трех признаков из текста).***

2. Перечислить фамилии известных Вам мыслителей, занимавшихся изучением и разработкой теории данного в задании типа политического режима, и кратко охарактеризовать взгляды каждого из них по поводу этого типа политического режима.

3. Указать три достоинства и три недостатка, которые Вы можете выделить у данного типа политического режима.

4. Определить название упомянутого во фрагменте текста идейно – политического течения.

5. Указать название исторического события, описанного в тексте.

6. Привести пример двух стран, расположенных на Африканском континенте, в которых в 2023 году сохранился определенный Вами тип политического режима?

7. Сформулировать не менее трех рекомендаций, имеющих практическое применение, в качестве советника Хуана Доминго Перона.

Кризис 1930 года привел к тому, что многие сельскохозяйственные рабочие обосновались в окрестностях крупных городов, искали лучших заработков на фабриках и в мастерских, стремились повысить уровень жизни. Эта рабочая сила стала основой для примитивной индустриализации. Новые рабочие получили квалификацию, высокие зарплаты и полную занятость, что редко случалось в Аргентине.

Кроме того, в стране существовала националистическая идеология, которая, хотя ее не разделяла ни одна политическая партия, была очень популярна в военных кругах, высших классах Аргентины, в среде интеллигенции.

В политической сфере ситуация складывалась следующим образом: с одной стороны - демократический фронт, еще не имевший кандидата, но состоявший из традиционно влиятельных партий; с другой стороны - консерваторы, выдвинувшие кандидатуру Патрона Косты. У части радикалов возникла блестящая идея

предложить министру вооруженных сил генералу Педро Пабло Рамиресу стать кандидатом от Демократического фронта. Они полагали, что кандидатура военного министра сделает невозможной фальсификацию выборов, и таким образом радикалы победят и сформируют правительство. Радикалы провели переговоры с генералом Рамиресом, которому понравилось это предложение. Об этом узнал президент и попросил публичных объяснений. Генерал Рамирес выпустил довольно двусмысленное коммюнике, и Кастильо настаивал на его опровержении.

С самого начала своей политической карьеры Хуан Доминго Перон стремился организовать политические силы, которые позволили бы ему осуществлять власть. Еще до прихода на пост президента, в 1946 году, он решил распустить организации, поддержавшие его на выборах в феврале, и создать на их основе единую партию. Поначалу она стала называться Единой национальной революционной партией, а затем - Перонистской партией. В нее входили не только сторонники Перона, но и государственные служащие (для некоторых из них членство в партии было обязательным). Перонистская партия пользовалась очевидным покровительством властей, что проявлялось в различных формах. Перон также купил все частные радиостанции страны, организовал целую сеть официальных газет и журналов и проводил политику постоянного давления на оппозиционные партии, которые имели незначительное число мест в законодательных органах и были неспособны оказывать сопротивление политике, проводимой президентом. Депутатам от радикалов часто не давали выступать, некоторых из них изгнали из парламента, других посадили в тюрьму или вынудили покинуть страну.

Политические партии вели активную жизнь, но подвергались давлению, преследованиям и многочисленным рискам. Избирательные кампании складывались для них непросто, так как у них не было доступа ни к одной радиостанции и фактически существовали лишь две независимые газеты общенационального значения. Пропагандой и печатными изданиями занималось государственное учреждение, добившееся совершенства в искусстве замалчивания новостей и мнений, которые могли быть неприятны правительству.

В то время преобладали враждебные действия по отношению к инакомыслящим, поощряемые самим Пероном, жесткие речи которого в отношении оппозиции, зачастую были абсурдны по форме. Он угрожал повесить оппозиционеров и однажды заявил, что сам подаст стальную петлю, чтобы задушить тех, кто мешал правительству, пользовавшемуся поддержкой большинства народа. Безусловно, оппозиция не была лояльна правительству. Плелось множество заговоров, в большинстве своем совершенно безумных и без всяких шансов на успех.

(Луна Феликс «Краткая история аргентинцев»)

ОТВЕТ:

1. Тип политического режима: Авторитарный тип политического режима

Признаки данного типа режима из текста:

а). Перон также купил все частные радиостанции страны, организовал целую сеть официальных газет и журналов + Пропагандой и печатными изданиями занимался гос. учреждение

б). Постоянное давление на оппозиционные партии, которые имели незначительное число мест в законо-ных органах и были неспособны оказывать сопротивление.

в). Преобладали враждебные действия по отношению к инакомыслящим

2. Фамилии мыслителей, занимавшихся теоретической разработкой и исследованием данного типа политического режима: 1. Дж. Сартари

2. Х. Линц

Взгляды мыслителей:

1. Ж. Сартари: Авторитаризм – власть, не имеющая свободы

3. Достоинства данного типа политического режима:

а). нет тотального контроля за частной жизнью людей

б). существует некое разнообразие в экономике (присутствует рыночная экономика)

в). стабильность и эффективность в принятии быстрых решений

Недостатки данного типа политического режима:

а). признаки диктатуры одного человека или группы

б). граждане ограничены в политических правах

в). жёсткий контроль оппозиции

Г) нет независимых СМИ

4. Название упомянутого во фрагменте текста идейно – политического течения:

консерватизм

5. Название исторического события, описанного в тексте:

Великая Депрессия

6. Примеры двух стран, расположенных на Африканском континенте, в которых в 2023 году сохранился определенный Вами тип политического режима:

Алжир, Сомали

7. Рекомендации в качестве советника:

а). усилить меры по борьбе с коррупцией! (необходимы меры для регулирования отдельных органов гос. власти, что позволит

б). направить денежные средства на развитие науки ~~инфраструктуры~~ чтобы строить и развивать инфраструктуру, таким образом улучшая жизнь граждан и завоёвывая их доверие!

в). дотировать промышленные предприятия! (для улучшения и развития рыночной экономики)

Задание №5. Прочитайте условие и выполните задание по праву.

Условие: перед Вами фрагмент текста, который содержит информацию об особенностях участия в одном уголовном деле в качестве присяжного поверенного известного российского юриста и правоведа второй половины XIX- начала XX века - Сергея Аркадьевича Андреевского.

Требуется: на основе Ваших знаний теории и истории государства и права, а также анализа представленной судебной ситуации ответить на следующие вопросы:

1. **Какие предпосылки оказали существенное влияние на появление во второй половине XIX века плеяды выдающихся российских адвокатов и судебных ораторов? (Укажите три предпосылки и обоснуйте их влияние).**
2. **Какие общие требования существовали во второй половине XIX века к лицам, избираемым в присяжные заседатели? Кто не подлежал внесению в списки присяжных заседателей?**
3. **Какие отличия в общих требованиях и ограничениях статуса присяжного поверенного во второй половине XIX века и адвоката в настоящее время можете назвать? (Сравните общие требования и ограничения статуса присяжного поверенного и современного российского адвоката).**
4. **Мог ли в описанном деле суд приговорить Августовского к смертной казни, если бы присяжные постановили, что он не заслуживает снисхождения? Свой ответ обоснуйте.**

Сергей Аркадьевич Андреевский, юрист и адвокат второй половины XIX-начала XX вв., снискал славу одного из лучших судебных ораторов: он всегда давал тонкие психологические портреты своих клиентов и старался воздействовать на чувство присяжных заседателей.

В деле Августовского, который сбежал из ссылки, вернулся в Петербург, скрывался в квартире у своей семьи, где был обнаружен и при задержании убил кухарку, после, при следствии, пытался выдать себя за сумасшедшего, но «был уличен в притворстве и признан психически здоровым», Андреевский в защитной речи мало говорил о непосредственных доказательствах деяний, не отрицал вины подсудимого, но рассматривал обстоятельства дела через призму его личности.

Он представил подсудимого человеком «с ненормально кипучим и беспокойным внутренним миром», в своих письмах многословного до невероятности, со странностями в образе мышления. «Давно уже высказана истина, - говорил защитник, - что слог человека – это он сам, и если внутренняя жизнь Августовского также сбивчива и туманна, неверна и поспешна, как его письма и речи, то вот уже основание, чтоб поглубже призадуматься над этим делом… Все эти фолианты, заметки и наброски … не были вызваны у него потребностью творчества или научных занятий, а все они сосредоточены на самом Августовском, на его судьбе и делах». Причиной побега из ссылки была названа богатая фантазия подсудимого, вообразившего измену жены: «Откровенно назвав Августовского несправедливым, я с таким же убеждением скажу, что эта несправедливость у него не злонамеренная и преступная, а болезненная. Причина ее заключается в ненормальной силе и ложном направлении его фантазии».

Убийство же кухарки, присутствовавшей в квартире при задержании, объяснялось непостижимым законом «роковых сплетений судьбы», это была не расчетливая месть человеку, сообщившему о нем полиции,

но случайный выбор жертвы: «в нем поднялась страшная сила, не растратив которую, он не сможет с покорностью агнца переступить порог своего жилища», и он нанес смертельную рану, не рассчитывая непременно на убийство.

«В нашей жизни, господа присяжные заседатели, мы встречаем над собой только две власти: власть закона и власть судьбы».

Присяжные заседатели признали Августовского виновным в самовольной отлучке из места ссылки и в убийстве в запальчивости и раздражении, но дали ему снисхождение. Суд приговорил обвиненного к ссылке на поселение в места Сибири не столь отдаленные.

ОТВЕТ:

1. Предпосылки, повлиявшие на появление во второй половине XIX века плеяды выдающихся российских адвокатов и судебных ораторов:

а). Судебная реформа Александра II

б). в России адвокатура создавалась на примере французского барро.

в). в России

4. Мог ли в описанном деле суд приговорить Августовского к смертной казни, если бы присяжные постановили, что он не заслуживает снисхождения? Свой ответ обоснуйте.

Да, суд мог приговорить Августовского к смертной казни, так как не было отягощающих обстоятельств, в том числе при следствии он „был уличен в притворстве и признан психически здоровым."

2. Общие требования, существовавшие во второй половине XIX века к лицам, избираемым в присяжные заседатели:

- Отсутствие судимости
- Отсутствие юридического образования для более общей оценки

Кто не подлежал внесению в списки присяжных заседателей ?

3. Сравнение общих требований и ограничений статуса присяжного поверенного и современного российского адвоката:

ФГОБУ ВО «Финансовый университет при Правительстве Российской Федерации»
(Финансовый университет)
Всероссийская олимпиада школьников «Миссия выполнима.
Твое призвание – финансист»

Предмет: ОБЩЕСТВОЗНАНИЕ

ВАРИАНТ 1

Бланк проверки работы

Код участника О – 184

Задание №1

Имя, Фамилия философа	Филос. пробл.	Обоснов. филос.пр №1	Обоснов. филос.пр. №2	Обоснов. филос.пр №3	Фил. конц. №1	Фил. конц. №2	Фил. конц. №3	Итого:
1	2	–	2	–	–	–	–	5

Задание №2.1

1	Итого:
0	0

Задание №2.2

1	2	3.1	3.2	3.3	4	Итого:
2	3	0	1	–	0	6

Задание №3

1	2	Итого:
4	0	4

Задание №4

1.1	1.2	2.1	2.2	3.1	3.2	4	5	6	7	Итого:
2	2	2	2	2	2	0	0	1	3	16

Задание №5

1.1.	1.2.	1.3.	2	3	4	Итого:
2	0	–	0	–	0	2

ИТОГО за работу баллов : 33

0-1835

Код участника
(заполняется организатором)

Олимпиадная работа

заключительного этапа

«Всероссийская олимпиада школьников "Миссия выполнима. Твоё призвание - финансист!" 2023-2024 г.»

«(Обществознание)»

Вариант № II

«31 января 2024 г.»

Никакие другие записи на титульном листе делать не разрешается

ФГОБУ ВО «Финансовый университет при Правительстве Российской Федерации»

ВСЕРОССИЙСКАЯ ОЛИМПИАДА ШКОЛЬНИКОВ«МИССИЯ ВЫПОЛНИМА. ТВОЕ ПРИЗВАНИЕ – ФИНАНСИСТ!» ПО ПРЕДМЕТУ ОБЩЕСТВОЗНАНИЕ 2023-2024 уч. года

Вариант II

Задание №1. Прочитайте условие и выполните предложенные задания по философии.

Условие: свой роман «Мастер и Маргарита» М.А. Булгаков писал с 1928 по 1940 гг. Первая публикация произведения в сокращенном варианте была осуществлена в 1966-1967гг. Книжная версия без цензуры и купюр была опубликована в СССР только в 1973 году в издательстве «Художественная литература». «Мастер и Маргарита» - роман, воплотивший размышления М.А. Булгакова о современности и вечности человека и мира, художника и власти. В нем удивительным образом переплетаются едкая сатира, тонкий психологический анализ и философское обобщение. «Мастер и Маргарита» в первую очередь роман о современном писателю мире, попытка осмысления основ того общества, которое формировалось в нашей стране в 30-е годы 20 века, называемые теперь периодом укрепления культа личности Сталина.

В рамках настоящего задания Вам предстоит осуществить философский анализ данного произведения и попытаться выявить скрытые смыслы, содержащиеся в нем.

Требуемый философский анализ должен включать:

1. Определение по предложенному описанию трех выдающихся философов, каждый из которых имеет свою философскую теорию по одной из философских проблем (идей), содержащихся в «Мастере и Маргарите».
2. Выявление и формулировка трех философских проблем (идей), которые содержатся в «Мастере и Маргарите» и присутствуют у определенных Вами философов. (Одна проблема - один философ).
3. Обоснование каждой выявленной философской проблемы (идеи) с опорой на содержание самого произведения. (Объем обоснования каждой проблемы должен составлять не менее пяти предложений. Всего три обоснования).
4. Краткая характеристика философских взглядов каждого из определенных Вами философов в отношении «своей» философской проблемы (идеи). (Объем характеристики каждой проблемы должен составлять не менее десяти предложений. Всего три характеристики).

Описание философа №1

Этот выдающийся древнегреческий философ создал новые научные направления, разработал основы формальной логики, произвел классификацию наук, определил их предмет и методы. Также известен как наставник великого полководца - Александра Македонского. Все это, и многое другое, говорит о масштабе личности данного философа. В его учении исследуется онтологическая (учение о бытии), гносеологическая (учение о познании), социально-политическая и естественнонаучная проблематика. Особое место в его философии занимает этическое учение. В истории философии он запомнился как создатель «первой философии». Немаловажным фактом из его жизни является, то, что он известен как основатель школы «Ликей», в дальнейшем это название стало использоваться для обозначения образовательных учреждений – лицей.

Ответ: Аристотель

Описание философа №2

Взгляды этого мыслителя конца XIX- первой половины XX века связаны с религиозной философией. В его творчестве множество богословских и философских работ, а также из области естественных и точных наук. Трагическая судьба философа вызовет немало вопросов, его назовут «русским Леонардо да Винчи». Дело в том, что его занятия отдельными науками не были занятиями человека, охваченного неуемной жаждой познания. Эти занятия скреплялись в единое целое некоторой целью, которую он поставил себе еще в юности: «произвести синтез церковности и светской культуры… воспринять все положительное учение Церкви и научно-философское мировоззрение вместе с искусством».Он оказал серьезное влияние не только на развитие русской философии, и культуры, но также мировой. Оригинальность рассуждений мыслителя часто вызывала бурную реакцию у слушавшей его аудитории.

Ответ: Соловьёв

Описание философа №3

Один из самых влиятельных мыслителей в истории философии, он способствовал активному внедрению критической рефлексии в работы философов. Про него говорят, что он совершил «трансцендентальный поворот» в философии. Современная философия сознания, аналитическая философия и ряд других направлений испытали на себе влияние его взглядов. Мыслителя интересовала главная, по его мнению, философская проблема – «Что такое человек?». Его философские труды многими исследователями рассматриваются как «головоломные» сочинения, однако мыслитель писал и научно-популярные тексты, посвященные различным историческим аспектам.

Ответ: И. Кант

Философские проблемы:

1. Положение и место государя и содержание соц.-полит. деят. в жизни человека – Аристотель
2. Важность религии в жизни человека - Соловьёв.
3. Филос. проблема „что такое человек?" – И. Кант.

Обоснования из текста:

1. В „Мастере и Маргарите" заметно присутствие размышлений о месте человека в гос. власти и наоборот. М. Булгаков рассуждал в первую очередь об основах общества, которое формировалось в 30-е годы 20 века. В те времена устанавливалась власть И. Сталина, которое сопровождается культом личности, тиранией, репрессиями и прочими вещами, которые прис. в тоталитарных обществах. В „Мастере и Маргарите" автор

пытается понять и оправдать происходящее в те времена, но при этом резко осуждает и не хочет, чтобы это произошло вновь. М.Булгаков в целом не одобряет такое жёсткое вмешательство гос-ва в жизнь человека.

2.

Религиозная жизнь и религия для героев „Мастера и Маргариты" в целом обладают сильным влиянием. Сам Булгаков, как автор, считает хорошими взгляды Соловьёва. Я имею „синтез церковности и светской жизни". Герои романа не забывают о своей вере в Бога. Так же сохранение и поддержание культуры народа (мужчиной) остаются важными в жизни людей.

3. В романе „Мастер и Маргарита" поднимается онтологический философский вопрос „а что такое есть человек?" И. Кант отвечал на этот вопрос и сформулировал его совместно с максимой морали. То есть человек определяет в первую очередь его моральная и нравств. составляющие. Так же, как и в романе Булгакова. Сам автор в своём произведении проводит психолог. анализ персонажей совместно с философскими рассуждениями. И там так же поднимался онтологический философский вопрос.

Концепции определенных в «Мастере и Маргарите» философских проблем (идей) у описанных в задании философов. (Ответ должен быть построен по следующему алгоритму: «Формулировка проблемы (идеи)- указание мыслителя - описание философской теории)

1. Идея о государстве, проблема положения человека в поле гос. власти, соц.-полит. жизнь. Об этом рассуждал античный философ Аристотель. Он был критиком своего предшественника - Платона. Аристотель выявил ошибку в рассуждениях Платона о том, что общество, как и гос-во являются искусственным образованием. То есть общество возникло не само по себе, а по желанию людей и поэтому управлять и изменять структуру и систему общества можно легко, ведь это искусственное образование. Аристотель наоборот считал, что общество - естественное образование, то есть произошло вне зависимости от воли людей. Аристотель считал, что нельзя сконструировать идеальное государство и поэтому идеальных государств, по Аристотелю, не существует, существуют только лучшие, отл. от друг от друга по кол-ву людей. Монархия, аристократия и политея. Он противопоставл. тирании, олигархии и демократии (потому что это власть невежд. толпы - охлократия).

2. Значимость религии в жизни человека, значимость сохранения русской культуры. Об этом рассуждал русский религиозный философ Соловьёв. У него есть концепция синтеза церковности и светской культуры. Сохранение религиозности, но при этом учёт современной светской культуры т.к. для Соловьёва наилучшим способом сохранения религиоз-

кости как таковой. Ведь русская культура упирается в светскую. Например, для арабов абсолютно нормально жить по шариату – закону, непосредственно связанному с исламом. Для русского человека такое не норма.

3. Что такое человек? Об этом рассуждал И. Кант. Для Канта характерно выделение моральных и нравственных аспектов в жизни человека. Отсюда выходит максима морали Канта: то есть человек – существо моральное.

Задание №2.1. Прочитайте условие и выполните предложенное задание по экономике.

Условие: Вы являетесь членом дискуссионного клуба «Антихрупкость» и участвуете в его заседании. В одном из выступлений прозвучал тезис о том, что «Система трехсторонних договоров с участием предпринимателей, работников и государства, которая составляет суть социального партнерства, в современных российских условиях утратила свою актуальность».

Требуется: подтвердить или опровергнуть тезис из условия задания. Для этого необходимо:

1. Выбрать одну из трех позиций по данному вопросу (Согласен/ Не согласен/ Частично согласен)
2. Обосновать выбранную позицию, используя обществоведческую теорию.

ОТВЕТ:

1. Частично согласен

2. Я частично согласна с этим тезисом, т.к. система трёхсторонних договоров с участием предпринимателей, работников и государства по сути существует и сейчас, и исправно работает. В лице предпринимателей - юр. лица, в лице работников - физ. лица, в лице гос-ва непосредственно гос-во, которое действует от своего лица (гос. заказчика). Для каждой из этих категорий действуют свои правила и права (например, юр. ответственность и налогообложение) и поэтому отделять их надо. Но при этом, последние 2 года современная Россия сменила свой курс в политику протекционизма, препятствующей развитию своего производства. При протекционизме само

(продолжение на доп. бланке)

Задание №2.2. Прочитайте условие и выполните предложенное задание по экономике.

Условие: перед Вами портреты выдающихся представителей одной из школ экономической теории, чьи фамилии зашифрованы в виде анаграмм.

Требуется:

1. Расшифровать анаграммы и соотнести фамилии экономистов и портреты.
2. Определить (написать название) школу экономической теории, к которой принадлежат экономисты.
3. Кратко охарактеризовать вклад, который внес каждый из определенных Вами экономистов, в экономическую науку.
4. Выбрать одного из представленных в задании экономистов, кому по Вашему мнению может принадлежать следующая экономическая идея: *«Трансакция - это не обмен товарами, а отчуждение и присвоение прав собственности и свобод, созданных обществом»* и обосновать почему.

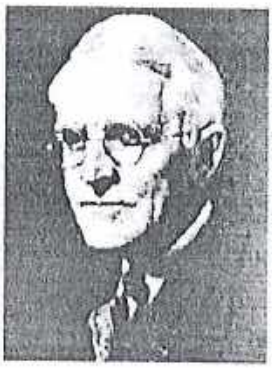

1

2

3

СОМПОМК ЛЕЧТЛИМ ЛЕБНЕВ

ОТВЕТ :

Портрет №1 - Комсон

Портрет №2 - Веблен

Портрет №3 - Митчел

Название школы экономической теории: физиократы

Вклад экономиста, изображенного на портрете №1:

Разработка теории экономики.

Вклад экономиста, изображенного на портрете №2:

Разработка теории экономики, имеющей практическое применение.

Вклад экономиста, изображенного на портрете №3:

Разработка теории макро- и микроэкономики

Выбор экономиста и обоснование принадлежности цитаты:

Скорее всего, это сказал Веблен, т.к. он был сторонником взглядов о экономике и природе экономич. отношений, в которых движение вещей и товаров – это не просто обмен, а "отчуждение" прав собственности от одного человека к другому. Веблен считал, что все произв. товары созданы бездействием в целом.

Задание 3. Прочитайте условие и выполните задание по социологии.

Условие: ниже представлены цитаты из различных художественных произведений.
Требуется:
1. Определить стратегию поведения героев произведений в каждой из конфликтных ситуаций (например, в соответствии с классификацией К.Томаса и Р.Килмана)
2. Опираясь на обществоведческую теорию, укажите образы каких животных иллюстрируют каждая стратегия поведения. (Ответ должен быть занесен в таблицу).

Фрагменты произведений

1. «**Дикой**. Баклуши ты, что ль, бить сюда приехал! Дармоед! Пропади ты пропадом!
Борис. Праздник; что дома-то делать!
Дикой. Найдешь дело, как захочешь. Раз тебе сказал, два тебе сказал: «Не смей мне навстречу попадаться»; тебе все неймется! Мало тебе места-то? Куда ни поди, тут ты и есть! Тьфу ты, проклятый! Что ты как столб стоишь-то! Тебе говорят аль нет?
Борис. Я и слушаю, что ж мне делать еще!
Дикой (посмотрев на Бориса). Провались ты! Я с тобой и говорить-то не хочу, с изуитом. (Уходя.) Вот навязался! (Плюет и уходит)».

(А. Н. Островский «Гроза»)

2. «Вот пошел он к синему морю,
(Помутилося синее море.)
Стал он кликать золотую рыбку,
Приплыла к нему рыбка, спросила:
«Чего тебе надобно, старче?»
Ей старик с поклоном отвечает:
«Смилуйся, государыня рыбка!
Еще пуще старуха бранится,
Не дает старику мне покою:
Избу просит сварливая баба».
Отвечает золотая рыбка:
«Не печалься, ступай себе с богом,
Так и быть: изба вам уж будет».

(А. С. Пушкин «Сказка о золотой рыбке»)

3. «Наконец Иван Иванович взял шапку свою.

- Очень хорошо поступаете вы, Иван Никифорович! прекрасно! Я это припомню вам.
- Ступайте, Иван Иванович, ступайте! да глядите, не попадайтесь мне: а не то я вам, Иван Иванович, всю морду побью!
- Вот вам за это, Иван Никифорович! - отвечал Иван Иванович, выставив ему кукиш и хлопнув за собою дверью, которая с визгом захрипела и отворилась снова.
Иван Никифорович показался в дверях и что-то хотел присовокупить, но Иван Иванович уже не оглядывался и летел со двора.»

(Н.В. Гоголь «Повесть о том, как поссорились Иван Иванович с Иваном Никифоровичем»)

4. «-Но мы всё-таки настаиваем на примирении, - сказал Шешковский виноватым голосом, как человек, который вынужден вмешиваться в чужие дела; он покраснел, приложил руку к сердцу и продолжал: - Господа, мы не видим причинной связи между оскорблением и дуэлью. У обиды, какую мы иногда по слабости человеческой наносим друг другу, и у дуэли нет ничего общего. Вы люди университетские и образованные и, конечно, сами видите в дуэли одну только устарелую, пустую формальность и всякая штука. Мы так на нее и смотрим, иначе бы не поехали, так как не можем допустить, чтобы в нашем присутствии люди стреляли друг в друга и всё. - Шешковский вытер с лица пот и продолжал: - Покончите же, господа, ваше недоразумение, подайте друг другу руки и поедем домой пить мировую. Честное слово, господа!»

(А.П. Чехов «Дуэль»)

5. И чайник шепнул утюгу:
«Я дальше идти не могу».
И заплакали блюдца:
«Не лучше ль вернуться?»
И зарыдало корыто:
«Увы, я разбито, разбито!»
.....
«Ой вы, бедные сиротки мои,
Утюги и сковородки мои!
Вы подите-ка, немытые, домой,
Я водою вас умою ключевой.
Я почищу вас песочком,
Окачу вас кипяточком,
И вы будете опять,
Словно солнышко, сиять,
А поганых тараканов я повыведу,
Прусаков и пауков я повымету!»
И сказала скалка:
«Мне Федору жалко».
И сказала чашка:
«Ах, она бедняжка!»
И сказали блюдца:
«Надо бы вернуться!»
(К. Чуковский «Федорино горе»)

ОТВЕТ:

Стратегии поведения	№ фрагмента художественной литературы	Образ животного
Не конструктивное решение конфликта	1	собака
Уступки	2	лиса
Уступки	3	волк
примирение	4	кот
Конструктивное решение конфликта	5	медведь.

Задание №4. Прочитайте условие и выполните задание по политологии.

Условие: предложенный фрагмент содержит описание политической ситуации, сложившейся в Венесуэле в конце XX века.

Требуется:

1. Определить тип политического режима, описанный во фрагменте текста. *(Ответ должен содержать конкретное название политического режима).* Какие признаки данного политического режима указал автор в своем тексте? *(Ответ должен содержать не менее трех признаков из текста).*

2. Перечислить фамилии известных Вам мыслителей, занимавшихся изучением и разработкой теории данного в задании типа политического режима, и кратко охарактеризовать взгляды каждого из них по поводу этого типа политического режима.

3. Указать три достоинства и три недостатка, которые Вы можете выделить у данного типа политического режима.

4. Определить название упомянутого во фрагменте текста идейно – политического течения.

5. Указать как изменилась государственная символика республики Венесуэла с приходом к власти Уго Чавеса.

6. Привести пример двух стран, в которых в 2023 году сохранился определенный Вами тип политического режима.

7. Сформулировать не менее трех рекомендаций, имеющих практическое применение, в качестве советника Уго Чавеса.

Придя к власти на волне массового недовольства сложившейся в стране ситуацией, Уго Чавес начал решительную перекройку всего политического устройства Венесуэлы. Его основным орудием стал плебисцит: харизматический президент опирался на поддержку избирателей напрямую, игнорируя сложившиеся политические институты и элиты страны и ведя с ними жесткую конфронтацию. При этом Чавес весьма искусно использовал стратегию политической поляризации: в ситуации, когда венесуэльцы были вынуждены выбирать между Чавесом и его противниками, перевес неизменно оказывался на стороне президента.

В феврале 1999 г. он назначил референдум по вопросу о созыве конституционной ассамблеи с целью принятия нового основного закона страны. При этом Уго Чавес рассматривал новый орган не как совещание для выработки проекта конституции, а как своего рода учредительное собрание. Новая конституция заметно усиливала власть президента: срок полномочий продлевался до шести лет, запрет на переизбрание отменялся (хотя и вводился запрет на пребывание у власти более двух сроков подряд), глава государства получал контроль над Верховным судом и национальным избирательным советом страны. Референдумы провозглашались ключевым механизмом принятия решений, имевшим высшую силу.

Сокрушительная победа Чавеса на выборах конституционной ассамблеи придала ему уверенности: в конце августа 1999 г. ассамблея провозгласила себя высшим органом власти в стране, вытеснив парламент и судебную власть на политическую обочину. В экономическом плане важнейшей конституционной инновацией стал приоритет государственного контроля над ключевыми секторами экономики Венесуэлы и прямой запрет на приватизацию нефтяной отрасли страны.

Однако под руководством Чавеса ситуация в стране не улучшалась. Демонстрации и «марши пустых кастрюль» сотрясали Венесуэлу. Акции протеста с требованиями отставки Чавеса были жестоко подавлены полицией, после чего в конфликт вмешались военные. 11 апреля Чавес был отстранен от власти и взят под арест. Но хрупкая коалиция негативного консенсуса, объединенная лишь неприятием президента страны, не имела единого плана действий. Объявление об отмене конституции 1999 г., роспуске парламента, смене ряда ключевых чиновников и назначении новых выборов вызвало смятение в рядах мятежников. Профсоюзы и армейская верхушка не поддержали эти шаги, и путч фактически провалился. Уже спустя три дня Чавес триумфально вернулся к власти в Каракасе. Одним из следствий этих событий стало создание в Венесуэле национальной гвардии — по сути, личной армии президента страны, подконтрольной исключительно Чавесу. Тем не менее, попытка путча способствовала активизации оппозиции.

Экономическая политика Чавеса на фоне беспрецедентно высоких цен на нефть отличалась расширением масштабов государственного интервенционизма, охватывавшего теперь уже не только нефтяной сектор, но и другие отрасли экономики. Предсказуемой реакцией рынка на установление предельных отпускных цен стал жесточайший дефицит основных продуктов питания.

(В.Я. Гельман «Венесуэла и Мексика…»)

ОТВЕТ:

1. Тип политического режима: тоталитаризм

Признаки данного типа режима из текста:

а). Изменение конституции (основного закона) Венесуэлы в пользу и усиление полит. власти президента

б). Гос. контроль над ключевыми секторами экономики, запрет на приватизацию нефтяной промышл.

в). жесткое подавление акций протеста, создание личной армии президента

2. Фамилии мыслителей, занимавшихся теоретической разработкой и исследованием данного типа политического режима: С. Хантингтон, ~~А. Г~~ Х. Арендт, К. Поппер, Линц.

Взгляды мыслителей:

Ханна Арендт считала, что соц. потрясения являются предпосылкой к установлению тоталитарного режима. По мнению автора, при тоталитаризме у народа (населения) „отнимаются" 3 состава: мышление, чувство вины и память. Арендт считала, что именно их наличие не допускает развития тоталитаризма, именно они ~~не позволяют~~ противодействуют тоталитаризму. Карл Поппер считал, что историцизм Платона, Гегеля, И. Канта и вообще всех мыслителей-историцистов (те, кто верит, что общество разв. по своим законам, все завис. от людей) ставит под сомнение всех дискуссии о демократии и легитимизируют тоталитаризм.

3. Достоинства данного типа политического режима:

а). сильное государство на международной арене

б). сильная армия

в). При выс. уровне тоталит. - низкий уровень соц. потрясений

Недостатки данного типа политического режима:

а). Непродолжительность, все тоталитарные режимы рано падали

б). Соц. конфликты, высокий уровень соц. потрясений в обществе

в). Стагнация развития или спад

4. Название упомянутого во фрагменте текста идейно – политического течения:
Реализм

5. Изменения государственной символики республики Венесуэла с приходом к власти Уго Чавеса:
Изменение герба и флага с исторической важностью в сторону мягких желаний президента Уго Чавеса.

6. Примеры двух стран, в которых в 2023 году существовал определенный Вами тип политического режима:
КНДР, КНР

7. Рекомендации в качестве советника:
а). Ослабление гос. вмешательства в экономику. То есть разрешение частному сектору экономики прав на эк. распоряжение ключевых секторов экономики, например разрешение на приватизацию недр. прим. Эта мера позволит избежать дефицита товаров

б). Ликвидация ассамблеи или её смещение, чтобы поставить на прежнее место парламент и суд судебную власть. Это позволит сохранить доверие народа на демократичность власти Уго Чавеса, ведь именно это событие с эк. реформами стало поводом к опозиционным и протестам.

в). Множественные разговоры с народом, особенная „доверительная" кампания и внедрение её. Население Венесуэлы в то время было отчуждено и рассерженно на президента и его решения. Я, как советник, предлагаю внедрить практику разговоров с народом, сбор обратной связи, чтобы установить доверительные отношения.

Задание №5. Прочитайте условие и выполните задание по праву.

Условие: перед Вами фрагмент текста, который содержит информацию об особенностях участия в одном уголовном деле в качестве присяжного поверенного известного российского юриста и правоведа второй половины XIX- начала XX века - Владимира Даниловича Спасовича.

Требуется: на основе Ваших знаний теории и истории государства и права, а также анализа представленной судебной ситуации ответить на следующие вопросы:

1. Какие предпосылки оказали существенное влияние на появление во второй половине XIX века плеяды выдающихся российских адвокатов и судебных ораторов? (Укажите три предпосылки и обоснуйте их влияние).

2. **Какие основные профессиональные требования предъявлялись во второй половине XIX века к лицам, претендовавшим на получение статуса присяжного поверенного ?**
3. **Какие отличия в требованиях к кандидатам в присяжные заседатели были во второй половине XIX века и существуют в современной России? (Сравните требования к кандидатам в присяжные заседатели во второй половине XIX века и в настоящее время).**
4. **Почему суд самостоятельно не изменил наказание Киткину с ссылки на заключение «в крепость на год и 4 месяца с лишением некоторых прав», а постановил направить ходатайство монарху? Свой ответ обоснуйте.**

***Владимир Данилович Спасович** - знаменитый правовед и адвокат второй половины XIX века, автор «Учебника криминального права». В адвокатской работе, по мнению коллег, отличался научным подходом в исследовании доказательств и «чудесной архитектурой речи», а также он внес значительный вклад в разработку теории судебно-уголовных доказательств и изучении проблем психофизиологии.*

В деле о составлении подложного духовного завещания от имени умершего капитана гвардии Седкова (1875 год) подсудимых было несколько, но Спасович защищал только Бороздина и Киткина. Фабула дела такова: после смерти мужа у Седковой возник план изготовить фальшивое завещание, которое удостоверил нотариус Лысенков, а в качестве свидетелей поддельного документа были привлечены, в том числе, Бороздин и Киткин по отдельности.

Бороздина, бывшего чиновника и бывшего члена окружного суда, человека нуждающегося в деньгах, привлек к делу его знакомый Лысенков, после вызова в суд на допрос по поводу завещания (обычная практика для суда), Бороздин получил от Седковой двухлетний вексель на 500 рублей, в последующем просил у нее 15 рублей, но не получил их. Киткин же, молодой человек 23 лет от роду, из состоятельной семьи, но растративший уже все деньги, был должником покойного Седкова и его жены, он согласился поставить свою подпись за возврат долговой расписки и 200 рублей сверх того. После начала расследования Киткин первым признался в содеянном и раскаялся.

Спасович обратился к присяжным с просьбой определить степень участия его подзащитных в этом преступлении: «При определении ответственности каждого из подсудимых вам необходимо обратить внимание на то, как построилась группа людей, совершивших преступление: кто был первоначальным ядром, кто пристал прежде и кто после; кто их них ближе и кто дальше от центра в той системе, которую обвиняющая власть назвала организацией преступления… Если подсудимый присовокупился уже к готовому предприятию, то касательно его не может быть поднят вопрос о предварительном на преступление соглашении, так как оно уже существовало, когда к нему пристал подсудимый». Спасович соглашался с тем, что Бороздин, как бывший работник суда, не мог не понимать последствий «дурного предложения», но отвергал обвинение в очернении чести судейского сословия, ибо его подзащитный во время совершения деяния членом окружного суда уже не был, и просил обратить внимание на наличие у Бороздина шести детей. В отношении Киткина адвокат просил присяжных принять во внимание молодость и искреннее раскаяние.

***Окружной суд постановил:** Бороздина лишить всех особых прав и преимуществ и сослать на житье в Архангельскую губернию. Киткина по лишении всех особенных прав и преимуществ сослать также в Архангельскую губернию. Ввиду явки Киткина с повинной представить о нем на Монаршее усмотрение и ходатайствовать о замене наказания заключением в крепость на год и 4 месяца с лишением некоторых прав.*

ОТВЕТ:

1. Предпосылки, повлиявшие на появление во второй половине XIX века плеяды выдающихся российских адвокатов и судебных ораторов:

а). Ряд юридических реформ, в изменившие систему в судебной власти. За счёт этого юристы-энтузиасты имели бо́льшую свободу действий, нежели раньше. Проявилась творческая составляющая правоведов. Так же в 1862 году крепостное право отменили

и потому происходили изменения в соц сфере. Если раньше крепостной приверженец к своей общине и община была единой ячейкой общества, то после отмены КП люди становились и стремились к самостоятельности и независимости => соц. потрясения и их рост, которые требовали изменений в правовой сфере, будь то гражданское или уголовное право. (В те времена семейное право входило в гражданское).

б). Развитие юридического образования как такового (в первую очередь, высшее образование в МГУ, учреждённого Екатериной II совместно с М. Ломоносовым.

в). Изменение системы упорядочения, систематизации и кодификации зак. законов. Вместе с этим изменилась культура общества по отношению к законам, русский народ всё больше понимал значимость правовых основ и их главенство, откуда и появились имена рос. адвокатов и суд. ораторов.

2. Основные профессиональные требования, которые предъявлялись во второй половине XIX века к лицам, претендовавшим на получение статуса присяжного поверенного:

Половой ценз (обязательно мужчина), возрастной ценз, оседлый ценз (нельзя быть крепостным, нужно иметь свою землю).

3. Сравните требования к кандидатам в присяжные заседатели во второй половине XIX века и в настоящее время:

Если раньше присяжными могли быть только мужчины, то сейчас ими могут быть и женщины. Изменился возрастной цензор. Сейчас нужно быть гражданином РФ, раньше нужно было быть прикреплённым к своей земле, району.

4. Почему суд самостоятельно не изменил наказание Китсину с ссылки на заключение «в крепость на год и 4 месяца с лишением некоторых прав», а постановил направить ходатайство монарху? Свой ответ обоснуйте.

Дело в том, что во 2-й половине XIX века значимость бога и вообще религиозная и теологическая составл. жизни была высокая, Церковь обладала особыми правами и могла принимать решения в судьбах людей. Позже прошёл процесс секуляризации и внедрение в корпус светских основ.

Дополнительный бланк № 1
Всероссийская олимпиада школьников «Миссия выполнима. Твоё призвание – финансист!»

Код участника:
(заполняется организатором)

Задание 4.

2) Взгляды мыслителей: (продолжение).

К. Поппер также ввёл классификацию открытого и закрытого общества. Он считал, что раньше существовали открытые общества, главным отличием от закр. которых было то, насколько общество и люди в нём готовы обсуждать и менять сущ. положение дел. В своей книге Поппер ("Враги открытого общества") высказывался, что мыслители-историцисты - враги этого самого открытого общества, и именно они двигутся к какому-либо закрытому обществу, в котором люди не верят в свою силу изменить что-либо => движение к тоталитаризму. С. Хантингтон и Линц-Анвар разрабатывали классиф. политрежимов. У Хантингтона одним из критериев была расовая олигархия (а также тоталитарии), который, по сути, мы. тоталит. Линц и его "квадрат" предполагали, что у тоталитарного высокий уровень мобилизации населения (электората), идеологии, но низкий уровень демократизма и плюрализма (то есть в тоталит. монополия мнений.

2.1. Задание.

2) ... государство выступает в роли предпринимателя, таким образом участвуя. И тут возникает вопрос: в этом случае в договорах гос-во будет в лице гос-ва или предпринимателя? И поэтому здесь логично смешать рамки между предпринимателем, работником и гос. вом – везде за действиями стоит человек.

ФГОБУ ВО «Финансовый университет при Правительстве Российской Федерации»
(Финансовый университет)
Всероссийская олимпиада школьников «Миссия выполнима.
Твое призвание – финансист»

Предмет: ОБЩЕСТВОЗНАНИЕ

ВАРИАНТ 2

Бланк проверки работы

Код участника 0-1835

Задание №1

Имя, Фамилия философа	Филос. пробл.	Обоснов. филос.пр №1	Обоснов. филос.пр. №2	Обоснов. филос.пр №3	Фил. конц. №1	Фил. конц. №2	Фил. конц. №3	Итого:
2	2	1	0	1	3	0	1	10

Задание №2.1

1	Итого:
0	0

Задание №2.2

1	2	3.1	3.2	3.3	4	Итого:
2	0	0	0	0	0	2

Задание №3

1	2	Итого:
2	0	2

Задание №4

1.1	1.2	2.1	2.2	3.1	3.2	4	5	6	7	Итого:
2	2	2	2	1	2	0	0	0	1	12

Задание №5

1.1.	1.2.	1.3.	2	3	4	Итого:
2	2	2	0	1	0	7

ИТОГО за работу баллов : 33

ОЛ 3 – 1

Код участника
(заполняется организатором)

Выход 11 25
Вход 11 30

Олимпиадная работа

заключительного этапа

«РЕГИСТРАЦИЯ ТОЛЬКО для победителей и призеров ЗАКЛЮЧИТЕЛЬНОГО ЭТАПА 2022-2023 учебного года "Миссия выполнима. Твоё призвание - финансист!"»

«(Обществознание)»

Вариант № 2 (второй)

«31 января 2024 г.»

Никакие другие записи на титульном листе делать не разрешается

ФГОБУ ВО «Финансовый университет при Правительстве Российской Федерации»

ВСЕРОССИЙСКАЯ ОЛИМПИАДА ШКОЛЬНИКОВ«МИССИЯ ВЫПОЛНИМА. ТВОЕ ПРИЗВАНИЕ – ФИНАНСИСТ!» ПО ПРЕДМЕТУ ОБЩЕСТВОЗНАНИЕ
2023-2024 уч. года

Вариант II

Задание №1. Прочитайте условие и выполните предложенные задания по философии.

Условие: свой роман «Мастер и Маргарита» М.А. Булгаков писал с 1928 по 1940 гг. Первая публикация произведения в сокращенном варианте была осуществлена в 1966-1967гг. Книжная версия без цензуры и купюр была опубликована в СССР только в 1973 году в издательстве «Художественная литература». «Мастер и Маргарита» - роман, воплотивший размышления М.А. Булгакова о современности и вечности человека и мира, художника и власти. В нем удивительным образом переплетаются едкая сатира, тонкий психологический анализ и философское обобщение. «Мастер и Маргарита» в первую очередь роман о современном писателю мире, попытка осмысления основ того общества, которое формировалось в нашей стране в 30-е годы 20 века, называемые теперь периодом укрепления культа личности Сталина.

В рамках настоящего задания Вам предстоит осуществить философский анализ данного произведения и попытаться выявить скрытые смыслы, содержащиеся в нем.

Требуемый философский анализ должен включать:

1. Определение по предложенному описанию трех выдающихся философов, каждый из которых имеет свою философскую теорию по одной из философских проблем (идей), содержащихся в «Мастере и Маргарите».

2. Выявление и формулировка трех философских проблем (идей), которые содержатся в «Мастере и Маргарите» и присутствуют у определенных Вами философов. (Одна проблема - один философ).

3. Обоснование каждой выявленной философской проблемы (идеи) с опорой на содержание самого произведения. (Объем обоснования каждой проблемы должен составлять не менее пяти предложений. Всего три обоснования).

4. Краткая характеристика философских взглядов каждого из определенных Вами философов в отношении «своей» философской проблемы (идеи). (Объем характеристики каждой проблемы должен составлять не менее десяти предложений. Всего три характеристики).

Описание философа №1

Этот выдающийся древнегреческий философ создал новые научные направления, разработал основы формальной логики, произвел классификацию наук, определил их предмет и методы. Также известен как наставник великого полководца - Александра Македонского. Все это, и многое другое, говорит о масштабе личности данного философа. В его учении исследуется онтологическая (учение о бытии), гносеологическая (учение о познании), социально-политическая и естественнонаучная проблематика. Особое место в его философии занимает этическое учение. В истории философии он запомнился как создатель «первой философии». Немаловажным фактом из его жизни является, то, что он известен как основатель школы «Ликей», в дальнейшем это название стало использоваться для обозначения образовательных учреждений – лицей.

Ответ: Аристотель

Описание философа №2

Взгляды этого мыслителя конца XIX- первой половины XX века связаны с религиозной философией. В его творчестве множество богословских и философских работ, а также из области естественных и точных наук. Трагическая судьба философа вызовет немало вопросов, его назовут «русским Леонардо да Винчи». Дело в том, что его занятия отдельными науками не были занятиями человека, охваченного неуемной жаждой познания. Эти занятия скреплялись в единое целое некоторой целью, которую он поставил себе еще в юности: «произвести синтез церковности и светской культуры… воспринять все положительное учение Церкви и научно-философское мировоззрение вместе с искусством».Он оказал серьезное влияние не только на развитие русской философии, и культуры, но также мировой. Оригинальность рассуждений мыслителя часто вызывала бурную реакцию у слушавшей его аудитории.

Ответ: Флоренский

Описание философа №3

Один из самых влиятельных мыслителей в истории философии, он способствовал активному внедрению критической рефлексии в работы философов. Про него говорят, что он совершил «трансцендентальный поворот» в философии. Современная философия сознания, аналитическая философия и ряд других направлений испытали на себе влияние его взглядов. Мыслителя интересовала главная, по его мнению, философская проблема – «Что такое человек?». Его философские труды многими исследователями рассматриваются как «головоломные» сочинения, однако мыслитель писал и научно-популярные тексты, посвященные различным историческим аспектам.

Ответ: И. Кант

Философские проблемы:

1. Критика

2. проблема опущения возможности синтеза церковной и светской культуры

3. ~~Проблема трансцендентности~~ проблема трансцендентности бога и разума

Обоснования из текста:

1.

2.

3.

Концепции определенных в «Мастере и Маргарите» философских проблем (идей) у описанных в задании философов. (Ответ должен быть построен по следующему алгоритму: «Формулировка проблемы (идеи)- указание мыслителя - описание философской теории)

1.

2.

3.

Задание №2.1. Прочитайте условие и выполните предложенное задание по экономике.

Условие: **Вы являетесь членом дискуссионного клуба «Антихрупкость» и участвуете в его заседании. В одном из выступлений прозвучал тезис о том, что «Система трехсторонних договоров с участием предпринимателей, работников и государства, которая составляет суть социального партнерства, в современных российских условиях утратила свою актуальность».**

Требуется: подтвердить или опровергнуть тезис из условия задания. Для этого необходимо:

1. Выбрать одну из трех позиций по данному вопросу (Согласен/ Не согласен/ Частично согласен)

2. Обосновать выбранную позицию, используя обществоведческую теорию.

ОТВЕТ:

1. Частично согласна

2. В рамках 21 века, переходя к постиндустриальному обществу и повышению покупательной способности населения, вместе за большими производственными или потерей четвертых мест. Из-за этих экономических изменений, государства „уходят" в сторону, становясь небольшой частью всего спектра в трудовых отношениях. Этого тоже согласна частично, потому что я считаю, что трехсторонние договоры все еще существуют и в некоторых случаях имеют государства. Совершенно не теряют собственной популярности.

Задание №2.2. Прочитайте условие и выполните предложенное задание по экономике.

Условие: перед Вами портреты выдающихся представителей одной из школ экономической теории, чьи фамилии зашифрованы в виде анаграмм.

Требуется:

1. Расшифровать анаграммы и соотнести фамилии экономистов и портреты.
2. Определить (написать название) школу экономической теории, к которой принадлежат экономисты.
3. Кратко охарактеризовать вклад, который внес каждый из определенных Вами экономистов, в экономическую науку.
4. Выбрать одного из представленных в задании экономистов, кому по Вашему мнению может принадлежать следующая экономическая идея: *«Трансакция - это не обмен товарами, а отчуждение и присвоение прав собственности и свобод, созданных обществом»* и обосновать почему.

1

2

3

СОМНОМК ЛЕЧТЛИМ ЛЕБНЕВ

ОТВЕТ:

Портрет №1 - кОмнонк

Портрет №2 - Лебнев

Портрет №3 - Лимчтл

Название школы экономической теории: институционализм

Вклад экономиста, изображенного на портрете №1:

Вклад экономиста, изображенного на портрете №2:

Одной из первых книг, где был применен Вебленом, является „История праздного класса", объяснившая то, как появился буржуазный праздный класс, как он стал развиваться и какую роль играл в понимании ранее и сейчас.

Вклад экономиста, изображенного на портрете №3:

Выбор экономиста и обоснование принадлежности цитаты:

Задание 3. Прочитайте условие и выполните задание по социологии.

Условие: ниже представлены цитаты из различных художественных произведений.
Требуется:
1. Определить стратегию поведения героев произведений в каждой из конфликтных ситуаций (например, в соответствии с классификацией К.Томаса и Р.Килманна)
2. Опираясь на обществоведческую теорию, укажите образы каких животных иллюстрируют каждая стратегия поведения. (Ответ должен быть занесен в таблицу).

Фрагменты произведений

1. **Дикой.** Баклушки ты, что ль, бить сюда приехал! Дармоед! Пропади ты пропадом!
   Борис. Праздник; что дома-то делать!
   Дикой. Найдешь дело, как захочешь. Раз тебе сказал, два тебе сказал: «Не смей мне навстречу попадаться»; тебе все неймется! Мало тебе места-то? Куда ни поди, тут ты и есть! Тьфу ты, проклятый! Что ты как столб стоишь-то! Тебе говорят аль нет?
   Борис. Я и слушаю, что ж мне делать еще!
   Дикой (посмотрев на Бориса). Провались ты! Я с тобой и говорить-то не хочу, с езуитом. (Уходя.) Вот навязался! (Плюет и уходит)».

   (А. Н. Островский «Гроза»)

2. «Вот пошел он к синему морю,
   (Помутилося синее море.)
   Стал он кликать золотую рыбку,
   Приплыла к нему рыбка, спросила:
   «Чего тебе надобно, старче?»
   Ей старик с поклоном отвечает:
   «Смилуйся, государыня рыбка!
   Еще пуще старуха бранится,
   Не дает старику мне покою:
   Избу просит сварливая баба».
   Отвечает золотая рыбка:
   «Не печалься, ступай себе с богом,
   Так и быть: изба вам уж будет».

   (А. С. Пушкин «Сказка о золотой рыбке»)

3. «Наконец Иван Иванович взял шапку свою.

   - Очень хорошо поступаете вы, Иван Никифорович! прекрасно! Я это припомню вам.
   - Ступайте, Иван Иванович, ступайте! да глядите, не попадайтесь мне: а не то я вам, Иван Иванович, всю морду побью!
   - Вот вам за это, Иван Никифорович! - отвечал Иван Иванович, выставив ему кукиш и хлопнув за собою дверью, которая с визгом захрипела и отворилась снова.
   Иван Никифорович показался в дверях и что-то хотел присовокупить, но Иван Иванович уже не оглядывался и летел со двора.»

   (Н.В. Гоголь «Повесть о том, как поссорились Иван Иванович с Иваном Никифоровичем»)

4. «-Но мы всё-таки настаиваем на примирении, - сказал Шешковский виноватым голосом, как человек, который вынужден вмешиваться в чужие дела; он покраснел, приложил руку к сердцу и продолжал: - Господа, мы не видим причинной связи между оскорблением и дуэлью. У обиды, какую мы иногда по слабости человеческой наносим друг другу, и у дуэли нет ничего общего. Вы люди университетские и образованные и, конечно, сами видите в дуэли одну только устарелую, пустую формальность и всякая штука. Мы так на нее и смотрим, иначе бы не поехали, так как не можем допустить, чтобы в нашем присутствии люди стреляли друг в друга и всё. - Шешковский вытер с лица пот и продолжал: - Покончите же, господа, ваше недоразумение, подайте друг другу руки и поедем домой пить мировую. Честное слово, господа!»

   (А.П. Чехов «Дуэль»)

5. И чайник шепнул утюгу:
«Я дальше идти не могу».
И заплакали блюдца:
«Не лучше ль вернуться?»
И зарыдало корыто:
«Увы, я разбито, разбито!»
.....
«Ой вы, бедные сиротки мои,
Утюги и сковородки мои!
Вы подите-ка, немытые, домой,
Я водою вас умою ключевой.
Я почищу вас песочком,
Окачу вас кипяточком,
И вы будете опять,
Словно солнышко, сиять,
А поганых тараканов я повыведу,
Прусаков и пауков я повымету!»
И сказала скалка:
«Мне Федору жалко».
И сказала чашка:
«Ах, она бедняжка!»
И сказали блюдца:
«Надо бы вернуться!»
(К. Чуковский «Федорино горе»)

ОТВЕТ:

Стратегии поведения	№ фрагмента художественной литературы	Образ животного
игнорирование	1	волк
уступка	2	заяц
~~игнорирование~~ сотрудничество	3	лев
компромисс	4	змея
~~конкуренция~~ сотрудничество	5	медведь

Задание №4. Прочитайте условие и выполните задание по политологии.

Условие: предложенный фрагмент содержит описание политической ситуации, сложившейся в Венесуэле в конце XX века.

Требуется:

1. Определить тип политического режима, описанный во фрагменте текста. *(Ответ должен содержать конкретное название политического режима)*. Какие признаки данного политического режима указал автор в своем тексте? *(Ответ должен содержать не менее трех признаков из текста)*.

2. Перечислить фамилии известных Вам мыслителей, занимавшихся изучением и разработкой теории данного в задании типа политического режима, и кратко охарактеризовать взгляды каждого из них по поводу этого типа политического режима.

3. Указать три достоинства и три недостатка, которые Вы можете выделить у данного типа политического режима.

4. Определить название упомянутого во фрагменте текста идейно – политического течения.

5. Указать как изменилась государственная символика республики Венесуэла с приходом к власти Уго Чавеса.

6. Привести пример двух стран, в которых в 2023 году сохранялся определенный Вами тип политического режима.

7. Сформулировать не менее трех рекомендаций, имеющих практическое применение, в качестве советника Уго Чавеса.

Придя к власти на волне массового недовольства сложившейся в стране ситуацией, Уго Чавес начал решительную перекройку всего политического устройства Венесуэлы. Его основным орудием стал плебисцит: харизматический президент опирался на поддержку избирателей напрямую, игнорируя сложившиеся политические институты и элиты страны и ведя с ними жесткую конфронтацию. При этом Чавес весьма искусно использовал стратегию политической поляризации: в ситуации, когда венесуэльцы были вынуждены выбирать между Чавесом и его противниками, перевес неизменно оказывался на стороне президента.

В феврале 1999 г. он назначил референдум по вопросу о созыве конституционной ассамблеи с целью принятия нового основного закона страны. При этом Уго Чавес рассматривал новый орган не как совещание для выработки проекта конституции, а как своего рода учредительное собрание. Новая конституция заметно усиливала власть президента: срок полномочий продлевался до шести лет, запрет на переизбрание отменялся (хотя и вводился запрет на пребывание у власти более двух сроков подряд), глава государства получал контроль над Верховным судом и национальным избирательным советом страны. Референдумы провозглашались ключевым механизмом принятия решений, имевшим высшую силу.

Сокрушительная победа Чавеса на выборах конституционной ассамблеи придала ему уверенности: в конце августа 1999 г. ассамблея провозгласила себя высшим органом власти в стране, вытеснив парламент и судебную власть на политическую обочину. В экономическом плане важнейшей конституционной инновацией стал приоритет государственного контроля над ключевыми секторами экономики Венесуэлы и прямой запрет на приватизацию нефтяной отрасли страны.

Однако под руководством Чавеса ситуация в стране не улучшалась. Демонстрации и «марши пустых кастрюль» сотрясали Венесуэлу. Акции протеста с требованиями отставки Чавеса были жестоко подавлены полицией, после чего в конфликт вмешались военные. 11 апреля Чавес был отстранен от власти и взят под арест. Но хрупкая коалиция негативного консенсуса, объединенная лишь неприятием президента страны, не имела единого плана действий. Объявление об отмене конституции 1999 г., роспуске парламента, смене ряда ключевых чиновников и назначении новых выборов вызвало смятение в рядах мятежников. Профсоюзы и армейская верхушка не поддержали эти шаги, и путч фактически провалился. Уже спустя три дня Чавес триумфально вернулся к власти в Каракасе. Одним из следствий этих событий стало создание в Венесуэле национальной гвардии — по сути, личной армии президента страны, подконтрольной исключительно Чавесу. Тем не менее, попытка путча способствовала активизации оппозиции.

Экономическая политика Чавеса на фоне беспрецедентно высоких цен на нефть отличалась расширением масштабов государственного интервенционизма, охватывавшего теперь уже не только нефтяной сектор, но и другие отрасли экономики. Предсказуемой реакцией рынка на установление предельных отпускных цен стал жесточайший дефицит основных продуктов питания.

(В.Я. Гельман «Венесуэла и Мексика…»)

ОТВЕТ:

1. Тип политического режима: популизм

Признаки данного типа режима из текста:

а). контроль над судебной системой:
„глава государства получает контроль над Верховным судом"

б). за контролем экономики + директивное управление его
„экономической политики ... ограничение религиозных... интервенционизм".

в). армии и флоту не полагается армия принципа.
„армии не служить стать сердцем национальной обороны принципа".

2. Фамилии мыслителей, занимавшихся теоретической разработкой и исследованием данного типа политического режима: Ж. Бодэн, Аристотель, Макиавелли

Взгляды мыслителей:

— Ж. Бодэн – разработал систему признаков тоталитаризма, под суверенной понятие, что решение могло обнародовано из-за нарушения „законов" его репрессивных.
— Х. Ариетт в своем произведении „Истоки зла" объяснила природу тоталитаризма и его трудах в истории.

— Макиавелли разработал теорию „Стержня правления" которая подразумевала, что власть ритм, а также достижение желаемого политического результата

3. Достоинства данного типа политического режима: (и выгоды небольшая их кол-во)

а). Быстрота реакций на событие военного/ Данный режим имеет отношение с военными, также они имеют централизацию в гос. отн. а не в народе.
б). Стабильность гос. аппарата — чиновники выбираются другими чиновниками или народом, т.е. чиновники и орган службы.
в). отсутствие общества над частью общей политики.

Недостатки данного типа политического режима:

а). ущемление политических прав (государственная способность и контроль за правильным видом критерии к ущемлению прав)
б). Бюрократия – трудно переделать всю систему, становится чьей-то второй властью
в). плановость абсентеизма – трудно снять мобилизовать из-за страха к власти

4. Название упомянутого во фрагменте текста идейно – политического течения: социализм

5. Изменения государственной символики республики Венесуэла с приходом к власти Уго Чавеса:

6. Примеры двух стран, в которых в 2023 году существовал определенный Вами тип политического режима:

Северная Корея, Куба

7. Рекомендации в качестве советника:

а). Улучшение пропаганды. Уго Чавес пришел в Венесуэлу как харизматичный лидер, и для стабилизации общества, улучшения его рейтинга и уменьшения угроз его власти, необходимо прибегнуть к методам сохранения уважения общества, что мог ему дать только пропаганда и идеологические аппараты (телевидение, газеты, и прочее).

б). Возвращение к рынку. Политика Уго Чавеса национализировала многие частные отрасли, а затем вернула их убыточными – принятие подобных мер опасно. Для стабильности общественности и предотвращения „затяжных упадков" в экономике необходимо вернуться к рынку, где гос-во выступает в качестве „невидимой руки" А. Смита

в). Окончание конфронтации с политическими деятелями. Политика игнорирования сторонников политических институтов и членов оппозиции не увенчалась успехом. Необходимо найти компромисс или пойти на уступки для того, чтобы в будущем занять сильную „позицию" во время каких-либо выборов, и в принципе нормальное функционирование страны.

Задание №5. Прочитайте условие и выполните задание по праву.

Условие: перед Вами фрагмент текста, который содержит информацию об особенностях участия в одном уголовном деле в качестве присяжного поверенного известного российского юриста и правоведа второй половины XIX- начала XX века - Владимира Даниловича Спасовича.

Требуется: на основе Ваших знаний теории и истории государства и права, а также анализа представленной судебной ситуации ответить на следующие вопросы:

1. Какие предпосылки оказали существенное влияние на появление во второй половине XIX века плеяды выдающихся российских адвокатов и судебных ораторов? (Укажите три предпосылки и обоснуйте их влияние).

2. **Какие основные профессиональные требования предъявлялись во второй половине XIX века к лицам, претендовавшим на получение статуса присяжного поверенного ?**
3. **Какие отличия в требованиях к кандидатам в присяжные заседатели были во второй половине XIX века и существуют в современной России? (Сравните требования к кандидатам в присяжные заседатели во второй половине XIX века и в настоящее время).**
4. **Почему суд самостоятельно не изменил наказание Киткину с ссылки на заключение «в крепость на год и 4 месяца с лишением некоторых прав», а постановил направить ходатайство монарху? Свой ответ обоснуйте.**

Владимир Данилович Спасович - знаменитый правовед и адвокат второй половины XIX века, автор «Учебника криминального права». В адвокатской работе, по мнению коллег, отличался научным подходом в исследовании доказательств и «чудесной архитектурой речи», а также он внес значительный вклад в разработку теории судебно-уголовных доказательств и изучении проблем психофизиологии.

В деле о составлении подложного духовного завещания от имени умершего капитана гвардии Седкова (1875 год) подсудимых было несколько, но Спасович защищал только Бороздина и Киткина. Фабула дела такова: после смерти мужа у Седковой возник план изготовить фальшивое завещание, которое удостоверил нотариус Лысенков, а в качестве свидетелей поддельного документа были привлечены, в том числе, Бороздин и Киткин по отдельности.

Бороздина, бывшего чиновника и бывшего члена окружного суда, человека нуждающегося в деньгах, привлек к делу его знакомый Лысенков, после вызова в суд на допрос по поводу завещания (обычная практика для суда), Бороздин получил от Седковой двухлетний вексель на 500 рублей, в последующем просил у нее 15 рублей, но не получил их. Киткин же, молодой человек 23 лет от роду, из состоятельной семьи, но растративший уже все деньги, был должником покойного Седкова и его жены, он согласился поставить свою подпись за возврат долговой расписки и 200 рублей сверх того. После начала расследования Киткин первым признался в содеянном и раскаялся.

Спасович обратился к присяжным с просьбой определить степень участия его подзащитных в этом преступлении: «При определении ответственности каждого из подсудимых вам необходимо обратить внимание на то, как построилась группа людей, совершивших преступление: кто был первоначальным ядром, кто пристал прежде и кто после; кто их них ближе и кто дальше от центра в той системе, которую обвиняющая власть назвала организацией преступления… Если подсудимый присовокупился уже к готовому предприятию, то касательно его не может быть поднят вопрос о предварительном на преступление соглашении, так как оно уже существовало, когда к нему пристал подсудимый». Спасович соглашался с тем, что Бороздин, как бывший работник суда, не мог не понимать последствий «дурного предложения», но отвергал обвинение в очернении чести судейского сословия, ибо его подзащитный во время совершения деяния членом окружного суда уже не был, и просил обратить внимание на наличие у Бороздина шести детей. В отношении Киткина адвокат просил присяжных принять во внимание молодость и искреннее раскаяние.

Окружной суд постановил: Бороздина лишить всех особых прав и преимуществ и сослать на жительство в Архангельскую губернию. Киткина по лишении всех особенных прав и преимуществ сослать также в Архангельскую губернию. Ввиду явки Киткина с повинной представить о нем на Монаршее усмотрение и ходатайствовать о замене наказания заключением в крепость на год и 4 месяца с лишением некоторых прав.

ОТВЕТ:

1. Предпосылки, повлиявшие на появление во второй половине XIX века плеяды выдающихся российских адвокатов и судебных ораторов:

а)._____

_____

_____

_____

б).

в).

2. Основные профессиональные требования, которые предъявлялись во второй половине XIX века к лицам, претендовавшим на получение статуса присяжного поверенного:

3. Сравните требования к кандидатам в присяжные заседатели во второй половине XIX века и в настоящее время:

4. Почему суд самостоятельно не изменил наказание Киткину с ссылки на заключение «в крепость на год и 4 месяца с лишением некоторых прав», а постановил направить ходатайство монарху? Свой ответ обоснуйте.

ФГОБУ ВО «Финансовый университет при Правительстве Российской Федерации»
(Финансовый университет)
Всероссийская олимпиада школьников «Миссия выполнима.
Твое призвание – финансист»

Предмет: ОБЩЕСТВОЗНАНИЕ

ВАРИАНТ __2__

Бланк проверки работы

Код участника ____ОПГ-1___

Задание №1

Имя, Фамилия философа	Филос. пробл.	Обоснов. филос.пр №1	Обоснов. филос.пр. №2	Обоснов. филос.пр №3	Фил. конц. №1	Фил. конц. №2	Фил. конц. №3	Итого:
3	2	-	-	-	-	-	-	5

Задание №2.1

1	Итого:
0	0

Задание №2.2

1	2	3.1	3.2	3.3	4	Итого:
1	3	-	1	-	-	5

Задание №3

1	2	Итого:
6	0	6

Задание №4

1.1	1.2	2.1	2.2	3.1	3.2	4	5	6	7	Итого:
2	2	2	2	2	2	0	-	1	3	16

Задание №5

1.1.	1.2.	1.3.	2	3	4	Итого:
-	-	-	-	-	-	0

ИТОГО за работу баллов : ___32___

079

Код участника
(заполняется организатором)

Олимпиадная работа

заключительного этапа

«Всероссийская олимпиада школьников "Миссия выполнима. Твоё призвание - финансист!" 2023-2024 г.»

«(Обществознание)»

Вариант № 1 (первый)

«31 января 2024 г.»

Никакие другие записи на титульном листе делать не разрешается

ФГОБУ ВО «Финансовый университет при Правительстве Российской Федерации»

ВСЕРОССИЙСКАЯ ОЛИМПИАДА
ШКОЛЬНИКОВ«МИССИЯ ВЫПОЛНИМА.
ТВОЕ ПРИЗВАНИЕ – ФИНАНСИСТ!»
ПО ПРЕДМЕТУ ОБЩЕСТВОЗНАНИЕ
2023-2024 уч. года

Вариант I

Задание №1. Прочитайте условие и выполните предложенное задание по философии.

Условие: в середине 50-х годов XX века был опубликован роман- эпопея «Властелин колец» известного английского писателя Джона Рональда Руэла Толкина. Это художественное произведение считается первым в жанре эпическое фэнтези, впоследствии ставшее классическим. «Властелин колец» является одной из самых популярных книг XX века. Она оказала влияние не только на литературу, кинематограф, но и мировую культуру в целом. Принято считать, что «Властелин колец» - это яркий образец массовой культуры, однако, только этим, сложно объяснить стойкий интерес к этому произведению как со стороны широкой общественности, так и представителей интеллектуальной элиты. В рамках настоящего задания Вам предстоит осуществить философский анализ данного произведения и попытаться выявить скрытые смыслы, содержащиеся в нем.

Требуемый философский анализ должен включать:

1. Определение по предложенному описанию трех выдающихся философов, каждый из которых имеет свою философскую теорию по одной из философских проблем (идей), содержащихся во «Властелине колец».

2. Выявление и формулировка трех философских проблем (идей), которые содержатся во «Властелине колец» и присутствуют у определенных Вами философов. (Одна проблема - один философ).

3. Обоснование каждой выявленной философской проблемы (идеи) с опорой на содержание самого произведения. (Объем обоснования каждой проблемы должен составлять не менее пяти предложений. Всего три обоснования).

4. Краткая характеристика философских взглядов каждого из определенных Вами философов в отношении «своей» философской проблемы (идеи). (Объем характеристики каждой философской концепции должен составлять не менее десяти предложений. Всего три характеристики).

Описание философа №1

Данного древнегреческого мыслителя волнует вопрос о соотношении власти и нравственности. Он основал собственную философскую Академию, в которой изучалась логика, риторика, математика, а также другие науки. В философской Академии считалось, что математика – основное условие философского познания. Уникальность написанных философских трудов этого мыслителя в том, что он приглашает читателя окунуться в обсуждение проблемы с учетом позиции разных собеседников, которые присутствуют в произведении. Истинное существование философии, по мнению мыслителя, выражается в душе, которая может оставаться в диалоге наедине с собой, а также вступать в диалог с другими душами.

Ответ: Сократ

Описание философа №2

Этот выдающийся древнегреческий философ создал новые научные направления, разработал основы формальной логики, произвел классификацию наук, определил их предмет и методы. Также известен как наставник великого полководца - Александра Македонского. Все это, и многое другое, говорит о масштабе личности данного философа. В его учении исследуется онтологическая (учение о бытии), гносеологическая (учение о познании), социально-политическая и естественнонаучная проблематика. Особое место в его философии занимает этическое учение. В истории философии он запомнился как создатель «первой философии». Немаловажным фактом из его жизни является, то, что он известен как основатель школы «Ликей», в дальнейшем это название стало использоваться для обозначения образовательных учреждений – лицей.

Ответ: Аристотель

Описание философа №3

Чрезвычайная тяга к чтению и книгам с самого детства, предопределила род деятельности этого мыслителя. Он стал одним их самых известных писателей и философов XX столетия. Вопросы экзистенциального характера пронизывают большую часть написанных им произведений. Несмотря на многочисленные скандалы вокруг его имени (например, он категорически отказался получать Нобелевскую премию в области литературы), его философские работы с увлечением читают во всем мире. Также философ был активным общественным деятелем, имея крайне жесткие оппозиционные взгляды на существовавшую в то время во Франции власть.

Ответ: Пастернак

Философские проблемы:

1. Проблема дружбы

2. Проблема любви

3. Проблемма влияния власти на индивидуальность.

Обоснования из текста:

1.

2.

3.

Концепции определенных во «Властелине колец» философских проблем (идей) у описанных в задании философов. (Ответ должен быть построен по следующему алгоритму: «Формулировка проблемы (идеи)-указание мыслителя - описание философской теории)

1. _____

2. _____

Задание №2.1. Прочитайте условие и выполните предложенное задание по экономике.

Условие: **Вы являетесь членом дискуссионного клуба «Черный лебедь» и участвуете в его заседании. В одном из выступлений прозвучал тезис о том, что «Бюджетная система страны напрямую зависит от наличия в ней (стране) факторов производства».**

Требуется: **подтвердить или опровергнуть тезис из условия задания. Для этого необходимо:**

1. Выбрать одну из трех позиций по данному вопросу (Согласен/ Не согласен/ Частично согласен)

2. Обосновать выбранную позицию, используя обществоведческую теорию.

ОТВЕТ:

1. Я согласна с данным тезисом.

2. Бюджетная система страны зависит от таких факторов производства как земля, трудовые ресурсы, капитал, предпринимательские способности. Данные факторы оказывают непосредственное влияние на экономическое развитие страны, а как следствие и на бюджетную систему.

Во-первых, бюджетная система зависит от трудовых факторов (ресурсов), т.к. в форме налоговых отчислений в бюджет по

3.

Дополнительный бланк №
Всероссийская олимпиада школьников «Миссия выполнима. Твоё призвание – финансист!»

Код участника:
(заполняется организатором)

Продолжение Задание 2.1.

– тратят средства, полученные путем взимания подоходного налога. Во-вторых, богатство ресурсов (земли) обуславливает наличие в стране, например, полезных ископаемых, которые можно импортировать зарубеж, что также будет способствовать получению доходов в бюджет страны. В-третьих, капитал и предпринимательские способности способствуют появлению в стране новых предприятий, открытию малого и среднего бизнеса, это с одной стороны способствует росту доходов, а с другой прогрессии, а как следствие и росту ВВП. С другой стороны, способствует увеличению налоговых отчислений. А налоговые отчисления являются главной доходной статьей бюджета страны.

Задание №2.2. Прочитайте условие и выполните предложенное задание по экономике.

Условие: перед Вами портреты выдающихся представителей одной из школ экономической теории, чьи фамилии зашифрованы в виде анаграмм.

Требуется:

1. Расшифровать анаграммы и соотнести фамилии экономистов и портреты.
2. Определить (написать название) школу экономической теории, к которой принадлежат экономисты.
3. Кратко охарактеризовать вклад, который внес каждый из определенных Вами экономистов, в экономическую науку.
3. Выбрать одного из представленных в задании экономистов, кому по Вашему мнению может принадлежать следующая экономическая идея: *«Если права собственности четко определены и трансакционные издержки равны нулю, то размещение ресурсов (структура производства) будет оставаться неизменным и эффективным независимо от изменений в распределении прав собственности»* и обосновать почему.

1

2

3

РОНТ СМЕДЦЕ ОКЗУ

ОТВЕТ :

Портрет №1 - Смедец

Портрет №2 - Норт

Портрет №3 - Оукз

Название школы экономической теории: Маржинальная экономическая школа

Вклад экономиста, изображенного на портрете №1:

Вклад экономиста, изображенного на портрете №2:

Вклад экономиста, изображенного на портрете №3:

Выбор экономиста и обоснование принадлежности цитаты:

Данная цитата принадлежит экономику Юрту. Данный экономист в своих трудах описывал влияние туристических издержек на экономику.

Задание 3. Прочитайте условие и выполните задание по социологии.

Условие: ниже представлены цитаты из различных художественных произведений.
Требуется:
1. Определить стратегию поведения героев произведений в каждой из конфликтных ситуаций (например, в соответствии с классификацией К.Томаса и Р.Килманна)
2. Опираясь на обществоведческую теорию, укажите образы каких животных иллюстрирует каждая стратегия поведения. (Ответ должен быть занесен в таблицу).

Фрагменты произведений

1. «Государь мой премилостивый, я до тех пор не намерен ехать в Покровское, пока не вышлете Вы мне псаря Парамошку с повинною; а будет моя воля наказать его или помиловать, а я терпеть шутки от Ваших холопьев не намерен, да и от Вас их не стерплю, потому что я не шут, а старинный дворянин. За сим остаюсь покорным ко услугам Андрей Дубровский».
   «Как, - загремел Троекуров, вскочив с постели босой, - высылать к ему моих людей повинной, он волен их миловать, наказывать! да что он в самом деле задумал; да знает ли он, с кем связывается? Вот я ж его... Наплачется он у меня, узнает, каково идти на Троекурова!»

   (А.С.Пушкин «Дубровский»)

2. «Медведь подумал, подумал, почесал за ухом и спросил: - Кто яблоко нашёл?- Я! - сказал Заяц.- А кто яблоко сорвал?- Как р-раз я! - каркнула Ворона.- Хорошо. А кто его поймал?- Я поймал! - пискнул Ёж.- Вот что,- рассудил Медведь, - все вы правы, и потому каждый из вас должен яблоко получить… - Но тут только одно яблоко! - сказали Ёж, Заяц и Ворона.- Разделите это яблоко на равные части, и пусть каждый возьмёт себе по кусочку. И все хором воскликнули:- Как же мы раньше не догадались!»

   (В. Сутеев «Яблоко»)

3. «Тут голова, им всем в укор,
   сказала: "Бросьте этот спор!
   Вы все равны, нужны друг другу,
   Не ссорьтесь, делая услугу!
   Все мы - едины, все мы - ТЕЛО!
   И делаем одно мы дело!
   Здесь важно мир иметь, любовь,
   В единстве и без лишних слов!»

   (Н. Журавлева – Гросс «Конфликт тела»)

4. «В контрразведке били Шухова много. И расчет был у Шухова простой: не подпишешь - бушлат деревянный, подпишешь - хоть поживешь еще малость. Подписал».

   (А.И. Солженицын «Один день Ивана Денисовича»)

5. «Идёт опять зайчик, ему на встречу бык:
   - Му-у-у-у! Что, зайчик, плачешь?
   - Как же мне не плакать? Была у меня избушка лубяная, а у лисы - ледяная. Попросилась она ко мне ночевать, да меня же и выгнала!
   - Му-у-у! Пойдём, я твоему горю помогу!
   - Нет, бык, не поможешь! Собака гнала - не выгнала, медведь гнал - не выгнал и тебе не выгнать!
   - Нет, выгоню! Подошли они к избушке, бык как заревел:
   - Поди, лиса, вон! А лиса им с печи:
   - Как выскочу, как выпрыгну, пойдут клочки по закоулочкам! Бык испугался и убежал».

   (Русская народная сказка «Заюшкина избушка»)

ОТВЕТ:

Стратегии поведения	№ фрагмента художественной литературы	Образ животного
Конфронтация	1	собака
Компромисс	2	Медведь
Примирение	3	
Уступка	4	
Доминирование	5	лиса

Задание №4. Прочитайте условие и выполните задание по политологии.

<u>Условие:</u> предложенный фрагмент содержит описание политической ситуации, сложившейся в Аргентине в первой половине XX века.

<u>Требуется:</u>

1. Определить тип политического режима, описанный во фрагменте текста. ***(Ответ должен содержать конкретное название политического режима).*** **Какие признаки данного политического режима указал автор в своем тексте ?** ***(Ответ должен содержать не менее трех признаков из текста).***

2. Перечислить фамилии известных Вам мыслителей, занимавшихся изучением и разработкой теории данного в задании типа политического режима, и кратко охарактеризовать взгляды каждого из них по поводу этого типа политического режима.

3. Указать три достоинства и три недостатка, которые Вы можете выделить у данного типа политического режима.

4. Определить название упомянутого во фрагменте текста идейно – политического течения.

5. Указать название исторического события, описанного в тексте.

6. Привести пример двух стран, расположенных на Африканском континенте, в которых в 2023 году сохранился определенный Вами тип политического режима?

7. Сформулировать не менее трех рекомендаций, имеющих практическое применение, в качестве советника Хуана Доминго Перона.

Кризис 1930 года привел к тому, что многие сельскохозяйственные рабочие обосновались в окрестностях крупных городов, искали лучших заработков на фабриках и в мастерских, стремились повысить уровень жизни. Эта рабочая сила стала основой для примитивной индустриализации. Новые рабочие получили квалификацию, высокие зарплаты и полную занятость, что редко случалось в Аргентине.

Кроме того, в стране существовала националистическая идеология, которая, хотя ее не разделяла ни одна политическая партия, была очень популярна в военных кругах, высших классах Аргентины, в среде интеллигенции.

В политической сфере ситуация складывалась следующим образом: с одной стороны - демократический фронт, еще не имевший кандидата, но состоявший из традиционно влиятельных партий; с другой стороны - консерваторы, выдвинувшие кандидатуру Патрона Косты. У части радикалов возникла блестящая идея

предложить министру вооруженных сил генералу Педро Пабло Рамиресу стать кандидатом от Демократического фронта. Они полагали, что кандидатура военного министра сделает невозможной фальсификацию выборов, и таким образом радикалы победят и сформируют правительство. Радикалы провели переговоры с генералом Рамиресом, которому понравилось это предложение. Об этом узнал президент и попросил публичных объяснений. Генерал Рамирес выпустил довольно двусмысленное коммюнике, и Кастильо настаивал на его опровержении.

С самого начала своей политической карьеры Хуан Доминго Перон стремился организовать политические силы, которые позволили бы ему осуществлять власть. Еще до прихода на пост президента, в 1946 году, он решил распустить организации, поддержавшие его на выборах в феврале, и создать на их основе единую партию. Поначалу она стала называться Единой национальной революционной партией, а затем - Перонистской партией. В нее входили не только сторонники Перона, но и государственные служащие (для некоторых из них членство в партии было обязательным). Перонистская партия пользовалась очевидным покровительством властей, что проявлялось в различных формах. Перон также купил все частные радиостанции страны, организовал целую сеть официальных газет и журналов и проводил политику постоянного давления на оппозиционные партии, которые имели незначительное число мест в законодательных органах и были неспособны оказывать сопротивление политике, проводимой президентом. Депутатам от радикалов часто не давали выступать, некоторых из них изгнали из парламента, других посадили в тюрьму или вынудили покинуть страну.

Политические партии вели активную жизнь, но подвергались давлению, преследованиям и многочисленным рискам. Избирательные кампании складывались для них непросто, так как у них не было доступа ни к одной радиостанции и фактически существовали лишь две независимые газеты общенационального значения. Пропагандой и печатными изданиями занималось государственное учреждение, добившееся совершенства в искусстве замалчивания новостей и мнений, которые могли быть неприятны правительству.

В то время преобладали враждебные действия по отношению к инакомыслящим, поощряемые самим Пероном, жесткие речи которого в отношении оппозиции, зачастую были абсурдны по форме. Он угрожал повесить оппозиционеров и однажды заявил, что сам подаст стальную петлю, чтобы задушить тех, кто мешал правительству, пользовавшемуся поддержкой большинства народа. Безусловно, оппозиция не была лояльна правительству. Плелось множество заговоров, в большинстве своем совершенно безумных и без всяких шансов на успех.

(Луна Феликс «Краткая история аргентинцев»)

ОТВЕТ:

1. Тип политического режима: Авторитарный режим.

Признаки данного типа режима из текста:

а). Наличие единой партии (однопартийность), оппозиционные партии работали, но подвергались преследованию.

б). Национализация СМИ (Перон купил все частные радиостанции страны, организовал сеть официальных газет и журналов)

в). Враждебные действия по отношению к инакомыслящим; жесткие речи Перона в отношении оппозиции (неприятие оппозиционных взглядов)

2. Фамилии мыслителей, занимавшихся теоретической разработкой и исследованием данного типа политического режима: _____

Взгляды мыслителей:

3. Достоинства данного типа политического режима:

а). Политическая стабильность, т.к. власть сменяется редко; в полит. сфере господствуют единые взгляды

б). При полном влиянии власти на политику не затрагивается экономическая сфера, что дает предпр... свобо...

в).

Недостатки данного типа политического режима:

а). Отсутствие свободных сми;

б). Отсутствие свободы слова, в отношении власти.

в). Недопущение оппозиционных взглядов

4. Название упомянутого во фрагменте текста идейно – политического течения:

Национализм

5. Название исторического события, описанного в тексте:

Аргентинская революция, произошедшая в 30-е годы XX века

6. Примеры двух стран, расположенных на Африканском континенте, в которых в 2023 году сохранился определенный Вами тип политического режима:

Марокко

7. Рекомендации в качестве советника:

а). Ограничить преследование оппозиции и разрешить сми/дому выражать собственные взгляды.

б). Развивать сельское хозяйство, путем оказания помощи фермерской, работникам сельскохозяйственной отрасли.

в). Осуществлять в стране политику проведения альтернативных выборов, для того чтобы повысить легитимность власти.

Задание №5. Прочитайте условие и выполните задание по праву.

Условие: перед Вами фрагмент текста, который содержит информацию об особенностях участия в одном уголовном деле в качестве присяжного поверенного известного российского юриста и правоведа второй половины XIX- начала XX века - Сергея Аркадьевича Андреевского.

Требуется: на основе Ваших знаний теории и истории государства и права, а также анализа представленной судебной ситуации ответить на следующие вопросы:

1. **Какие предпосылки оказали существенное влияние на появление во второй половине XIX века плеяды выдающихся российских адвокатов и судебных ораторов? (Укажите три предпосылки и обоснуйте их влияние).**
2. **Какие общие требования существовали во второй половине XIX века к лицам, избираемым в присяжные заседатели? Кто не подлежал внесению в списки присяжных заседателей?**
3. **Какие отличия в общих требованиях и ограничениях статуса присяжного поверенного во второй половине XIX века и адвоката в настоящее время можете назвать? (Сравните общие требования и ограничения статуса присяжного поверенного и современного российского адвоката).**
4. **Мог ли в описанном деле суд приговорить Августовского к смертной казни, если бы присяжные постановили, что он не заслуживает снисхождения? Свой ответ обоснуйте.**

Сергей Аркадьевич Андреевский, юрист и адвокат второй половины XIX-начала XX вв., снискал славу одного из лучших судебных ораторов: он всегда давал тонкие психологические портреты своих клиентов и старался воздействовать на чувство присяжных заседателей.

В деле Августовского, который сбежал из ссылки, вернулся в Петербург, скрывался в квартире у своей семьи, где был обнаружен и при задержании убил кухарку, после, при следствии, пытался выдать себя за сумасшедшего, но «был уличен в притворстве и признан психически здоровым», Андреевский в защитной речи мало говорил о непосредственных доказательствах деяний, не отрицал вины подсудимого, но рассматривал обстоятельства дела через призму его личности.

Он представил подсудимого человеком «с ненормально кипучим и беспокойным внутренним миром», в своих письмах многословного до невероятности, со странностями в образе мышления. «Давно уже высказана истина, - говорил защитник, - что слог человека – это он сам, и если внутренняя жизнь Августовского также сбивчива и туманна, неверна и поспешна, как его письма и речи, то вот уже основание, чтоб поглубже призадуматься над этим делом… Все эти фолианты, заметки и наброски … не были вызваны у него потребностью творчества или научных занятий, а все они сосредоточены на самом Августовском, на его судьбе и делах». Причиной побега из ссылки была названа богатая фантазия подсудимого, вообразившего измену жены: «Откровенно назвав Августовского несправедливым, я с таким же убеждением скажу, что эта несправедливость у него не злонамеренная и преступная, а болезненная. Причина ее заключается в ненормальной силе и ложном направлении его фантазии».

Убийство же кухарки, присутствовавшей в квартире при задержании, объяснялось непостижимым законом «роковых сплетений судьбы», это была не расчетливая месть человеку, сообщившему о нем полиции,

но случайный выбор жертвы: «в нем поднялась страшная сила, не растратив которую, он не сможет с покорностью агнца переступить порог своего жилища», и он нанес смертельную рану, не рассчитывая непременно на убийство.

«В нашей жизни, господа присяжные заседатели, мы встречаем над собой только две власти: власть закона и власть судьбы».

Присяжные заседатели признали Августовского виновным в самовольной отлучке из места ссылки и в убийстве в запальчивости и раздражении, но дали ему снисхождение. Суд приговорил обвиненного к ссылке на поселение в места Сибири не столь отдаленные.

ОТВЕТ:

1. Предпосылки, повлиявшие на появление во второй половине XIX века плеяды выдающихся российских адвокатов и судебных ораторов:

а). Отмена крепостного права. Было необходимо усовершенствовать правосудие, так как теперь фактически основные были уравнены в правах. По реформе судебной Александра II создавался институт адвокатов и судебных ораторов, что способствовало установлению справедливости в отношении всех сословий. и возможности каждого защитить свои интересы.

б). Необходимость создания в Российской империи класса предпринимателей и капиталистов. Данному классу был необходим справедливый суд, который бы разрешал возникшие судебные споры. В том числе данному слою были нужны адвокаты, которые защищали бы интересы в суде предпринимателей.

в). Произвол судебной власти, который существовал в дореформенный период. Судьи выносили решения единолично, зачастую не рассматривая многие аспекты дела, заседания проводились в закрытом режиме, отсутствовала сторона защиты подсудимого.

2. Общие требования, существовавшие во второй половине XIX века к лицам, избираемым в присяжные заседатели:

Присяжными заседателями могли быть лица проживавшие в уезде в течении 2 лет и более, в возрасте от 25 до 70 лет. Присяжными заседателями не могли быть Присяжными заседателями не могли стать лица, находящиеся под следствием.

Кто не подлежал внесению в списки присяжных заседателей ?

- лица моложе 25 лет и старше 70
- лица находящиеся под следствием, судимые или подозреваемые в совершение преступления
- лица, проживающие в уезде менее 2-х лет
- лица, не знающие русского языка

3. Сравнение общих требований и ограничений статуса присяжного поверенного и современного российского адвоката:

Основное отличие присяжного поверенного и современного адвоката, заключается в том, что современный адвокат должен иметь высшее юридическое образование. Общими являются требования, которые ограничивают действия присяжных заседателей и адвокатов, в связи с нахождением под следствием, или подозреваемые в совершение преступления.

4. Мог ли в описанном деле суд приговорить Августовского к смертной казни, если бы присяжные постановили, что он не заслуживает снисхождения? Свой ответ обоснуйте.

Я считаю, что суд мог приговорить к смертной казни. Так как он совершил убийство, при этом ссылаясь на психическое расстройство, которое не было подтверждено. Если бы присяжные заседатели не дали снисхождение, то суд признал бы его виновным в подготовке, умышленной клевете, посягательстве на жизнь человека, повлекшее смерть. это привело бы к назначению ему смертной казни.

ФГОБУ ВО «Финансовый университет при Правительстве Российской Федерации»
(Финансовый университет)
Всероссийская олимпиада школьников «Миссия выполнима.
Твое призвание – финансист»

Предмет: ОБЩЕСТВОЗНАНИЕ

ВАРИАНТ 1

Бланк проверки работы

Код участника 079

Задание №1

Имя, Фамилия философа	Филос. пробл.	Обоснов. филос.пр №1	Обоснов. филос.пр. №2	Обоснов. филос.пр №3	Фил. конц. №1	Фил. конц. №2	Фил. конц. №3	Итого:
2	3	—	—	—	—	—	—	5

Задание №2.1

1	Итого:
0	0

Задание №2.2

1	2	3.1	3.2	3.3	4	Итого:
2	0	—	—	—	0	2

Задание №3

1	2	Итого:
6	0	6

Задание №4

1.1	1.2	2.1	2.2	3.1	3.2	4	5	6	7	Итого:
2	2	—	—	1	1	0	0	0	1	7

Задание №5

1.1.	1.2.	1.3.	2	3	4	Итого:
4	2	4	2	0	0	12

ИТОГО за работу баллов : 32

Председателю организационного комитета Всероссийской олимпиады школьников «Миссия выполнима. Твоё призвание – финансист»

С.Е. Прокофьеву

от участника Бородиной Анастасии Олеговны

АПЕЛЛЯЦИЯ

Прошу рассмотреть вопрос об изменении моей оценки по предмету обществознание с «30» балла (-ов) на «37» балла (ов) по причине: 1) Прошу перепроверить мой ответ на 1 задание, пункт 1.4, в котором было необходимо указать краткую характеристику философских взглядов в отношении философской проблемы. Я верно и полноценно изложила философскую концепцию Аристотеля, поэтому считаю, что ответ может быть оценён на 3 балла (при имеющихся 2+). 2) Задание №2.2, пункт 3 (критерий 3.2). Я считаю, что верно и полноценно изложила вклад экономиста Веблена в экономическую науку, поэтому ответ может быть оценён на 2 балла (при имеющихся 1). Я указала теорию демонстративного потребления, также, стоит заметить, что теория Веблена заключается в том, что с повышением цен растёт спрос, а в своей работе я указала, что „люди тоже тратят много средств на аксессуары, одежду", что иллюстрирует теорию Веблена, ведь именно их высокая цена создаёт растущий спрос. 3) По заданию 4, пункт 2.2, в котором я указала и фамилии

(аргументировано излагается причина апелляции)

« 20 » февраля 2024 года

Подпись

политических, и краткую характеристику их взглядов по отношению к тоталитарному политическому режиму. Я привожу в ответе Ханну Арендт (внесшую признаки тоталитаризма) и Линца (выявившего критерии политических режимов, в которых коротко описан критерий тоталитарного режима). Мой ответ полной и правильной, поэтому проверяющий его пересмотрел и оценил по критерию 2.2. на 4 балла (при имеющихся 2х). Так, в задании №4 за весь 2 пункт можно получить 6 баллов, в то время как сейчас оно оценено в 4.

4) В задании 4, пункте 3, по критерию 3.1., я указала верное количество политического режима, а поскольку в критерии указано "и др.", то проверяющий пересмотрел мой ответ и оценил его в пункте 3.1. на 2 балла (при имеющихся 1).

5) Задание 5, пункт 1, критерий 1.1. я верно описываю предпосылку по пункту а) Судебная реформа 1864 г., в связи с чем проверяющий поставил балл за 4х баллов (при имеющихся 2х).

Спасибо за рассмотрение апелляции, уважаемые члены комиссии.

20 февраля 2024 года (Бородина А.И.)

ФГОБУ ВО «Финансовый университет при Правительстве Российской Федерации»
(Финансовый университет)
Всероссийская олимпиада школьников «Миссия выполнима.
Твое призвание – финансист»

Предмет: ОБЩЕСТВОЗНАНИЕ

ВАРИАНТ __2__

Бланк проверки работы

Код участника ____О-183___

Задание №1

Имя, Фамилия философа	Филос. пробл.	Обоснов. филос.пр №1	Обоснов. филос.пр. №2	Обоснов. филос.пр №3	Фил. конц. №1	Фил. конц. №2	Фил. конц. №3	Итого:
2	1	2	-	-	2	-	-	7

Задание №2.1

1	Итого:
0	0

Задание №2.2

1	2	3.1	3.2	3.3	4	Итого:
2	3	-	1	-	0	6

Задание №3

1	2	Итого:
2	0	2

Задание №4

1.1	1.2	2.1	2.2	3.1	3.2	4	5	6	7	Итого:
2	2	2	2	1	2	-	-	-	-	11

Задание №5

1.1.	1.2.	1.3.	2	3	4	Итого:
2	2	0	0	0	0	4

ИТОГО за работу баллов : ___30___

О-237

Код участника
(заполняется организатором)

Олимпиадная работа

заключительного этапа

«Всероссийская олимпиада школьников "Миссия выполнима. Твоё призвание - финансист!" 2023-2024 г.»

«(Обществознание)»

Вариант № II

«31 января 2024 г.»

Никакие другие записи на титульном листе делать не разрешается

ФГОБУ ВО «Финансовый университет при Правительстве Российской Федерации»

ВСЕРОССИЙСКАЯ ОЛИМПИАДА
ШКОЛЬНИКОВ«МИССИЯ ВЫПОЛНИМА.
ТВОЕ ПРИЗВАНИЕ – ФИНАНСИСТ!»
ПО ПРЕДМЕТУ ОБЩЕСТВОЗНАНИЕ
2023-2024 уч. года

Вариант II

Задание №1. Прочитайте условие и выполните предложенные задания по философии.

Условие: свой роман «Мастер и Маргарита» М.А. Булгаков писал с 1928 по 1940 гг. Первая публикация произведения в сокращенном варианте была осуществлена в 1966-1967гг. Книжная версия без цензуры и купюр была опубликована в СССР только в 1973 году в издательстве «Художественная литература». «Мастер и Маргарита» - роман, воплотивший размышления М.А. Булгакова о современности и вечности человека и мира, художника и власти. В нем удивительным образом переплетаются едкая сатира, тонкий психологический анализ и философское обобщение. «Мастер и Маргарита» в первую очередь роман о современном писателю мире, попытка осмысления основ того общества, которое формировалось в нашей стране в 30-е годы 20 века, называемые теперь периодом укрепления культа личности Сталина.

В рамках настоящего задания Вам предстоит осуществить философский анализ данного произведения и попытаться выявить скрытые смыслы, содержащиеся в нем.

Требуемый философский анализ должен включать:

1. Определение по предложенному описанию трех выдающихся философов, каждый из которых имеет свою философскую теорию по одной из философских проблем (идей), содержащихся в «Мастере и Маргарите».
2. Выявление и формулировка трех философских проблем (идей), которые содержатся в «Мастере и Маргарите» и присутствуют у определенных Вами философов. (Одна проблема - один философ).
3. Обоснование каждой выявленной философской проблемы (идеи) с опорой на содержание самого произведения. (Объем обоснования каждой проблемы должен составлять не менее пяти предложений. Всего три обоснования).
4. Краткая характеристика философских взглядов каждого из определенных Вами философов в отношении «своей» философской проблемы (идеи). (Объем характеристики каждой проблемы должен составлять не менее десяти предложений. Всего три характеристики).

Описание философа №1

Этот выдающийся древнегреческий философ создал новые научные направления, разработал основы формальной логики, произвел классификацию наук, определил их предмет и методы. Также известен как наставник великого полководца - Александра Македонского. Все это, и многое другое, говорит о масштабе личности данного философа. В его учении исследуется онтологическая (учение о бытии), гносеологическая (учение о познании), социально-политическая и естественнонаучная проблематика. Особое место в его философии занимает этическое учение. В истории философии он запомнился как создатель «первой философии». Немаловажным фактом из его жизни является, то, что он известен как основатель школы «Ликей», в дальнейшем это название стало использоваться для обозначения образовательных учреждений – лицей.

Ответ: Аристотель

Описание философа №2

Взгляды этого мыслителя конца XIX- первой половины XX века связаны с религиозной философией. В его творчестве множество богословских и философских работ, а также из области естественных и точных наук. Трагическая судьба философа вызовет немало вопросов, его назовут «русским Леонардо да Винчи». Дело в том, что его занятия отдельными науками не были занятиями человека, охваченного неуемной жаждой познания. Эти занятия скреплялись в единое целое некоторой целью, которую он поставил себе еще в юности: «произвести синтез церковности и светской культуры… воспринять все положительное учение Церкви и научно-философское мировоззрение вместе с искусством».Он оказал серьезное влияние не только на развитие русской философии, и культуры, но также мировой. Оригинальность рассуждений мыслителя часто вызывала бурную реакцию у слушавшей его аудитории.

Ответ: Павел Флоренский

Описание философа №3

Один из самых влиятельных мыслителей в истории философии, он способствовал активному внедрению критической рефлексии в работы философов. Про него говорят, что он совершил «трансцендентальный поворот» в философии. Современная философия сознания, аналитическая философия и ряд других направлений испытали на себе влияние его взглядов. Мыслителя интересовала главная, по его мнению, философская проблема – «Что такое человек?». Его философские труды многими исследователями рассматриваются как «головоломные» сочинения, однако мыслитель писал и научно-популярные тексты, посвященные различным историческим аспектам.

Ответ: Иммануил Кант

Философские проблемы:

1. _____

_____

2. Проблема разностороннего восприятия библии и истории, описанной в ней – Павел Флоренский

3. Человек в мире, существование Бога и доказательства – Иммануил Кант

Обоснования из текста:

1. _____

_____

_____

_____

_____

_____

_____

2.

3.

Концепции определенных в «Мастере и Маргарите» философских проблем (идей) у описанных в задании философов. (Ответ должен быть построен по следующему алгоритму: «Формулировка проблемы (идеи)- указание мыслителя - описание философской теории)

1. _____

2. _____

3.

Задание №2.1. Прочитайте условие и выполните предложенное задание по экономике.

Условие: Вы являетесь членом дискуссионного клуба «Антихрупкость» и участвуете в его заседании. В одном из выступлений прозвучал тезис о том, что «Система трехсторонних договоров с участием предпринимателей, работников и государства, которая составляет суть социального партнерства, в современных российских условиях утратила свою актуальность».

Требуется: подтвердить или опровергнуть тезис из условия задания. Для этого необходимо:

1. Выбрать одну из трех позиций по данному вопросу (Согласен/ Не согласен/ Частично согласен)
2. Обосновать выбранную позицию, используя обществоведческую теорию.

ОТВЕТ:

1. Не согласен

2. Не совсем ясно понятно логика этого высказывания и на чём оно основывается, ибо, исходя из наших реалий, работники и предприниматели никуда не делись, соответственно что-то случилось с гос-вом, и оно либо вышло из этой системы, либо перестало быть крупным. Но не так просто, ни то ни другое не может быть правдой. Выйди гос-во из этой системы, оно бы потеряло контроль над огромной сферой и, по-сути, лишилось бы себя же, [redacted] в чём нет никакого смысла (разве что только это случилось по желанию руководящей гос-ва). И в целом это невозможно, т.к. абсолютно свободных рынков не суще-

ал. доп. бланк

Задание №2.2. Прочитайте условие и выполните предложенное задание по экономике.

Условие: перед Вами портреты выдающихся представителей одной из школ экономической теории, чьи фамилии зашифрованы в виде анаграмм.

Требуется:

1. Расшифровать анаграммы и соотнести фамилии экономистов и портреты.
2. Определить (написать название) школу экономической теории, к которой принадлежат экономисты.
3. Кратко охарактеризовать вклад, который внес каждый из определенных Вами экономистов, в экономическую науку.
4. Выбрать одного из представленных в задании экономистов, кому по Вашему мнению может принадлежать следующая экономическая идея: *«Трансакция - это не обмен товарами, а отчуждение и присвоение прав собственности и свобод, созданных обществом»* и обосновать почему.

1

2

3

СОМНОМК ЛЕЧТЛИМ ЛЕБНЕВ

ОТВЕТ:

Портрет №1 - Маршал

Портрет №2 - Веблен

Портрет №3 - Коммонс

Название школы экономической теории: институционализм

Вклад экономиста, изображенного на портрете №1:

Исследовал экономические циклов и и американского институционализма

Вклад экономиста, изображенного на портрете №2:

Вклад экономиста, изображенного на портрете №3:

Один из основателей американского институционализма

Выбор экономиста и обоснование принадлежности цитаты:

Комментарий. Обоснование - отсутствует.
Можно сказать, что он является плохим специалистом и что из его уст подобная фраза звучала бы очень правдоподобно.

Задание 3. Прочитайте условие и выполните задание по социологии.

Условие: ниже представлены цитаты из различных художественных произведений.

Требуется:

1. Определить стратегию поведения героев произведений в каждой из конфликтных ситуаций (например, в соответствии с классификацией К.Томаса и Р.Килмана)

2. Опираясь на обществоведческую теорию, укажите образы каких животных иллюстрируют каждую стратегия поведения. (Ответ должен быть занесен в таблицу).

Фрагменты произведений

1. «**Дикой.** Баклуши ты, что ль, бить сюда приехал! Дармоед! Пропади ты пропадом!

   Борис. Праздник; что дома-то делать!

   Дикой. Найдешь дело, как захочешь. Раз тебе сказал, два тебе сказал: «Не смей мне навстречу попадаться»; тебе все неймется! Мало тебе места-то? Куда ни поди, тут ты и есть! Тьфу ты, проклятый! Что ты как столб стоишь-то! Тебе говорят иль нет?

   Борис. Я и слушаю, что ж мне делать еще!

   Дикой (посмотрев на Бориса). Провались ты! Я с тобой и говорить-то не хочу, с езуитом. (Уходя.) Вот навязался! (Плюет и уходит)».

   (А. Н. Островский «Гроза»)

2. «Вот пошел он к синему морю,
   (Помутилося синее море.)
   Стал он кликать золотую рыбку,
   Приплыла к нему рыбка, спросила:
   «Чего тебе надобно, старче?»
   Ей старик с поклоном отвечает:
   «Смилуйся, государыня рыбка!
   Еще пуще старуха бранится,
   Не дает старику мне покою:
   Избу просит сварливая баба».
   Отвечает золотая рыбка:
   «Не печалься, ступай себе с богом.
   Так и быть: изба вам уж будет».

   (А. С. Пушкин «Сказка о золотой рыбке»)

3. «Наконец Иван Иванович взял шапку свою.

   - Очень хорошо поступаете вы, Иван Никифорович! прекрасно! Я это припомню вам.

   - Ступайте, Иван Иванович, ступайте! да глядите, не попадайтесь мне: я не то я вам, Иван Иванович, всю морду побью!

   - Вот вам за это, Иван Никифорович! - отвечал Иван Иванович, выставив ему кукиш и хлопнув за собою дверью, которая с визгом захлопнула и отворилась снова.

   Иван Никифорович показался в дверях и что-то хотел присовокупить, но Иван Иванович уже не оглядываясь и летел со двора.»

   (Н.В. Гоголь «Повесть о том, как поссорились Иван Иванович с Иваном Никифоровичем»)

4. «-Но мы всё-таки настаиваем на примирении, - сказал Шешковский виноватым голосом, как человек, который вынужден вмешиваться в чужие дела; он покраснел, приложил руку к сердцу и продолжал: - Господа, мы не видим причинной связи между оскорблением и дуэлью. У обиды, какую мы иногда по слабости человеческой наносим друг другу, и у дуэли нет ничего общего. Вы люди университетские и образованные и, конечно, сами видите в дуэли одну только устарелую, пустую формальность и всякая штука. Мы так на нее и смотрим, иначе бы не поехали, так как не можем допустить, чтобы в нашем присутствии люди стреляли друг в друга и всё. - Шешковский вытер с лица пот и продолжал: - Покончите же, господа, наше недоразумение, подайте друг другу руки и поедем домой пить мировую. Честное слово, господа!»

   (А.П. Чехов «Дуэль»)

5. И чайник шепнул утюгу:
«Я дальше идти не могу».
И заплакали блюдца:
«Не лучше ль вернуться?»
И зарыдало корыто:
«Увы, я разбито, разбито!»
.....
«Ой вы, бедные сиротки мои,
Утюги и сковородки мои!
Вы подите-ка, немытые, домой,
Я водою вас умою ключевой.
Я почищу вас песочком,
Окачу вас кипяточком,
И вы будете опять,
Словно солнышко, сиять,
А поганых тараканов я повыведу,
Прусаков и пауков я повымету!»
И сказала скалка:
«Мне Федору жалко».
И сказала чашка:
«Ах, она бедняжка!»
И сказали блюдца:
«Надо бы вернуться!»
(К. Чуковский «Федорино горе»)

ОТВЕТ:

Стратегии поведения	№ фрагмента художественной литературы	Образ животного
игнорирование	1	каравай
	2	хамелеон
	3	белка
	4	
сотрудничество	5	

Задание №4. Прочитайте условие и выполните задание по политологии.

Условие: предложенный фрагмент содержит описание политической ситуации, сложившейся в Венесуэле в конце XX века.

Требуется:

1. Определить тип политического режима, описанный во фрагменте текста. *(Ответ должен содержать конкретное название политического режима).* Какие признаки данного политического режима указал автор в своем тексте? *(Ответ должен содержать не менее трех признаков из текста).*

2. Перечислить фамилии известных Вам мыслителей, занимавшихся изучением и разработкой теории данного в задании типа политического режима, и кратко охарактеризовать взгляды каждого из них по поводу этого типа политического режима.

3. Указать три достоинства и три недостатка, которые Вы можете выделить у данного типа политического режима.

4. Определить название упомянутого во фрагменте текста идейно – политического течения.

5. Указать как изменилась государственная символика республики Венесуэла с приходом к власти Уго Чавеса.

6. Привести пример двух стран, в которых в 2023 году сохранился определенный Вами тип политического режима.

7. Сформулировать не менее трех рекомендаций, имеющих практическое применение, в качестве советника Уго Чавеса.

Придя к власти на волне массового недовольства сложившейся в стране ситуацией, Уго Чавес начал решительную перекройку всего политического устройства Венесуэлы. Его основным орудием стал плебисцит: харизматический президент опирался на поддержку избирателей напрямую, игнорируя сложившиеся политические институты и элиты страны и ведя с ними жесткую конфронтацию. При этом Чавес весьма искусно использовал стратегию политической поляризации: в ситуации, когда венесуэльцы были вынуждены выбирать между Чавесом и его противниками, первое неизменно оказывалось на стороне президента.

В феврале 1999 г. он назначил референдум по вопросу о созыве конституционной ассамблеи с целью принятия нового основного закона страны. При этом Уго Чавес рассматривал новый орган не как совещание для выработки проекта конституции, а как своего рода учредительное собрание. Новая конституция заметно усиливала власть президента: срок полномочий продлевался до шести лет, запрет на переизбрание отменялся (хотя и вводился запрет на пребывание у власти более двух сроков подряд), глава государства получал контроль над Верховным судом и национальным избирательным советом страны. Референдумы провозглашались ключевым механизмом принятия решений, имеющим высшую силу.

Сокрушительная победа Чавеса на выборах конституционной ассамблеи придала ему уверенности: в конце августа 1999 г. ассамблея провозгласила себя высшим органом власти в стране, вытеснив парламент и судебную власть на политическую обочину. В экономическом плане важнейшей конституционной инновацией стал приоритет государственного контроля над ключевыми секторами экономики Венесуэлы и прямой запрет на приватизацию нефтяной отрасли страны.

Однако под руководством Чавеса ситуация в стране не улучшалась. Демонстрации и «марши пустых кастрюль» сотрясали Венесуэлу. Акции протеста с требованиями отставки Чавеса были жестоко подавлены полицией, после чего в конфликт вмешались военные. 11 апреля Чавес был отстранен от власти и взят под арест. Но хрупкая коалиция негативного консенсуса, объединенная лишь неприятием президента страны, не имела единого плана действий. Объявление об отмене конституции 1999 г., роспуске парламента, смене ряда ключевых чиновников и назначении новых выборов вызвало смятение в рядах мятежников. Профсоюзы и армейская верхушка не поддержали эти шаги, и путч фактически провалился. Уже спустя три дня Чавес триумфально вернулся к власти в Каракасе. Одним из следствий этих событий стало создание в Венесуэле национальной гвардии — по сути, личной армии президента страны, подконтрольной исключительно Чавесу. Тем не менее, попытка путча способствовала активизации оппозиции.

Экономическая политика Чавеса на фоне беспрецедентно высоких цен на нефть отличалась расширением масштабов государственного интервенционизма, охватывавшего теперь уже не только нефтяной сектор, но и другие отрасли экономики. Предсказуемой реакцией рынка на установление предельных отпускных цен стал жесточайший дефицит основных продуктов питания.

(В.Я. Гельман «Венесуэла и Мексика…»)

ОТВЕТ:

1. Тип политического режима: авторитарная президентская республика

Признаки данного типа режима из текста:

а). опора на авторитет и харизму «Его основными фигурами стали президенты...»

б). президент сильнее большей власти, элит и пр. ее... имеющую ключевую роль. институты и элиты страны...» Вытеснение парламента. оппозиции, повышение цензора, снятие запрета на референдумы.

в). подавление демонстраций и введение сильной президентской власти

2. Фамилии мыслителей, занимавшихся теоретической разработкой и исследованием данного типа политического режима: _____

Взгляды мыслителей:

3. Достоинства данного типа политического режима:

а). Концентрированность и организованность власти, что позволяет быстрее и удачнее принимать и проводить нужные решения (особенно кризисы)

б). Сохранение большинства социальных и демократических институтов.

в). Одобрение правительств большинством населения

Недостатки данного типа политического режима:

а). Кризис после ухода человека с поста

б). отсутствие особой практической ограниченности власти

в). формирование сильной политической элиты

4. Название упомянутого во фрагменте текста идейно – политического течения:

5. Изменения государственной символики республики Венесуэла с приходом к власти Уго Чавеса:

6. Примеры двух стран, в которых в 2023 году существовал определенный Вами тип политического режима:

Венгрия, Турция

7. Рекомендации в качестве советника:

а). сосредоточить особые силы на усилении экономического могущества страны

б). налаживание отношений с крупными государствами

в). усилить социальную политику

Задание №5. Прочитайте условие и выполните задание по праву.

Условие: перед Вами фрагмент текста, который содержит информацию об особенностях участия в одном уголовном деле в качестве присяжного поверенного известного российского юриста и правоведа второй половины XIX- начала XX века - Владимира Даниловича Спасовича.

Требуется: на основе Ваших знаний теории и истории государства и права, а также анализа представленной судебной ситуации ответить на следующие вопросы:

1. Какие предпосылки оказали существенное влияние на появление во второй половине XIX века плеяды выдающихся российских адвокатов и судебных ораторов? (Укажите три предпосылки и обоснуйте их влияние).

2. **Какие основные профессиональные требования предъявлялись во второй половине XIX века к лицам, претендовавшим на получение статуса присяжного поверенного ?**
3. **Какие отличия в требованиях к кандидатам в присяжные заседатели были во второй половине XIX века и существуют в современной России? (Сравните требования к кандидатам в присяжные заседатели во второй половине XIX века и в настоящее время).**
4. **Почему суд самостоятельно не изменил наказание Киткину с ссылки на заключение «в крепость на год и 4 месяца с лишением некоторых прав», а постановил направить ходатайство монарху? Свой ответ обоснуйте.**

Владимир Данилович Спасович - знаменитый правовед и адвокат второй половины XIX века, автор «Учебника криминального права». В адвокатской работе, по мнению коллег, отличался научным подходом в исследовании доказательств и «чудесной архитектурой речи», а также он внес значительный вклад в разработку теории судебно-уголовных доказательств и изучении проблем психофизиологии.

В деле о составлении подложного духовного завещания от имени умершего капитана гвардии Седкова (1875 год) подсудимых было несколько, но Спасович защищал только Бороздина и Киткина. Фабула дела такова: после смерти мужа у Седковой возник план изготовить фальшивое завещание, которое удостоверил нотариус Лысенков, а в качестве свидетелей подделыного документа были привлечены, в том числе, Бороздин и Киткин по отдельности.

Бороздина, бывшего чиновника и бывшего члена окружного суда, человека нуждающегося в деньгах, привлек к делу его знакомый Лысенков, после вызова в суд на допрос по поводу завещания (обычная практика для суда), Бороздин получил от Седковой двухлетний вексель на 500 рублей, в последующем просил у нее 15 рублей, но не получил их. Киткин же, молодой человек 23 лет от роду, из состоятельной семьи, но растративший уже все деньги, был должником покойного Седкова и его жены, он согласился поставить свою подпись за возврат долговой расписки и 200 рублей сверх того. После начала расследования Киткин первым признался в содеянном и раскаялся.

Спасович обратился к присяжным с просьбой определить степень участия его подзащитных в этом преступлении: «При определении ответственности каждого из подсудимых вам необходимо обратить внимание на то, как построилась группа людей, совершивших преступление: кто был первоначальным ядром, кто пристал прежде и кто после; кто их них ближе и кто дальше от центра в той системе, которую обвиняющая власть назвала организацией преступления… Если подсудимый присовокупился уже к готовому предприятию, то касательно его не может быть поднят вопрос о предварительном на преступление соглашении, так как оно уже существовало, когда к нему пристал подсудимый». Спасович соглашался с тем, что Бороздин, как бывший работник суда, не мог не понимать последствий «дурного предложения», но отвергал обвинение в очернении чести судейского сословия, ибо его подзащитный во время совершения деяния членом окружного суда уже не был, и просил обратить внимание на наличие у Бороздина шести детей. В отношении Киткина адвокат просил присяжных принять во внимание молодость и искреннее раскаяние.

Окружной суд постановил: Бороздина лишить всех особых прав и преимуществ и сослать на житье в Архангельскую губернию. Киткина по лишении всех особенных прав и преимуществ сослать также в Архангельскую губернию. Ввиду явки Киткина с повинной представить о нем на Монаршее усмотрение и ходатайствовать о замене наказания заключением в крепость на год и 4 месяца с лишением некоторых прав.

ОТВЕТ:

1. Предпосылки, повлиявшие на появление во второй половине XIX века плеяды выдающихся российских адвокатов и судебных ораторов:

а). Появление у обычных простых людей возможности обу-
чения

б). Урбанизация

в). Расширяющиеся кредиторы, которые до этого судов создания и.т.д. и которым теперь нужны были адвокаты в случае чего.

2. Основные профессиональные требования, которые предъявлялись во второй половине XIX века к лицам, претендовавшим на получение статуса присяжного поверенного:

3. Сравните требования к кандидатам в присяжные заседатели во второй половине XIX века и в настоящее время:

тогда не поднимался вопрос о наличии у человека гор. образования, не было требований по которым достигалась объективность, адекватность, проводимость кандидатов

4. Почему суд самостоятельно не изменил наказание Киткину с ссылки на заключение «в крепость на год и 4 месяца с лишением некоторых прав», а постановил направить ходатайство монарху? Свой ответ обоснуйте.

Так как это не было основным решением, а простое ходатайство могло обрушиться наложением, из-за чего суд решил дать возможность самим заключенным сказать на данный момент в случае одобрения ходатайства монархом.

Дополнительный бланк № 1

Всероссийская олимпиада школьников «Миссия выполнима. Твоё призвание – финансист!»

Код участника: (заполняется организатором) О-237

2.1. ... твует, а рынок труда яв-
ляется такой же частью как и все остальные, с конкуренцией, спросом, предложе-
нием и т.д. Гос-ву незачем этого делать. А если рассматривать вариант
"конкурентности" гос-ва в системе, то мы натыкаемся на то, что без него будет
полный хаос, за которым впоследствии придёт "диктатура капитала/культура
т.п.", ведь гос-во это в том числе законы, это служебные органы правопорядка
и многое другое. Без государства, предпринимателям могли бы диктовать свои усл
вия (которые всегда направлены на максимизацию прибыли), чтобы бы не сбрасы
вали монополизации и т.д. За этим, вероятно, последуют замедление НТП и упадок
Государство - это, в первую очередь, способ контроля, без которого всё было бы
плохо по другому и далеко не факт, что в лучшую сторону, поэтому тез
"капитал, предприниматель, работники, государство" очень долго актуальна для
российских реалий, должен не удаваться в следующем.

ФГОБУ ВО «Финансовый университет при Правительстве Российской Федерации»
(Финансовый университет)
Всероссийская олимпиада школьников «Миссия выполнима.
Твое призвание – финансист»

Предмет: ОБЩЕСТВОЗНАНИЕ

ВАРИАНТ 2

Бланк проверки работы

Код участника 0 - 231

Задание №1

Имя, Фамилия философа	Филос. пробл.	Обоснов. филос.пр №1	Обоснов. филос.пр. №2	Обоснов. филос.пр №3	Фил. конц. №1	Фил. конц. №2	Фил. конц. №3	Итого:
2	1	–	–	–	–	–	–	3

Задание №2.1

1	Итого:
3	3

Задание №2.2

1	2	3.1	3.2	3.3	4	Итого:
4	3	1	–	0	0	8

Задание №3

1	2	Итого:
10	0	10

Задание №4

1.1	1.2	2.1	2.2	3.1	3.2	4	5	6	7	Итого:
0	2	–	–	2	1	0	0	0	1	6

Задание №5

1.1.	1.2.	1.3.	2	3	4	Итого:
0	0	0	–	0	2	2

ИТОГО за работу баллов : 32

О-276

Код участника
(заполняется организатором)

Олимпиадная работа

заключительного этапа

«Всероссийская олимпиада школьников "Миссия выполнима. Твоё призвание - финансист!" 2023-2024 г.»

«(Обществознание)»

Вариант № 1

«31 января 2024 г.»

Никакие другие записи на титульном листе делать не разрешается

ФГОБУ ВО «Финансовый университет при Правительстве Российской Федерации»

ВСЕРОССИЙСКАЯ ОЛИМПИАДА
ШКОЛЬНИКОВ«МИССИЯ ВЫПОЛНИМА.
ТВОЕ ПРИЗВАНИЕ – ФИНАНСИСТ!»
ПО ПРЕДМЕТУ ОБЩЕСТВОЗНАНИЕ
2023-2024 уч. года

Вариант 1

Задание №1. Прочитайте условие и выполните предложенное задание по философии.

Условие: в середине 50-х годов XX века был опубликован роман- эпопея «Властелин колец» известного английского писателя Джона Рональда Руэла Толкина. Это художественное произведение считается первым в жанре эпическое фэнтези, впоследствии ставшее классическим. «Властелин колец» является одной из самых популярных книг XX века. Она оказала влияние не только на литературу, кинематограф, но и мировую культуру в целом. Принято считать, что «Властелин колец» - это яркий образец массовой культуры, однако, только этим, сложно объяснить стойкий интерес к этому произведению как со стороны широкой общественности, так и представителей интеллектуальной элиты. В рамках настоящего задания Вам предстоит осуществить философский анализ данного произведения и попытаться выявить скрытые смыслы, содержащиеся в нем.

Требуемый философский анализ должен включать:

1. Определение по предложенному описанию трех выдающихся философов, каждый из которых имеет свою философскую теорию по одной из философских проблем (идей), содержащихся во «Властелине колец».

2. Выявление и формулировка трех философских проблем (идей), которые содержатся во «Властелине колец» и присутствуют у определенных Вами философов. (Одна проблема - один философ).

3. Обоснование каждой выявленной философской проблемы (идеи) с опорой на содержание самого произведения. (Объем обоснования каждой проблемы должен составлять не менее пяти предложений. Всего три обоснования).

4. Краткая характеристика философских взглядов каждого из определенных Вами философов в отношении «своей» философской проблемы (идеи). (Объем характеристики каждой философской концепции должен составлять не менее десяти предложений. Всего три характеристики).

Описание философа №1

Данного древнегреческого мыслителя волнует вопрос о соотношении власти и нравственности. Он основал собственную философскую Академию, в которой изучалась логика, риторика, математика, а также другие науки. В философской Академии считалось, что математика – основное условие философского познания. Уникальность написанных философских трудов этого мыслителя в том, что он приглашает читателя окунуться в обсуждение проблемы с учетом позиции разных собеседников, которые присутствуют в произведении. Истинное существование философии, по мнению мыслителя, выражается в душе, которая может оставаться в диалоге наедине с собой, а также вступать в диалог с другими душами.

Ответ: Платон

Описание философа №2

Этот выдающийся древнегреческий философ создал новые научные направления, разработал основы формальной логики, произвел классификацию наук, определил их предмет и методы. Также известен как наставник великого полководца - Александра Македонского. Все это, и многое другое, говорит о масштабе личности данного философа. В его учении исследуется онтологическая (учение о бытии), гносеологическая (учение о познании), социально-политическая и естественнонаучная проблематика. Особое место в его философии занимает этическое учение. В истории философии он запомнился как создатель «первой философии». Немаловажным фактом из его жизни является, то, что он известен как основатель школы «Ликей», в дальнейшем это название стало использоваться для обозначения образовательных учреждений – лицей.

Ответ: Аристотель

Описание философа №3

Чрезвычайная тяга к чтению и книгам с самого детства, предопределила род деятельности этого мыслителя. Он стал одним их самых известных писателей и философов XX столетия. Вопросы экзистенциального характера пронизывают большую часть написанных им произведений. Несмотря на многочисленные скандалы вокруг его имени (например, он категорически отказался получать Нобелевскую премию в области литературы), его философские работы с увлечением читают во всем мире. Также философ был активным общественным деятелем, имея крайне жесткие оппозиционные взгляды на существовавшую в то время во Франции власть.

Ответ: И.А.Бунин

Философские проблемы:

1. Государственность

2. Оправдание рабства этически
Полития - как лучшая форма правления

3.

Обоснования из текста:

1. Всевидящее Око - как контроль государства над тем, что происходит в стране.
Интересы гос-ва выше интересов личности-хоббитов

2.

Гномы - подавленный класс, решили восстать против своего угнетения.

3.

Концепции определенных во «Властелине колец» философских проблем (идей) у описанных в задании философов. (Ответ должен быть построен по следующему алгоритму: «Формулировка проблемы (идеи)- указание мыслителя - описание философской теории)

1. Государствоцентризм ярко прослеживается в книге Толкиена „Властелин колец". в образе всевидящего Ока.

Согласно Платону, интересы гос-ва выше интересов личности. Граждане полиса должны действовать и существовать ради принесения пользы всему государству Государство в свою очередь готово обеспечить ему безопасность жизни.

Однако ~~в управлении~~ гос-ва могут осуществлять политику могут только наиболее образованные личности и именно они будут определять основные направления развития политики гос-ва.

2.

Задание №2.1. Прочитайте условие и выполните предложенное задание по экономике.

Условие: **Вы являетесь членом дискуссионного клуба «Черный лебедь» и участвуете в его заседании. В одном из выступлений прозвучал тезис о том, что «Бюджетная система страны напрямую зависит от наличия в ней (стране) факторов производства».**

Требуется: **подтвердить или опровергнуть тезис из условия задания. Для этого необходимо:**

1. Выбрать одну из трех позиций по данному вопросу (Согласен/ Не согласен/ Частично согласен)

2. Обосновать выбранную позицию, используя обществоведческую теорию.

ОТВЕТ:

1. Я согласна

2. От того какие факторы производства превалируют в данной стране зависит тип общества, а следовательно, и бюджетная система страны. В частности, если ведущим фактором производства является ~~научно-технические способности~~ интеллектуальная, то это говорит о стадии постиндустриального развития общества, а значит, в экономической сфере преобладает сфера услуг. Следовательно основные расходы государства будут приходится на развитие самой сферы. Если в стране активно развивается предпринимательская деятельность, то одним из важных источников доходов гос-ва будут налоги с индивидуальных предпринимателей.

3.

Задание №2.2. Прочитайте условие и выполните предложенное задание по экономике.

Условие: **перед Вами портреты выдающихся представителей одной из школ экономической теории, чьи фамилии зашифрованы в виде анаграмм.**

Требуется:

1. Расшифровать анаграммы и соотнести фамилии экономистов и портреты.

2. Определить (написать название) школу экономической теории, к которой принадлежат экономисты.

3. Кратко охарактеризовать вклад, который внес каждый из определенных Вами экономистов, в экономическую науку.

3. Выбрать одного из представленных в задании экономистов, кому по Вашему мнению может принадлежать следующая экономическая идея: ***«Если права собственности четко определены и трансакционные издержки равны нулю, то размещение ресурсов (структура производства) будет оставаться неизменным и эффективным независимо от изменений в распределении прав собственности»*** **и обосновать почему.**

1

2

3

РОНТ **СМЕДЦЕ** **ОКЗУ**

ОТВЕТ :

Портрет №1 - Коуз

Портрет №2 - Фишер Седжвик

Портрет №3 - Нортн

Название школы экономической теории: _____

_____

Вклад экономиста, изображенного на портрете №1:

_____

_____

_____

_____

_____

_____

_____

Вклад экономиста, изображенного на портрете №2:

Вклад экономиста, изображенного на портрете №3:

Выбор экономиста и обоснование принадлежности цитаты:

Норт

Права собственности четко определены – никто не претендует на долю другого в данном количестве ресурсов. Если права собственности перераспределяются, количество потребляемых ресурсов не изменится, следовательно, и структура производства не изменится.

Задание 3. Прочитайте условие и выполните задание по социологии.

<u>Условие:</u> ниже представлены цитаты из различных художественных произведений.
<u>Требуется:</u>
1. Определить стратегию поведения героев произведений в каждой из конфликтных ситуаций (например, в соответствии с классификацией К.Томаса и Р.Килманна)
2. Опираясь на обществоведческую теорию, укажите образы каких животных иллюстрирует каждая стратегия поведения. (Ответ должен быть занесен в таблицу).

Фрагменты произведений

1. «Государь мой премилостивый, я до тех пор не намерен ехать в Покровское, пока не вышлете Вы мне псаря Парамошку с повинною; а будет моя воля наказать его или помиловать, а я терпеть шутки от Ваших холопьев не намерен, да и от Вас их не стерплю, потому что я не шут, а старинный дворянин. За сим остаюсь покорным ко услугам Андрей Дубровский».
   «Как, - загремел Троекуров, вскочив с постели босой, - высылать к ему моих людей повинной, он волен их миловать, наказывать! да что он в самом деле задумал; да знает ли он, с кем связывается? Вот я ж его... Наплачется он у меня, узнает, каково идти на Троекурова!»
   (А.С.Пушкин «Дубровский»)

2. «Медведь подумал, подумал, почесал за ухом и спросил: - Кто яблоко нашёл?- Я! - сказал Заяц.- А кто яблоко сорвал?- Как р-раз я! - каркнула Ворона.- Хорошо. А кто его поймал?- Я поймал! - пискнул Ёж.- Вот что,- рассудил Медведь, - все вы правы, и потому каждый из вас должен яблоко получить… - Но тут только одно яблоко! - сказали Ёж, Заяц и Ворона.- Разделите это яблоко на равные части, и пусть каждый возьмёт себе по кусочку. И все хором воскликнули:- Как же мы раньше не догадались!»
   (В. Сутеев «Яблоко»)

3. «Тут голова, им всем в укор,
   сказала: "Бросьте этот спор!
   Вы все равны, нужны друг другу,
   Не ссорьтесь, делая услугу!
   Все мы - едины, все мы - ТЕЛО!
   И делаем одно мы дело!
   Здесь важно мир иметь, любовь,
   В единстве и без лишних слов!»
   (Н. Журавлева – Гросс «Конфликт тела»)

4. «В контрразведке били Шухова много. И расчет был у Шухова простой: не подпишешь - бушлат деревянный, подпишешь - хоть поживешь еще малость. Подписал».
   (А.И. Солженицын «Один день Ивана Денисовича»)

5. «Идёт опять зайчик, ему на встречу бык:
   - Му-у-у-у! Что, зайчик, плачешь?
   - Как же мне не плакать? Была у меня избушка лубяная, а у лисы - ледяная. Попросилась она ко мне ночевать, да меня же и выгнала!
   - Му-у-у! Пойдём, я твоему горю помогу!
   - Нет, бык, не поможешь! Собака гнала - не выгнала, медведь гнал - не выгнал и тебе не выгнать!
   - Нет, выгоню! Подошли они к избушке, бык как заревел:
   - Поди, лиса, вон! А лиса им с печи:
   - Как выскочу, как выпрыгну, пойдут клочки по закоулочкам! Бык испугался и убежал».
   (Русская народная сказка «Заюшкина избушка»)

ОТВЕТ:

Стратегии поведения	№ фрагмента художественной литературы	Образ животного
Вынужденное перемирие. Нет уступок и компромисса	1	Бык
Рассуждение, справедливость	2	Филин / Сова
Объединение интересов	3	Лев
Выбор наилучшего варианта	4	Гиена
На вид сильный, смелый, на деле трус	5	Страус

Задание №4. Прочитайте условие и выполните задание по политологии.

<u>Условие:</u> предложенный фрагмент содержит описание политической ситуации, сложившейся в Аргентине в первой половине XX века.

<u>Требуется:</u>

1. Определить тип политического режима, описанный во фрагменте текста. ***(Ответ должен содержать конкретное название политического режима).*** **Какие признаки данного политического режима указал автор в своем тексте ?** ***(Ответ должен содержать не менее трех признаков из текста).***

2. Перечислить фамилии известных Вам мыслителей, занимавшихся изучением и разработкой теории данного в задании типа политического режима, и кратко охарактеризовать взгляды каждого из них по поводу этого типа политического режима.

3. Указать три достоинства и три недостатка, которые Вы можете выделить у данного типа политического режима.

4. Определить название упомянутого во фрагменте текста идейно – политического течения.

5. Указать название исторического события, описанного в тексте.

6. Привести пример двух стран, расположенных на Африканском континенте, в которых в 2023 году сохранился определенный Вами тип политического режима?

7. Сформулировать не менее трех рекомендаций, имеющих практическое применение, в качестве советника Хуана Доминго Перона.

Кризис 1930 года привел к тому, что многие сельскохозяйственные рабочие обосновались в окрестностях крупных городов, искали лучших заработков на фабриках и в мастерских, стремились повысить уровень жизни. Эта рабочая сила стала основой для примитивной индустриализации. Новые рабочие получили квалификацию, высокие зарплаты и полную занятость, что редко случалось в Аргентине.

Кроме того, в стране существовала националистическая идеология, которая, хотя ее не разделяла ни одна политическая партия, была очень популярна в военных кругах, высших классах Аргентины, в среде интеллигенции.

В политической сфере ситуация складывалась следующим образом: с одной стороны - демократический фронт, еще не имевший кандидата, но состоявший из традиционно влиятельных партий; с другой стороны - консерваторы, выдвинувшие кандидатуру Патрона Косты. У части радикалов возникла блестящая идея

предложить министру вооруженных сил генералу Педро Пабло Рамиресу стать кандидатом от Демократического фронта. Они полагали, что кандидатура военного министра сделает невозможной фальсификацию выборов, и таким образом радикалы победят и сформируют правительство. Радикалы провели переговоры с генералом Рамиресом, которому понравилось это предложение. Об этом узнал президент и попросил публичных объяснений. Генерал Рамирес выпустил довольно двусмысленное коммюнике, и Кастильо настаивал на его опровержении.

С самого начала своей политической карьеры Хуан Доминго Перон стремился организовать политические силы, которые позволили бы ему осуществлять власть. Еще до прихода на пост президента, в 1946 году, он решил распустить организации, поддержавшие его на выборах в феврале, и создать на их основе единую партию. Поначалу она стала называться Единой национальной революционной партией, а затем - Перонистской партией. В нее входили не только сторонники Перона, но и государственные служащие (для некоторых из них членство в партии было обязательным). Перонистская партия пользовалась очевидным покровительством властей, что проявлялось в различных формах. Перон также купил все частные радиостанции страны, организовал целую сеть официальных газет и журналов и проводил политику постоянного давления на оппозиционные партии, которые имели незначительное число мест в законодательных органах и были неспособны оказывать сопротивление политике, проводимой президентом. Депутатам от радикалов часто не давали выступать, некоторых из них изгнали из парламента, других посадили в тюрьму или вынудили покинуть страну.

Политические партии вели активную жизнь, но подвергались давлению, преследованиям и многочисленным рискам. Избирательные кампании складывались для них непросто, так как у них не было доступа ни к одной радиостанции и фактически существовали лишь две независимые газеты общенационального значения. Пропагандой и печатными изданиями занималось государственное учреждение, добившееся совершенства в искусстве замалчивания новостей и мнений, которые могли быть неприятны правительству.

В то время преобладали враждебные действия по отношению к инакомыслящим, поощряемые самим Пероном, жесткие речи которого в отношении оппозиции, зачастую были абсурдны по форме. Он угрожал повесить оппозиционеров и однажды заявил, что сам подаст стальную петлю, чтобы задушить тех, кто мешал правительству, пользовавшемуся поддержкой большинства народа. Безусловно, оппозиция не была лояльна правительству. Плелось множество заговоров, в большинстве своем совершенно безумных и без всяких шансов на успех.

(Луна Феликс «Краткая история аргентинцев»)

ОТВЕТ:

1. Тип политического режима: авторитарный

Признаки данного типа режима из текста:

а). узурпация власти одной партией (единой) - Перонистская партия; другие полит. партии подвергаются давлению со стороны правящей

б). ограничена деятельность СМИ - пропагандой и печатными изданиями занималось гос. учреждение; замалчивание неугодных новостей; все частные радиостанции страны куплены властью; организована целая сеть официальных газет и журналов.

в). враждебные действия по отношению к инакомыслящим, угроза террора - угрозы повесить оппозиционеров от полит. лидера

2. Фамилии мыслителей, занимавшихся теоретической разработкой и исследованием данного типа политического режима: Хуан Линц, С. Хантингтон, Н. Макиавели

Взгляды мыслителей:

Х. Линц – выделил несколько типов полит. режимов, среди кот. был и авторитарный, [illegible]

Хантингтон – выделил несколько полит. режимов

Н. Макиавелли – цель оправдывает средства: государь свободен в своих решениях и действиях полностью

3. Достоинства данного типа политического режима:

а). Позволяет оперативно, чётко управлять государством: решения принимаются быстро и чётко одной правящей партией

б). Отсутствие или подавление оппозиции способствует стабильности в гос-ве

в). Мобилизация граждан осуществляется более оперативно: Поддержка правящей партии гарантирована.

Недостатки данного типа политического режима:

а). Права и свободы граждан декларируются, но на деле не реализуются, а зачастую и нарушаются

б). ограничено политическое многообразие и свобода слова ⇒ нет новых идей для развития государства

в). Отсутствие демократических ценностей, террор, умаление личности, нет возможностей для развития личности

4. Название упомянутого во фрагменте текста идейно – политического течения:

~~[illegible]~~, национализм (+ консерваторы → консерватизм)

5. Название исторического события, описанного в тексте:

Гражданская война в Аргентине

6. Примеры двух стран, расположенных на Африканском континенте, в которых в 2023 году сохранился определенный Вами тип политического режима:

Алжир, Нигер

7. Рекомендации в качестве советника:

а). ~~Не упрощать насилием террором и расправой, в качестве наказания использовать более гуманистические методы, применимые только к правовому [illegible];~~ отказаться от террора и насилия т.к. это только ведет к недовольству среди граждан

б). Во избежание революции на практике реализовывать права и свободы граждан, отменить цензуру, дать свободу слова, дать право свободно выбирать идеологию или не быть приверженцем никакой из.

в). Разрешить многопартийность в стране, чтобы граждане имели через своих представителей в парламенте выражать свои интересы

Задание №5. Прочитайте условие и выполните задание по праву.

Условие: перед Вами фрагмент текста, который содержит информацию об особенностях участия в одном уголовном деле в качестве присяжного поверенного известного российского юриста и правоведа второй половины XIX- начала XX века - Сергея Аркадьевича Андреевского.

Требуется: на основе Ваших знаний теории и истории государства и права, а также анализа представленной судебной ситуации ответить на следующие вопросы:

1. **Какие предпосылки оказали существенное влияние на появление во второй половине XIX века плеяды выдающихся российских адвокатов и судебных ораторов? (Укажите три предпосылки и обоснуйте их влияние).**
2. **Какие общие требования существовали во второй половине XIX века к лицам, избираемым в присяжные заседатели? Кто не подлежал внесению в списки присяжных заседателей?**
3. **Какие отличия в общих требованиях и ограничениях статуса присяжного поверенного во второй половине XIX века и адвоката в настоящее время можете назвать? (Сравните общие требования и ограничения статуса присяжного поверенного и современного российского адвоката).**
4. **Мог ли в описанном деле суд приговорить Августовского к смертной казни, если бы присяжные постановили, что он не заслуживает снисхождения? Свой ответ обоснуйте.**

Сергей Аркадьевич Андреевский, юрист и адвокат второй половины XIX-начала XX вв., снискал славу одного из лучших судебных ораторов: он всегда давал тонкие психологические портреты своих клиентов и старался воздействовать на чувство присяжных заседателей.

В деле Августовского, который сбежал из ссылки, вернулся в Петербург, скрывался в квартире у своей семьи, где был обнаружен и при задержании убил кухарку, после, при следствии, пытался выдать себя за сумасшедшего, но «был уличен в притворстве и признан психически здоровым», Андреевский в защитной речи мало говорил о непосредственных доказательствах деяний, не отрицал вины подсудимого, но рассматривал обстоятельства дела через призму его личности.

Он представил подсудимого человеком «с ненормально кипучим и беспокойным внутренним миром», в своих письмах многословного до невероятности, со странностями в образе мышления. «Давно уже высказана истина, - говорил защитник, - что слог человека – это он сам, и если внутренняя жизнь Августовского также сбивчива и туманна, неверна и поспешна, как его письма и речи, то вот уже основание, чтоб поглубже призадуматься над этим делом… Все эти фолианты, заметки и наброски … не были вызваны у него потребностью творчества или научных занятий, а все они сосредоточены на самом Августовском, на его судьбе и делах». Причиной побега из ссылки была названа богатая фантазия подсудимого, вообразившего измену жены: «Откровенно назвав Августовского несправедливым, я с таким же убеждением скажу, что эта несправедливость у него не злонамеренная и преступная, а болезненная. Причина ее заключается в ненормальной силе и ложном направлении его фантазии».

Убийство же кухарки, присутствовавшей в квартире при задержании, объяснялось непостижимым законом «роковых сплетений судьбы», это была не расчетливая месть человеку, сообщившему о нем полиции,

но случайный выбор жертвы: «в нем поднялась страшная сила, не растратив которую, он не сможет с покорностью агнца переступить порог своего жилища», и он нанес смертельную рану, не рассчитывая непременно на убийство.

«В нашей жизни, господа присяжные заседатели, мы встречаем над собой только две власти: власть закона и власть судьбы».

Присяжные заседатели признали Августовского виновным в самовольной отлучке из места ссылки и в убийстве в запальчивости и раздражении, но дали ему снисхождение. Суд приговорил обвиненного к ссылке на поселение в места Сибири не столь отдаленные.

ОТВЕТ:

1. Предпосылки, повлиявшие на появление во второй половине XIX (19) века плеяды выдающихся российских адвокатов и судебных ораторов:

а). Активное развитие судебных систем в странах Европы, развитие судебных законодательств и правовых систем в Европе и распространение знаний об этих явлениях среди российской интеллигенции благодаря побывавшим зарубежом соотечественникам. Распространялись мыслительные труды выдающихся российских юристов

б). Судебная реформа в Российской Империи

Открытие ряда высших учебных заведений, специализирующихся на подготовке квалифицированных адвокатов и судебных ораторов

в). Революционно настроенные слои общ-ва разрастались в своей численности в Российской Империи во второй половине 19 века. Судебных разбирательств было более чем достаточно. Чтобы справедливо вершить правосудие требовались квалифицированные судебные кадры.

2. Общие требования, существовавшие во второй половине XIX века к лицам, избираемым в присяжные заседатели:

- принадлежность к высшим слоям общ-ва, интеллигенции, дворянам, знатному роду
- имущественный ценз
- наличие образования ~~высшего~~ высшего

Кто не подлежал внесению в списки присяжных заседателей ?

- крепостные крестьяне
- рабочие
- иностранцы, не имеющие гражданства Российской Империи
- родственники подсудимого
- необразованные граждане

3. Сравнение общих требований и ограничений статуса присяжного поверенного и современного российского адвоката:

И тот и другой обязаны быть гражданами РФ
Не иметь судимостей

Иностранные граждане не могут быть зазействованы
Чтобы быть адвокатом необходимо наличие диплома о получении юридического образования по данному профилю
Присяжный не может быть ~~свойственником~~ родственником подсудимого.

4. Мог ли в описанном деле суд приговорить Августовского к смертной казни, если бы присяжные постановили, что он не заслуживает снисхождения? Свой ответ обоснуйте.

Да, мог, поскольку совершил тяжкое преступление - убийство; к тому же сбежал из ссылки - т.е. убийство - это уже второе преступление. Помимо прочего пытался выдать себя за гуманистического. Может быть признан особо опасным преступником.

ФГОБУ ВО «Финансовый университет при Правительстве Российской Федерации»
(Финансовый университет)
Всероссийская олимпиада школьников «Миссия выполнима.
Твое призвание – финансист»

Предмет: ОБЩЕСТВОЗНАНИЕ

ВАРИАНТ 1

Бланк проверки работы

Код участника 0-276

Задание №1

Имя, Фамилия философа	Филос. пробл.	Обоснов. филос.пр №1	Обоснов. филос.пр. №2	Обоснов. филос.пр №3	Фил. конц. №1	Фил. конц. №2	Фил. конц. №3	Итого:
2	1	0	0	–	2	–	–	5

Задание №2.1

1	Итого:
0	0

Задание №2.2

1	2	3.1	3.2	3.3	4	Итого:
2	–	–	–	–	0	2

Задание №3

1	2	Итого:
0	0	0

Задание №4

1.1	1.2	2.1	2.2	3.1	3.2	4	5	6	7	Итого:
2	2	2	2	2	2	0	0	1	3	16

Задание №5

1.1.	1.2.	1.3.	2	3	4	Итого:
4	2	2	1	0	0	9

ИТОГО за работу баллов : 32

О-182

Код участника
(заполняется организатором)

Олимпиадная работа

заключительного этапа

«Всероссийская олимпиада школьников "Миссия выполнима. Твоё призвание - финансист!" 2023-2024 г.»

«(Обществознание)»

Вариант № 1 (первый)

«31 января 2024 г.»

Никакие другие записи на титульном листе делать не разрешается

ФГОБУ ВО «Финансовый университет при Правительстве Российской Федерации»

ВСЕРОССИЙСКАЯ ОЛИМПИАДА
ШКОЛЬНИКОВ«МИССИЯ ВЫПОЛНИМА.
ТВОЕ ПРИЗВАНИЕ – ФИНАНСИСТ!»
ПО ПРЕДМЕТУ ОБЩЕСТВОЗНАНИЕ
2023-2024 уч. года

Вариант I

Задание №1. Прочитайте условие и выполните предложенное задание по философии.

Условие: в середине 50-х годов XX века был опубликован роман- эпопея «Властелин колец» известного английского писателя Джона Рональда Руэла Толкина. Это художественное произведение считается первым в жанре эпическое фэнтези, впоследствии ставшее классическим. «Властелин колец» является одной из самых популярных книг XX века. Она оказала влияние не только на литературу, кинематограф, но и мировую культуру в целом. Принято считать, что «Властелин колец» - это яркий образец массовой культуры, однако, только этим, сложно объяснить стойкий интерес к этому произведению как со стороны широкой общественности, так и представителей интеллектуальной элиты. В рамках настоящего задания Вам предстоит осуществить философский анализ данного произведения и попытаться выявить скрытые смыслы, содержащиеся в нем.

Требуемый философский анализ должен включать:

1. Определение по предложенному описанию трех выдающихся философов, каждый из которых имеет свою философскую теорию по одной из философских проблем (идей), содержащихся во «Властелине колец».

2. Выявление и формулировка трех философских проблем (идей), которые содержатся во «Властелине колец» и присутствуют у определенных Вами философов. (Одна проблема - один философ).

3. Обоснование каждой выявленной философской проблемы (идеи) с опорой на содержание самого произведения. (Объем обоснования каждой проблемы должен составлять не менее пяти предложений. Всего три обоснования).

4. Краткая характеристика философских взглядов каждого из определенных Вами философов в отношении «своей» философской проблемы (идеи). (Объем характеристики каждой философской концепции должен составлять не менее десяти предложений. Всего три характеристики).

Описание философа №1

Данного древнегреческого мыслителя волнует вопрос о соотношении власти и нравственности. Он основал собственную философскую Академию, в которой изучалась логика, риторика, математика, а также другие науки. В философской Академии считалось, что математика – основное условие философского познания. Уникальность написанных философских трудов этого мыслителя в том, что он приглашает читателя окунуться в обсуждение проблемы с учетом позиции разных собеседников, которые присутствуют в произведении. Истинное существование философии, по мнению мыслителя, выражается в душе, которая может оставаться в диалоге наедине с собой, а также вступать в диалог с другими душами.

Ответ: Пифагор

Описание философа №2

Этот выдающийся древнегреческий философ создал новые научные направления, разработал основы формальной логики, произвел классификацию наук, определил их предмет и методы. Также известен как наставник великого полководца - Александра Македонского. Все это, и многое другое, говорит о масштабе личности данного философа. В его учении исследуется онтологическая (учение о бытии), гносеологическая (учение о познании), социально-политическая и естественнонаучная проблематика. Особое место в его философии занимает этическое учение. В истории философии он запомнился как создатель «первой философии». Немаловажным фактом из его жизни является, то, что он известен как основатель школы «Ликей», в дальнейшем это название стало использоваться для обозначения образовательных учреждений – лицей.

Ответ: Сократ

Описание философа №3

Чрезвычайная тяга к чтению и книгам с самого детства, предопределила род деятельности этого мыслителя. Он стал одним их самых известных писателей и философов XX столетия. Вопросы экзистенциального характера пронизывают большую часть написанных им произведений. Несмотря на многочисленные скандалы вокруг его имени (например, он категорически отказался получать Нобелевскую премию в области литературы), его философские работы с увлечением читают во всем мире. Также философ был активным общественным деятелем, имея крайне жесткие оппозиционные взгляды на существовавшую в то время во Франции власть.

Ответ: Бурдье

Философские проблемы:

1. _____

_____

2. _____

_____

3. _____

_____

Обоснования из текста:

1.

_____

_____

_____

_____

_____

_____

2.

3.

Концепции определенных во «Властелине колец» философских проблем (идей) у описанных в задании философов. (Ответ должен быть построен по следующему алгоритму: «Формулировка проблемы (идеи)-указание мыслителя - описание философской теории)

1. _____

2. _____

3.

Задание №2.1. Прочитайте условие и выполните предложенное задание по экономике.

Условие: **Вы являетесь членом дискуссионного клуба «Черный лебедь» и участвуете в его заседании. В одном из выступлений прозвучал тезис о том, что «Бюджетная система страны напрямую зависит от наличия в ней (стране) факторов производства».**

Требуется: **подтвердить или опровергнуть тезис из условия задания. Для этого необходимо:**

1. Выбрать одну из трех позиций по данному вопросу (Согласен/ Не согласен/ Частично согласен)

2. Обосновать выбранную позицию, используя обществоведческую теорию.

ОТВЕТ:

1. Я частично согласна с ~~него~~ предложенной тезисом
2. Наличие факторов производства в государстве действительно оказывает сильное влияние на бюджетную систему страны, но на неё также влияет система налогообложения, уровень занятости населения и уровень безработицы, поэтому напрямую бюджетная система не зависит, но влияние оказывает.

Задание №2.2. Прочитайте условие и выполните предложенное задание по экономике.

Условие: **перед Вами портреты выдающихся представителей одной из школ экономической теории, чьи фамилии зашифрованы в виде анаграмм.**

Требуется:

1. Расшифровать анаграммы и соотнести фамилии экономистов и портреты.

2. Определить (написать название) школу экономической теории, к которой принадлежат экономисты.

3. Кратко охарактеризовать вклад, который внес каждый из определенных Вами экономистов, в экономическую науку.

3. Выбрать одного из представленных в задании экономистов, кому по Вашему мнению может принадлежать следующая экономическая идея: ***«Если права собственности четко определены и трансакционные издержки равны нулю, то размещение ресурсов (структура производства) будет оставаться неизменным и эффективным независимо от изменений в распределении прав собственности»*** **и обосновать почему.**

1

2

3

РОНТ **СМЕДЦЕ** **ОКЗУ**

ОТВЕТ :

Портрет №1 - Коуз

Портрет №2 - Норт

Портрет №3 - _____

Название школы экономической теории: _____

_____

Вклад экономиста, изображенного на портрете №1:

_____

_____

_____

_____

_____

_____

_____

Вклад экономиста, изображенного на портрете №2:

Вклад экономиста, изображенного на портрете №3:

Выбор экономиста и обоснование принадлежности цитаты:

Предложенная цитата ~~про~~ принадлежит Марту, т.к. подробную жизнь экономист выразил в своём тяжком труде

Задание 3. Прочитайте условие и выполните задание по социологии.

<u>Условие:</u> ниже представлены цитаты из различных художественных произведений.
<u>Требуется:</u>
1. Определить стратегию поведения героев произведений в каждой из конфликтных ситуаций (например, в соответствии с классификацией К.Томаса и Р.Килманна)
2. Опираясь на обществоведческую теорию, укажите образы каких животных иллюстрирует каждая стратегия поведения. (Ответ должен быть занесен в таблицу).

Фрагменты произведений

1. «Государь мой премилостивый, я до тех пор не намерен ехать в Покровское, пока не вышлете Вы мне псаря Парамошку с повинною; а будет моя воля наказать его или помиловать, а я терпеть шутки от Ваших холопьев не намерен, да и от Вас их не стерплю, потому что я не шут, а старинный дворянин. За сим остаюсь покорным ко услугам Андрей Дубровский».

   «Как, - загремел Троекуров, вскочив с постели босой, - высылать к ему моих людей повинной, он волен их миловать, наказывать! да что он в самом деле задумал; да знает ли он, с кем связывается? Вот я ж его... Наплачется он у меня, узнает, каково идти на Троекурова!»

   (А.С.Пушкин «Дубровский»)

2. «Медведь подумал, подумал, почесал за ухом и спросил: - Кто яблоко нашёл?- Я! - сказал Заяц.- А кто яблоко сорвал?- Как р-раз я! - каркнула Ворона.- Хорошо. А кто его поймал?- Я поймал! - пискнул Ёж.- Вот что,- рассудил Медведь, - все вы правы, и потому каждый из вас должен яблоко получить… - Но тут только одно яблоко! - сказали Ёж, Заяц и Ворона.- Разделите это яблоко на равные части, и пусть каждый возьмёт себе по кусочку. И все хором воскликнули:- Как же мы раньше не догадались!»

   (В. Сутеев «Яблоко»)

3. «Тут голова, им всем в укор,
   сказала: "Бросьте этот спор!
   Вы все равны, нужны друг другу,
   Не ссорьтесь, делая услугу!
   Все мы - едины, все мы - ТЕЛО!
   И делаем одно мы дело!
   Здесь важно мир иметь, любовь,
   В единстве и без лишних слов!»

   (Н. Журавлева – Гросс «Конфликт тела»)

4. «В контрразведке били Шухова много. И расчет был у Шухова простой: не подпишешь - бушлат деревянный, подпишешь - хоть поживешь еще малость. Подписал».

   (А.И. Солженицын «Один день Ивана Денисовича»)

5. «Идёт опять зайчик, ему на встречу бык:
   - Му-у-у-у! Что, зайчик, плачешь?
   - Как же мне не плакать? Была у меня избушка лубяная, а у лисы - ледяная. Попросилась она ко мне ночевать, да меня же и выгнала!
   - Му-у-у! Пойдём, я твоему горю помогу!
   - Нет, бык, не поможешь! Собака гнала - не выгнала, медведь гнал - не выгнал и тебе не выгнать!
   - Нет, выгоню! Подошли они к избушке, бык как заревел:
   - Поди, лиса, вон! А лиса им с печи:
   - Как выскочу, как выпрыгну, пойдут клочки по закоулочкам! Бык испугался и убежал».

   (Русская народная сказка «Заюшкина избушка»)

ОТВЕТ:

Стратегии поведения	№ фрагмента художественной литературы	Образ животного
Уход от конфликта	1	~~Лось~~ заяц.
Арбитраж	2	
~~Уход~~ Компромисс	3	Лев
Конформизм	4	лиса
Применение силы	5	

Задание №4. Прочитайте условие и выполните задание по политологии.

<u>Условие:</u> предложенный фрагмент содержит описание политической ситуации, сложившейся в Аргентине в первой половине XX века.

<u>Требуется:</u>

1. Определить тип политического режима, описанный во фрагменте текста. ***(Ответ должен содержать конкретное название политического режима).*** **Какие признаки данного политического режима указал автор в своем тексте ?** ***(Ответ должен содержать не менее трех признаков из текста).***

2. Перечислить фамилии известных Вам мыслителей, занимавшихся изучением и разработкой теории данного в задании типа политического режима, и кратко охарактеризовать взгляды каждого из них по поводу этого типа политического режима.

3. Указать три достоинства и три недостатка, которые Вы можете выделить у данного типа политического режима.

4. Определить название упомянутого во фрагменте текста идейно – политического течения.

5. Указать название исторического события, описанного в тексте.

6. Привести пример двух стран, расположенных на Африканском континенте, в которых в 2023 году сохранился определенный Вами тип политического режима?

7. Сформулировать не менее трех рекомендаций, имеющих практическое применение, в качестве советника Хуана Доминго Перона.

Кризис 1930 года привел к тому, что многие сельскохозяйственные рабочие обосновались в окрестностях крупных городов, искали лучших заработков на фабриках и в мастерских, стремились повысить уровень жизни. Эта рабочая сила стала основой для примитивной индустриализации. Новые рабочие получили квалификацию, высокие зарплаты и полную занятость, что редко случалось в Аргентине.

Кроме того, в стране существовала националистическая идеология, которая, хотя ее не разделяла ни одна политическая партия, была очень популярна в военных кругах, высших классах Аргентины, в среде интеллигенции.

В политической сфере ситуация складывалась следующим образом: с одной стороны - демократический фронт, еще не имевший кандидата, но состоявший из традиционно влиятельных партий; с другой стороны - консерваторы, выдвинувшие кандидатуру Патрона Косты. У части радикалов возникла блестящая идея

предложить министру вооруженных сил генералу Педро Пабло Рамиресу стать кандидатом от Демократического фронта. Они полагали, что кандидатура военного министра сделает невозможной фальсификацию выборов, и таким образом радикалы победят и сформируют правительство. Радикалы провели переговоры с генералом Рамиресом, которому понравилось это предложение. Об этом узнал президент и попросил публичных объяснений. Генерал Рамирес выпустил довольно двусмысленное коммюнике, и Кастильо настаивал на его опровержении.

С самого начала своей политической карьеры Хуан Доминго Перон стремился организовать политические силы, которые позволили бы ему осуществлять власть. Еще до прихода на пост президента, в 1946 году, он решил распустить организации, поддержавшие его на выборах в феврале, и создать на их основе единую партию. Поначалу она стала называться Единой национальной революционной партией, а затем - Перонистской партией. В нее входили не только сторонники Перона, но и государственные служащие (для некоторых из них членство в партии было обязательным). Перонистская партия пользовалась очевидным покровительством властей, что проявлялось в различных формах. Перон также купил все частные радиостанции страны, организовал целую сеть официальных газет и журналов и проводил политику постоянного давления на оппозиционные партии, которые имели незначительное число мест в законодательных органах и были неспособны оказывать сопротивление политике, проводимой президентом. Депутатам от радикалов часто не давали выступать, некоторых из них изгнали из парламента, других посадили в тюрьму или вынудили покинуть страну.

Политические партии вели активную жизнь, но подвергались давлению, преследованиям и многочисленным рискам. Избирательные кампании складывались для них непросто, так как у них не было доступа ни к одной радиостанции и фактически существовали лишь две независимые газеты общенационального значения. Пропагандой и печатными изданиями занималось государственное учреждение, добившееся совершенства в искусстве замалчивания новостей и мнений, которые могли быть неприятны правительству.

В то время преобладали враждебные действия по отношению к инакомыслящим, поощряемые самим Пероном, жесткие речи которого в отношении оппозиции, зачастую были абсурдны по форме. Он угрожал повесить оппозиционеров и однажды заявил, что сам подаст стальную петлю, чтобы задушить тех, кто мешал правительству, пользовавшемуся поддержкой большинства народа. Безусловно, оппозиция не была лояльна правительству. Плелось множество заговоров, в большинстве своем совершенно безумных и без всяких шансов на успех.

(Луна Феликс «Краткая история аргентинцев»)

ОТВЕТ:

1. Тип политического режима: Авторитарный

Признаки данного типа режима из текста:

а). Пропагандой и печатными изданиями занималось гос. учреждение.

б). Оппозиционные партии, занимавшие незначительное количество мест в парламенте, подвергались постоянному давлению и были неспособны оказать сопротивление политике, проводимой президентом

в). Преобладали враждебные действия по отношению к инакомыслящим

2. Фамилии мыслителей, занимавшихся теоретической разработкой и исследованием данного типа политического режима: Платон, Аристотель

Взгляды мыслителей:

Аристотель считал такой тип полит. режима наилучшим, в то время как Платон критиковал его и считал не самым ~~плохим~~ подходящим

3. Достоинства данного типа политического режима:

а). Концентрация власти в руках одного человека является основанием для быстрого принятия полит. решений

б). Устойчивость власти, т.к. оппозиция запрещена или слабо развита

в). Контролируется только политическая сфера, все остальные стороны общественной жизни свободны

Недостатки данного типа политического режима:

а). У человека отсутствует право участие в политической жизни и политические права.

б). Концентрация власти в руках одного человека может привести к диктатуре

в). Отсутствие полной информации, т.к. СМИ подконтрольны государству.

4. Название упомянутого во фрагменте текста идейно – политического течения:

Национализм

5. Название исторического события, описанного в тексте:

Социалистическая революция

6. Примеры двух стран, расположенных на Африканском континенте, в которых в 2023 году сохранился определенный Вами тип политического режима:

Нигер, Зимбабве

7. Рекомендации в качестве советника:

а). Усилить контроль СМИ, чтобы не увеличить количество распространяющихся слухов.

б). Усилить борьбу с инакомыслящими, чтобы предупредить ~~ссср~~ народных восстаний

в). Поддерживать сложившуюся экономическую ситуацию с полной занятостью населения и началом индустриализации.

Задание №5. Прочитайте условие и выполните задание по праву.

Условие: перед Вами фрагмент текста, который содержит информацию об особенностях участия в одном уголовном деле в качестве присяжного поверенного известного российского юриста и правоведа второй половины XIX- начала XX века - Сергея Аркадьевича Андреевского.

Требуется: на основе Ваших знаний теории и истории государства и права, а также анализа представленной судебной ситуации ответить на следующие вопросы:

1. **Какие предпосылки оказали существенное влияние на появление во второй половине XIX века плеяды выдающихся российских адвокатов и судебных ораторов? (Укажите три предпосылки и обоснуйте их влияние).**
2. **Какие общие требования существовали во второй половине XIX века к лицам, избираемым в присяжные заседатели? Кто не подлежал внесению в списки присяжных заседателей?**
3. **Какие отличия в общих требованиях и ограничениях статуса присяжного поверенного во второй половине XIX века и адвоката в настоящее время можете назвать? (Сравните общие требования и ограничения статуса присяжного поверенного и современного российского адвоката).**
4. **Мог ли в описанном деле суд приговорить Августовского к смертной казни, если бы присяжные постановили, что он не заслуживает снисхождения? Свой ответ обоснуйте.**

Сергей Аркадьевич Андреевский, юрист и адвокат второй половины XIX-начала XX вв., снискал славу одного из лучших судебных ораторов: он всегда давал тонкие психологические портреты своих клиентов и старался воздействовать на чувство присяжных заседателей.

В деле Августовского, который сбежал из ссылки, вернулся в Петербург, скрывался в квартире у своей семьи, где был обнаружен и при задержании убил кухарку, после, при следствии, пытался выдать себя за сумасшедшего, но «был уличен в притворстве и признан психически здоровым», Андреевский в защитной речи мало говорил о непосредственных доказательствах деяний, не отрицал вины подсудимого, но рассматривал обстоятельства дела через призму его личности.

Он представил подсудимого человеком «с ненормально кипучим и беспокойным внутренним миром», в своих письмах многословного до невероятности, со странностями в образе мышления. «Давно уже высказана истина, - говорил защитник, - что слог человека – это он сам, и если внутренняя жизнь Августовского также сбивчива и туманна, неверна и поспешна, как его письма и речи, то вот уже основание, чтоб поглубже призадуматься над этим делом… Все эти фолианты, заметки и наброски … не были вызваны у него потребностью творчества или научных занятий, а все они сосредоточены на самом Августовском, на его судьбе и делах». Причиной побега из ссылки была названа богатая фантазия подсудимого, вообразившего измену жены: «Откровенно назвав Августовского несправедливым, я с таким же убеждением скажу, что эта несправедливость у него не злонамеренная и преступная, а болезненная. Причина ее заключается в ненормальной силе и ложном направлении его фантазии».

Убийство же кухарки, присутствовавшей в квартире при задержании, объяснялось непостижимым законом «роковых сплетений судьбы», это была не расчетливая месть человеку, сообщившему о нем полиции,

но случайный выбор жертвы: «в нем поднялась страшная сила, не растратив которую, он не сможет с покорностью агнца переступить порог своего жилища», и он нанес смертельную рану, не рассчитывая непременно на убийство.

«В нашей жизни, господа присяжные заседатели, мы встречаем над собой только две власти: власть закона и власть судьбы».

Присяжные заседатели признали Августовского виновным в самовольной отлучке из места ссылки и в убийстве в запальчивости и раздражении, но дали ему снисхождение. Суд приговорил обвиненного к ссылке на поселение в места Сибири не столь отдаленные.

ОТВЕТ:

1. Предпосылки, повлиявшие на появление во второй половине XIX века плеяды выдающихся российских адвокатов и судебных ораторов:

а). Судебная реформа 1864 г. Александра II. Благодаря проведению данной реформы судебная система, ~~от~~ которая ранее считалась несостоятельной и устаревшей, стала более развитой и требовала больше высоко квалифицированных ~~ад~~ адвокатов.

б). ~~Реформа 1861 г.~~ Крестьянская реформа 1861 г, т.е. отмена крепостного права благодаря этой реформе в государстве сильно изменился общественный строй и общественные отношения что потребовало изменение их регулирование и потребность в профессиональной защите.

в). Развитие системы образования. Благодаря этому в России во второй половине 19 века появилось множество выдающихся адвокатов и судебных ораторов.

2. Общие требования, существовавшие во второй половине XIX века к лицам, избираемым в присяжные заседатели:

1) Любое сословие
2) Возраст 25-70 лет
3) Знание языка
4) Проживание на территории уезда, где проводилось ~~дело~~ судебное следствие не менее 2 лет.

Кто не подлежал внесению в списки присяжных заседателей ?

1) Глухие
2) Немые
3) Сумасшедшие
4) Незнающие языка

3. Сравнение общих требований и ограничений статуса присяжного поверенного и современного российского адвоката:

Современный российский адвокат обязан иметь высшее юридическое образование и стаж работы не менее 2 лет (в случае стажировки в качестве помощника адвоката - 1 год). Допускается наличие судимости только ~~Присяжный поверенный~~ за неумышленные преступления, например дорожно-транспортное происшествие.

Присяжный поверенный также был обязан иметь высшее юридическое образование, но стаж работы не менее 5 лет. Наличие судимости не допускалось.

4. Мог ли в описанном деле суд приговорить Августовского к смертной казни, если бы присяжные постановили, что он не заслуживает снисхождения? Свой ответ обоснуйте.

Нет, суд не мог приговорить Августовского к смертной казни, т.к. за самовольную отлучку из места ссылки и убийства не предусматривалась смертная казнь по законодательству Российской Империи второй половины 19 века. Суд приговорить бы обвиняемого к более суровой ссылке в Сибирь

ФГОБУ ВО «Финансовый университет при Правительстве Российской Федерации»
(Финансовый университет)
Всероссийская олимпиада школьников «Миссия выполнима.
Твое призвание – финансист»

Предмет: ОБЩЕСТВОЗНАНИЕ

ВАРИАНТ 1

Бланк проверки работы

Код участника 0-282

Задание №1

Имя, Фамилия философа	Филос. пробл.	Обоснов. филос.пр №1	Обоснов. филос.пр. №2	Обоснов. филос.пр №3	Фил. конц. №1	Фил. конц. №2	Фил. конц. №3	Итого:
0	–	–	–	–	–	–	–	0

Задание №2.1

1	Итого:
0	0

Задание №2.2

1	2	3.1	3.2	3.3	4	Итого:
4	–	–	–	–	0	4

Задание №3

1	2	Итого:
0	0	0

Задание №4

1.1	1.2	2.1	2.2	3.1	3.2	4	5	6	7	Итого:
2	2	2	2	2	2	0	0	1	1	14

Задание №5

1.1.	1.2.	1.3.	2	3	4	Итого:
4	4	2	2	1	1	14

ИТОГО за работу баллов : 32

О-344

Код участника
(заполняется организатором)

Олимпиадная работа

заключительного этапа

«Всероссийская олимпиада школьников "Миссия выполнима. Твоё призвание - финансист!" 2023-2024 г.»

«(Обществознание)»

Вариант № 1

«31 января 2024 г.»

Никакие другие записи на титульном листе делать не разрешается

ФГОБУ ВО «Финансовый университет при Правительстве Российской Федерации»
(Финансовый университет)
Всероссийская олимпиада школьников «Миссия выполнима.
Твое призвание – финансист»

Предмет: ОБЩЕСТВОЗНАНИЕ

ВАРИАНТ 1

Бланк проверки работы

Код участника 0-344

Задание №1

Имя, Фамилия философа	Филос. пробл.	Обоснов. филос.пр №1	Обоснов. филос.пр. №2	Обоснов. филос.пр №3	Фил. конц. №1	Фил. конц. №2	Фил. конц. №3	Итого:
3	3	1	2	2	—	—	—	11

Задание №2.1

1	Итого:
0	0

Задание №2.2

1	2	3.1	3.2	3.3	4	Итого:
2	0	—	—	—	—	2

Задание №3

1	2	Итого:
2	0	2

Задание №4

1.1	1.2	2.1	2.2	3.1	3.2	4	5	6	7	Итого:
2	2	2	2	2	1	0	0	1	1	13

Задание №5

1.1.	1.2.	1.3.	2	3	4	Итого:
2	2	0	0	—	0	4

ИТОГО за работу баллов : 32

О-344

ФГОБУ ВО «Финансовый университет при Правительстве Российской Федерации»

ВСЕРОССИЙСКАЯ ОЛИМПИАДА ШКОЛЬНИКОВ«МИССИЯ ВЫПОЛНИМА. ТВОЕ ПРИЗВАНИЕ – ФИНАНСИСТ!» ПО ПРЕДМЕТУ ОБЩЕСТВОЗНАНИЕ
2023-2024 уч. года

Вариант I

Задание №1. Прочитайте условие и выполните предложенное задание по философии.

Условие: в середине 50-х годов XX века был опубликован роман- эпопея «Властелин колец» известного английского писателя Джона Рональда Руэла Толкина. Это художественное произведение считается первым в жанре эпическое фэнтези, впоследствии ставшее классическим. «Властелин колец» является одной из самых популярных книг XX века. Она оказала влияние не только на литературу, кинематограф, но и мировую культуру в целом. Принято считать, что «Властелин колец» - это яркий образец массовой культуры, однако, только этим, сложно объяснить стойкий интерес к этому произведению как со стороны широкой общественности, так и представителей интеллектуальной элиты. В рамках настоящего задания Вам предстоит осуществить философский анализ данного произведения и попытаться выявить скрытые смыслы, содержащиеся в нем.

Требуемый философский анализ должен включать:

1. Определение по предложенному описанию трех выдающихся философов, каждый из которых имеет свою философскую теорию по одной из философских проблем (идей), содержащихся во «Властелине колец».

2. Выявление и формулировка трех философских проблем (идей), которые содержатся во «Властелине колец» и присутствуют у определенных Вами философов. (Одна проблема - один философ).

3. Обоснование каждой выявленной философской проблемы (идеи) с опорой на содержание самого произведения. (Объем обоснования каждой проблемы должен составлять не менее пяти предложений. Всего три обоснования).

4. Краткая характеристика философских взглядов каждого из определенных Вами философов в отношении «своей» философской проблемы (идеи). (Объем характеристики каждой философской концепции должен составлять не менее десяти предложений. Всего три характеристики).

Описание философа №1

Данного древнегреческого мыслителя волнует вопрос о соотношении власти и нравственности. Он основал собственную философскую Академию, в которой изучалась логика, риторика, математика, а также другие науки. В философской Академии считалось, что математика – основное условие философского познания. Уникальность написанных философских трудов этого мыслителя в том, что он приглашает читателя окунуться в обсуждение проблемы с учетом позиции разных собеседников, которые присутствуют в произведении. Истинное существование философии, по мнению мыслителя, выражается в душе, которая может оставаться в диалоге наедине с собой, а также вступать в диалог с другими душами.

Ответ: Платон

Описание философа №2

Этот выдающийся древнегреческий философ создал новые научные направления, разработал основы формальной логики, произвел классификацию наук, определил их предмет и методы. Также известен как наставник великого полководца - Александра Македонского. Все это, и многое другое, говорит о масштабе личности данного философа. В его учении исследуется онтологическая (учение о бытии), гносеологическая (учение о познании), социально-политическая и естественнонаучная проблематика. Особое место в его философии занимает этическое учение. В истории философии он запомнился как создатель «первой философии». Немаловажным фактом из его жизни является, то, что он известен как основатель школы «Ликей», в дальнейшем это название стало использоваться для обозначения образовательных учреждений – лицей.

Ответ: Аристотель

Описание философа №3

Чрезвычайная тяга к чтению и книгам с самого детства, предопределила род деятельности этого мыслителя. Он стал одним их самых известных писателей и философов XX столетия. Вопросы экзистенциального характера пронизывают большую часть написанных им произведений. Несмотря на многочисленные скандалы вокруг его имени (например, он категорически отказался получать Нобелевскую премию в области литературы), его философские работы с увлечением читают во всем мире. Также философ был активным общественным деятелем, имея крайне жесткие оппозиционные взгляды на существовавшую в то время во Франции власть.

Ответ: Сартр Жан Поль

Философские проблемы:

1. Проблема справедливости

2. Проблема медицины

3. Проблема пробуждения материального мира над духовным. Проблема отказа от предметов

Обоснования из текста:

1. Отказ преобладания одних от умозаключений большинства. Несправедливое деление и нарушение равенства и справедливости между интересами отдельных, людей, коллективом, малых и средних

2. Проблему педантизма - тяги к отвлечённому получению мат. удовлетворения, как самоцели - можно заметить в ~~о~~ описании жизни Шнура. В описании поведения большинства его представителей ~~мотивы~~ ~~хобби~~. Вся их жизнь ~~конструируется~~ для получения мат. благ, их ~~повышение~~ ~~уровня~~ ~~приемлемый~~ ~~уровень~~ ~~его~~ (поэтому завтрак как бы разделяется на два приема пищи и ~~имеет~~ абсолютной ценностью).

3. На примере ~~педанта~~ - ~~бывшего~~ хобби - можно отследить захват мат. составляющей (цели) ~~в~~ ~~власти~~ над дух. составляющей ~~его~~ жизни. Деньги превращают человека, потерявшего все свои человеческие качества, превратившись в ~~безумное~~, нечеловеческое существо. Мат. мир захватывает его и ~~продает~~ ~~жизнь~~ обычного ~~~~ хобби

Концепции определенных во «Властелине колец» философских проблем (идей) у описанных в задании философов. (Ответ должен быть построен по следующему алгоритму: «Формулировка проблемы (идеи)- указание мыслителя - описание философской теории)

1. _____

2. _____

0-344

Задание №2.1. Прочитайте условие и выполните предложенное задание по экономике.

<u>Условие:</u> Вы являетесь членом дискуссионного клуба «Черный лебедь» и участвуете в его заседании. В одном из выступлений прозвучал тезис о том, что «Бюджетная система страны напрямую зависит от наличия в ней (стране) факторов производства».

<u>Требуется:</u> подтвердить или опровергнуть тезис из условия задания. Для этого необходимо:

1. Выбрать одну из трех позиций по данному вопросу (Согласен/ Не согласен/ Частично согласен)

2. Обосновать выбранную позицию, используя обществоведческую теорию.

ОТВЕТ:

1. Согласна.

2. Эту позицию можно обосновать используя теорию разделения труда Н. Вебера, в рамках его международного характера международного разделения труда, согласно которой, все страны имеют определенную специализацию направленности, особый фактор производства, который они могут использовать в качестве главного образующего фактора все гос. производства. (Нап. Китай - трудовой фактор производства - основной фактор ВВП. ВВП использует этот фактор - формирование бюджета на основе дохода от ВВП)

В своем отрыве идеологии конкурентного производства формируют и консультативный доход (по принципу цепи держим). Например в Китайской Народной Республике формообразующим фактором производства является труд (интеллектуальный) и на основе этого фактора производства власти Китая привлекают транснациональные компании, для которых было создано развивающее производство цепи в Китае. Так самый ~~~~ от деления части ТНК в доходах стран, ТНК так и

Так самый отрыв поступление от деятельности ТНК способствует росту экономики и дает время формирования бюджетов стран

3.

О-344

Задание №2.2. Прочитайте условие и выполните предложенное задание по экономике.

Условие: **перед Вами портреты выдающихся представителей одной из школ экономической теории, чьи фамилии зашифрованы в виде анаграмм.**

Требуется:

1. Расшифровать анаграммы и соотнести фамилии экономистов и портреты.

2. Определить (написать название) школу экономической теории, к которой принадлежат экономисты.

3. Кратко охарактеризовать вклад, который внес каждый из определенных Вами экономистов, в экономическую науку.

3. Выбрать одного из представленных в задании экономистов, кому по Вашему мнению может принадлежать следующая экономическая идея: *«Если права собственности четко определены и трансакционные издержки равны нулю, то размещение ресурсов (структура производства) будет оставаться неизменным и эффективным независимо от изменений в распределении прав собственности»* **и обосновать почему.**

1

2

3

РОНТ **СМЕДЦЕ** **ОКЗУ**

ОТВЕТ :

Портрет №1 - _____

Портрет №2 - Дуглас Норт

Портрет №3 - _____

Название школы экономической теории: Монетаризм

Вклад экономиста, изображенного на портрете №1:

Вклад экономиста, изображенного на портрете №2:

Вклад экономиста, изображенного на портрете №3:

Выбор экономиста и обоснование принадлежности цитаты:

0-344

Задание 3. Прочитайте условие и выполните задание по социологии.

Условие: ниже представлены цитаты из различных художественных произведений.
Требуется:
1. Определить стратегию поведения героев произведений в каждой из конфликтных ситуаций (например, в соответствии с классификацией К.Томаса и Р.Килманна)
2. Опираясь на обществоведческую теорию, укажите образы каких животных иллюстрирует каждая стратегия поведения. (Ответ должен быть занесен в таблицу).

Фрагменты произведений

1. «Государь мой премилостивый, я до тех пор не намерен ехать в Покровское, пока не вышлете Вы мне псаря Парамошку с повинною; а будет моя воля наказать его или помиловать, а я терпеть шутки от Ваших холопьев не намерен, да и от Вас их не стерплю, потому что я не шут, а старинный дворянин. За сим остаюсь покорным ко услугам Андрей Дубровский».

   «Как, - загремел Троекуров, вскочив с постели босой, - высылать к ему моих людей повинной, он волен их миловать, наказывать! да что он в самом деле задумал; да знает ли он, с кем связывается? Вот я ж его... Наплачется он у меня, узнает, каково идти на Троекурова!»

   (А.С.Пушкин «Дубровский»)

2. «Медведь подумал, подумал, почесал за ухом и спросил: - Кто яблоко нашёл?- Я! - сказал Заяц.- А кто яблоко сорвал?- Как р-раз я! - каркнула Ворона.- Хорошо. А кто его поймал?- Я поймал! - пискнул Ёж.- Вот что,- рассудил Медведь, - все вы правы, и потому каждый из вас должен яблоко получить… - Но тут только одно яблоко! - сказали Ёж, Заяц и Ворона.- Разделите это яблоко на равные части, и пусть каждый возьмёт себе по кусочку. И все хором воскликнули:- Как же мы раньше не догадались!»

   (В. Сутеев «Яблоко»)

3. «Тут голова, им всем в укор,
   сказала: "Бросьте этот спор!
   Вы все равны, нужны друг другу,
   Не ссорьтесь, делая услугу!
   Все мы - едины, все мы - ТЕЛО!
   И делаем одно мы дело!
   Здесь важно мир иметь, любовь,
   В единстве и без лишних слов!»

   (Н. Журавлева – Гросс «Конфликт тела»)

4. «В контрразведке били Шухова много. И расчет был у Шухова простой: не подпишешь - бушлат деревянный, подпишешь - хоть поживешь еще малость. Подписал».

   (А.И. Солженицын «Один день Ивана Денисовича»)

5. «Идёт опять зайчик, ему на встречу бык:
   - Му-у-у-у! Что, зайчик, плачешь?
   - Как же мне не плакать? Была у меня избушка лубяная, а у лисы - ледяная. Попросилась она ко мне ночевать, да меня же и выгнала!
   - Му-у-у! Пойдём, я твоему горю помогу!
   - Нет, бык, не поможешь! Собака гнала - не выгнала, медведь гнал - не выгнал и тебе не выгнать!
   - Нет, выгоню! Подошли они к избушке, бык как заревел:
   - Поди, лиса, вон! А лиса им с печи:
   - Как выскочу, как выпрыгну, пойдут клочки по закоулочкам! Бык испугался и убежал».

   (Русская народная сказка «Заюшкина избушка»)

ОТВЕТ:

Стратегии поведения	№ фрагмента художественной литературы	Образ животного
Шантаж	1	змс
Компромисс	2	мь
Избегание	3	
Сотрудничество	4	мь
Посредничество	5	мь

Задание №4. Прочитайте условие и выполните задание по политологии.

<u>Условие:</u> предложенный фрагмент содержит описание политической ситуации, сложившейся в Аргентине в первой половине XX века.

<u>Требуется:</u>

1. Определить тип политического режима, описанный во фрагменте текста. *(Ответ должен содержать конкретное название политического режима).* Какие признаки данного политического режима указал автор в своем тексте ? *(Ответ должен содержать не менее трех признаков из текста).*

2. Перечислить фамилии известных Вам мыслителей, занимавшихся изучением и разработкой теории данного в задании типа политического режима, и кратко охарактеризовать взгляды каждого из них по поводу этого типа политического режима.

3. Указать три достоинства и три недостатка, которые Вы можете выделить у данного типа политического режима.

4. Определить название упомянутого во фрагменте текста идейно – политического течения.

5. Указать название исторического события, описанного в тексте.

6. Привести пример двух стран, расположенных на Африканском континенте, в которых в 2023 году сохранился определенный Вами тип политического режима?

7. Сформулировать не менее трех рекомендаций, имеющих практическое применение, в качестве советника Хуана Доминго Перона.

Кризис 1930 года привел к тому, что многие сельскохозяйственные рабочие обосновались в окрестностях крупных городов, искали лучших заработков на фабриках и в мастерских, стремились повысить уровень жизни. Эта рабочая сила стала основой для примитивной индустриализации. Новые рабочие получили квалификацию, высокие зарплаты и полную занятость, что редко случалось в Аргентине.

Кроме того, в стране существовала националистическая идеология, которая, хотя ее не разделяла ни одна политическая партия, была очень популярна в военных кругах, высших классах Аргентины, в среде интеллигенции.

В политической сфере ситуация складывалась следующим образом: с одной стороны - демократический фронт, еще не имевший кандидата, но состоявший из традиционно влиятельных партий; с другой стороны - консерваторы, выдвинувшие кандидатуру Патрона Косты. У части радикалов возникла блестящая идея

О-344

предложить министру вооруженных сил генералу Педро Пабло Рамиресу стать кандидатом от Демократического фронта. Они полагали, что кандидатура военного министра сделает невозможной фальсификацию выборов, и таким образом радикалы победят и сформируют правительство. Радикалы провели переговоры с генералом Рамиресом, которому понравилось это предложение. Об этом узнал президент и попросил публичных объяснений. Генерал Рамирес выпустил довольно двусмысленное коммюнике, и Кастильо настаивал на его опровержении.

С самого начала своей политической карьеры Хуан Доминго Перон стремился организовать политические силы, которые позволили бы ему осуществлять власть. Еще до прихода на пост президента, в 1946 году, он решил распустить организации, поддержавшие его на выборах в феврале, и создать на их основе единую партию. Поначалу она стала называться Единой национальной революционной партией, а затем - Перонистской партией. В нее входили не только сторонники Перона, но и государственные служащие (для некоторых из них членство в партии было обязательным). Перонистская партия пользовалась очевидным покровительством властей, что проявлялось в различных формах. Перон также купил все частные радиостанции страны, организовал целую сеть официальных газет и журналов и проводил политику постоянного давления на оппозиционные партии, которые имели незначительное число мест в законодательных органах и были неспособны оказывать сопротивление политике, проводимой президентом. Депутатам от радикалов часто не давали выступать, некоторых из них изгнали из парламента, других посадили в тюрьму или вынудили покинуть страну.

Политические партии вели активную жизнь, но подвергались давлению, преследованиям и многочисленным рискам. Избирательные кампании складывались для них непросто, так как у них не было доступа ни к одной радиостанции и фактически существовали лишь две независимые газеты общенационального значения. Пропагандой и печатными изданиями занималось государственное учреждение, добившееся совершенства в искусстве замалчивания новостей и мнений, которые могли быть неприятны правительству.

В то время преобладали враждебные действия по отношению к инакомыслящим, поощряемые самим Пероном, жесткие речи которого в отношении оппозиции, зачастую были абсурдны по форме. Он угрожал повесить оппозиционеров и однажды заявил, что сам подаст стальную петлю, чтобы задушить тех, кто мешал правительству, пользовавшемуся поддержкой большинства народа. Безусловно, оппозиция не была лояльна правительству. Плелось множество заговоров, в большинстве своем совершенно безумных и без всяких шансов на успех.

(Луна Феликс «Краткая история аргентинцев»)

ОТВЕТ:

1. Тип политического режима: авторитарный полит. режим

Признаки данного типа режима из текста:

а). диктатура, создание полит. партии сдерживание ставки - аппарат принуждения

б). цензура: покупка радиостанции, создание газет и журналов в угоду главе гос-ва

в). давление на оппозицию, сокращение политического плюрализма

2. Фамилии мыслителей, занимавшихся теоретической разработкой и исследованием данного типа политического режима: Ханна Арендт, Никколо Макиавелли

Взгляды мыслителей:

Ханна Арендт в «Истоках зла» писала о дегуманизации от авторитаризма и тоталитаризма глав государства: это зло внедряется в умы людей почти так же как мораль, нормы человеческие

3. Достоинства данного типа политического режима:

а). способны принять власть с помощью репрессирования оппозиции

б). централизованная власть, способная задействовать мобилизацию населения

в): чем-нибудь радикальное движение

Недостатки данного типа политического режима:

а). Высока вероятность революции, т.к. по М.Веберу смена власти при харизм. т.е. служит смена обр.

б). Экономика - политической системы, отсут. идеологической основы и соц. сферы

в). В случае не компетентности власти возможны митинги, протесты, потеря доверия, дестабилизация ввиду отсутствия оппозиции

4. Название упомянутого во фрагменте текста идейно – политического течения:

нацизм, национализм

5. Название исторического события, описанного в тексте:

Аргентинская диктатура, последствия Великой депрессии и первой мировой войны.

6. Примеры двух стран, расположенных на Африканском континенте, в которых в 2023 году сохранился определенный Вами тип политического режима:

Мали, Джибути

7. Рекомендации в качестве советника:

а). Опираться не на репрессии и захват/удержание оппозиции, а на поддержку народа, так как поддержка власти должна ей коммуницировать способной на международной политической арене

О-344

б). для этого чтобы поддержка народа была сильна, необходимо проведение активной и эффективной экономической и социальной политики

в). сократить штат партии, для того чтобы процесс контроля за экономическими и прикладными осуществлялся прочно, а вероятность заговоров была меньше

Задание №5. Прочитайте условие и выполните задание по праву.

Условие: перед Вами фрагмент текста, который содержит информацию об особенностях участия в одном уголовном деле в качестве присяжного поверенного известного российского юриста и правоведа второй половины XIX- начала XX века - Сергея Аркадьевича Андреевского.

Требуется: на основе Ваших знаний теории и истории государства и права, а также анализа представленной судебной ситуации ответить на следующие вопросы:

1. **Какие предпосылки оказали существенное влияние на появление во второй половине XIX века плеяды выдающихся российских адвокатов и судебных ораторов? (Укажите три предпосылки и обоснуйте их влияние).**
2. **Какие общие требования существовали во второй половине XIX века к лицам, избираемым в присяжные заседатели? Кто не подлежал внесению в списки присяжных заседателей?**
3. **Какие отличия в общих требованиях и ограничениях статуса присяжного поверенного во второй половине XIX века и адвоката в настоящее время можете назвать? (Сравните общие требования и ограничения статуса присяжного поверенного и современного российского адвоката).**
4. **Мог ли в описанном деле суд приговорить Августовского к смертной казни, если бы присяжные постановили, что он не заслуживает снисхождения? Свой ответ обоснуйте.**

Сергей Аркадьевич Андреевский, юрист и адвокат второй половины XIX-начала XX вв., снискал славу одного из лучших судебных ораторов: он всегда давал тонкие психологические портреты своих клиентов и старался воздействовать на чувство присяжных заседателей. 1850 - 1910

В деле Августовского, который сбежал из ссылки, вернулся в Петербург, скрывался в квартире у своей семьи, где был обнаружен и при задержании убил кухарку, после, при следствии, пытался выдать себя за сумасшедшего, но «был уличен в притворстве и признан психически здоровым», Андреевский в защитной речи мало говорил о непосредственных доказательствах деяний, не отрицал вины подсудимого, но рассматривал обстоятельства дела через призму его личности.

Он представил подсудимого человеком «с ненормально кипучим и беспокойным внутренним миром», в своих письмах многословного до невероятности, со странностями в образе мышления. «Давно уже высказана истина, - говорил защитник, - что слог человека – это он сам, и если внутренняя жизнь Августовского также сбивчива и туманна, неверна и поспешна, как его письма и речи, то вот уже основание, чтоб поглубже призадуматься над этим делом… Все эти фолианты, заметки и наброски … не были вызваны у него потребностью творчества или научных занятий, а все они сосредоточены на самом Августовском, на его судьбе и делах». Причиной побега из ссылки была названа богатая фантазия подсудимого, вообразившего измену жены: «Откровенно назвав Августовского несправедливым, я с таким же убеждением скажу, что эта несправедливость у него не злонамеренная и преступная, а болезненная. Причина ее заключается в ненормальной силе и ложном направлении его фантазии».

Убийство же кухарки, присутствовавшей в квартире при задержании, объяснялось непостижимым законом «роковых сплетений судьбы», это была не расчетливая месть человеку, сообщившему о нем полиции,

но случайный выбор жертвы: «в нем поднялась страшная сила, не растратив которую, он не сможет с покорностью агнца переступить порог своего жилища», и он нанес смертельную рану, не рассчитывая непременно на убийство.

«В нашей жизни, господа присяжные заседатели, мы встречаем над собой только две власти: власть закона и власть судьбы».

Присяжные заседатели признали Августовского виновным в самовольной отлучке из места ссылки и в убийстве в запальчивости и раздражении, но дали ему снисхождение. Суд приговорил обвиненного к ссылке на поселение в места Сибири не столь отдаленные.

ОТВЕТ:

1. Предпосылки, повлиявшие на появление во второй половине XIX века плеяды выдающихся российских адвокатов и судебных ораторов:

а). дальнейшая демократизация общества, развитие правовой культуры и образования в Российской Империи.

б). отмена крепостного права, в связи с этим рост урбанизации и маргинальной части населения, что повлекло развитие судебной системы

в). распространение идей французской юридической школы

О-344

2. Общие требования, существовавшие во второй половине XIX века к лицам, избираемым в присяжные заседатели:

> отсутствие родственных и правовых связей с подсудимым
> наличие образования/грамотности
> понимание судебного процесса и полномочий судебных субъектов
> отсутствие судимости/судимостей

Кто не подлежал внесению в списки присяжных заседателей?

> ближайшие родственники и домашние подсудимого
> иностранцы или иногородние лица
> лица с судимостью
> дееспособные лица

3. Сравнение общих требований и ограничений статуса присяжного поверенного и современного российского адвоката:

4. Мог ли в описанном деле суд приговорить Августовского к смертной казни, если бы присяжные постановили, что он не заслуживает снисхождения? Свой ответ обоснуйте.

Суд мог приговорить его к смертной казни, так подсудимый совершил лишение жизни свободы, а также совершил умышленно - тяжкие преступление - убийство двух лиц

0-489

Код участника
(заполняется организатором)

Олимпиадная работа

заключительного этапа

«Всероссийская олимпиада школьников "Миссия выполнима. Твоё призвание - финансист!" 2023-2024 г.»

«(Обществознание)»

Вариант № 1

«31 января 2024 г.»

Никакие другие записи на титульном листе делать не разрешается

ФГОБУ ВО «Финансовый университет при Правительстве Российской Федерации»
(Финансовый университет)
Всероссийская олимпиада школьников «Миссия выполнима.
Твое призвание – финансист»

Предмет: ОБЩЕСТВОЗНАНИЕ

ВАРИАНТ 1

Бланк проверки работы

Код участника 0-489

Задание №1

Имя, Фамилия философа	Филос. пробл.	Обоснов. филос.пр №1	Обоснов. филос.пр. №2	Обоснов. филос.пр №3	Фил. конц. №1	Фил. конц. №2	Фил. конц. №3	Итого:
2	3	1	1	1	3	3	0	14

Задание №2.1

1	Итого:
0	0

Задание №2.2

1	2	3.1	3.2	3.3	4	Итого:
0	–	–	–	–	–	0

Задание №3

1	2	Итого:
2	0	2

Задание №4

1.1	1.2	2.1	2.2	3.1	3.2	4	5	6	7	Итого:
0	0	0	0	1	1	0	0	0	1	3

Задание №5

1.1.	1.2.	1.3.	2	3	4	Итого:
4	4	4	1	0	0	13

ИТОГО за работу баллов : 32

ФГОБУ ВО «Финансовый университет при Правительстве Российской Федерации»

ВСЕРОССИЙСКАЯ ОЛИМПИАДА
ШКОЛЬНИКОВ«МИССИЯ ВЫПОЛНИМА.
ТВОЕ ПРИЗВАНИЕ – ФИНАНСИСТ!»
ПО ПРЕДМЕТУ ОБЩЕСТВОЗНАНИЕ
2023-2024 уч. года

Вариант I

Задание №1. Прочитайте условие и выполните предложенное задание по философии.

Условие: в середине 50-х годов XX века был опубликован роман- эпопея «Властелин колец» известного английского писателя Джона Рональда Руэла Толкина. Это художественное произведение считается первым в жанре эпическое фэнтези, впоследствии ставшее классическим. «Властелин колец» является одной из самых популярных книг XX века. Она оказала влияние не только на литературу, кинематограф, но и мировую культуру в целом. Принято считать, что «Властелин колец» - это яркий образец массовой культуры, однако, только этим, сложно объяснить стойкий интерес к этому произведению как со стороны широкой общественности, так и представителей интеллектуальной элиты. В рамках настоящего задания Вам предстоит осуществить философский анализ данного произведения и попытаться выявить скрытые смыслы, содержащиеся в нем.

Требуемый философский анализ должен включать:

1. Определение по предложенному описанию трех выдающихся философов, каждый из которых имеет свою философскую теорию по одной из философских проблем (идей), содержащихся во «Властелине колец».

2. Выявление и формулировка трех философских проблем (идей), которые содержатся во «Властелине колец» и присутствуют у определенных Вами философов. (Одна проблема - один философ).

3. Обоснование каждой выявленной философской проблемы (идеи) с опорой на содержание самого произведения. (Объем обоснования каждой проблемы должен составлять не менее пяти предложений. Всего три обоснования).

4. Краткая характеристика философских взглядов каждого из определенных Вами философов в отношении «своей» философской проблемы (идеи). (Объем характеристики каждой философской концепции должен составлять не менее десяти предложений. Всего три характеристики).

Описание философа №1

Данного древнегреческого мыслителя волнует вопрос о соотношении власти и нравственности. Он основал собственную философскую Академию, в которой изучалась логика, риторика, математика, а также другие науки. В философской Академии считалось, что математика – основное условие философского познания. Уникальность написанных философских трудов этого мыслителя в том, что он приглашает читателя окунуться в обсуждение проблемы с учетом позиции разных собеседников, которые присутствуют в произведении. Истинное существование философии, по мнению мыслителя, выражается в душе, которая может оставаться в диалоге наедине с собой, а также вступать в диалог с другими душами.

Ответ: Платон

Описание философа №2

Этот выдающийся древнегреческий философ создал новые научные направления, разработал основы формальной логики, произвел классификацию наук, определил их предмет и методы. Также известен как наставник великого полководца - Александра Македонского. Все это, и многое другое, говорит о масштабе личности данного философа. В его учении исследуется онтологическая (учение о бытии), гносеологическая (учение о познании), социально-политическая и естественнонаучная проблематика. Особое место в его философии занимает этическое учение. В истории философии он запомнился как создатель «первой философии». Немаловажным фактом из его жизни является, то, что он известен как основатель школы «Ликей», в дальнейшем это название стало использоваться для обозначения образовательных учреждений – лицей.

Ответ: Аристотель (Стагирит)

Описание философа №3

Чрезвычайная тяга к чтению и книгам с самого детства, предопределила род деятельности этого мыслителя. Он стал одним их самых известных писателей и философов XX столетия. Вопросы экзистенциального характера пронизывают большую часть написанных им произведений. Несмотря на многочисленные скандалы вокруг его имени (например, он категорически отказался получать Нобелевскую премию в области литературы), его философские работы с увлечением читают во всем мире. Также философ был активным общественным деятелем, имея крайне жесткие оппозиционные взгляды на существовавшую в то время во Франции власть.

Ответ: Гуссерль

Философские проблемы:

1. Соотношение и связь между таинственным, божественным, объективным предметным внешним миром и субъективным абсолютом свободным и нравственным миром человеческого Я.
2. Обретение человеком своей неповторимой ценности при соединении формы и материи
3. Совокупность взаимосвязанных и взаимосоотносящихся факторов влияющих на соотношение между фактами таинственными и фактами предполагаемыми.

Обоснования из текста:

1. Роман-эпопея "Властелин колец" затрагивает вечную проблему бытийной философии. Данная проблема заключается в соотношении двух миров. В романе присутствуют некие таинственные предметы и магия. В философии Платона можно найти ответ на поставленный вопрос. Данный вопрос заключается в поиске идеи этих таинственных предметов и магии.

В романе-эпопее „Властелин колец" можно обнаружить проблему затронутую Аристотелем. Данная проблема связана с человеческим статусом. Именно этот статус терял один из главных героев романа. Человек есть „политическое животное", которому необходимо общество. Герой произведения напротив, весь дистанцирован и в дальнейшем, можно сказать, утрачивает свой статус человека.

2.

3.

Жизнетекстовой в творчестве слово является ~~научно~~ теоретической философской школы, изучающей взаимодействование тех или иных предметов, явлений. Данное направление философии непосредственно связано с содержанием романа-эпопеи „Властелин колец". Так в произведении существует некая магическая связь между существованием в реальной жизни представителя, с одной стороны, и некой таинственной силой, с другой стороны. Учение жизнетекстологии отражает содержание романа-эпопеи „Властелин колец". В романе освещается проблема бытия-небытия посредством представителей жизнетекстологии.

Концепции определенных во «Властелине колец» философских проблем (идей) у описанных в задании философов. (Ответ должен быть построен по следующему алгоритму: «Формулировка проблемы (идеи)- указание мыслителя - описание философской теории)

1. Платон говорил о предметах внешнего мира как воспринимаемых человеком с помощью идей. Именно эти идеи присутствуют в душе каждого человека. Душа человека есть некая форма, которая постоянно попадает в материю - тело человека. Между человеческими телами душа попадает в мир чистых, идеальных сущностей. Данная характеристика соответствует такому понятию как „эйдос". Это понятие переводится с греческого как Внешний вид. ~~Про~~ В ~~перед~~ мире эйдосов человеческая душа знакомится с некими образцами нравственности, их понятиями, универсальными. При попадании души в физическое тело почти все забывается. Остается воспоминание, подобно увиденному миру в сказке. Благодаря данным явлениям существует предмет внешнего мира. Данная концепция показывает связь между формой то есть внутренним содержательным миром и внешним таинственным множеством Внешнего вида предметов.

2. Аристотель утверждал о первичной реальности общества по отношению к человеку. Так человек рождаясь в обществе перенимает всю созданную до него культуру. Человеку необходимо подчинять навязанным ему принципам и образу жизни

Без этого применения человек будет считаться довольно. Более того, как утверждает Аристотель, человек может попросту утратить свой человеческий статус. Таким образом, Аристотель также употребляет характеристику человека понятие. Аристотель говорить о человеке как о политическом животном. Таким образом человек и человеческое мышление существует. Отличие человека заключается в ряде особенностей. Человек способен к социализации, которая формирует его как личность. Социализация формирует мировоззрение, нормы и ценности человека. Таким образом человеку необходима связь с обществом.

3. Экзистенциализм имеет ряд идейных мыслей. Эти мысли можно найти, проанализировав термин этого „Власть толпы". Философское учение экзистенциализма заключается в изучении существования тех или иных вещей. Данное философское течение изучает проблему бытия и небытия. Экзистенциализм идет на соответствующие факторы. Данные факторы непосредственно на соотношение между фактами количественными и фактами предназначением.

Задание №2.1. Прочитайте условие и выполните предложенное задание по экономике.

<u>Условие:</u> Вы являетесь членом дискуссионного клуба «Черный лебедь» и участвуете в его заседании. В одном из выступлений прозвучал тезис о том, что «Бюджетная система страны напрямую зависит от наличия в ней (стране) факторов производства».

<u>Требуется:</u> подтвердить или опровергнуть тезис из условия задания. Для этого необходимо:

1. Выбрать одну из трех позиций по данному вопросу (Согласен/ Не согласен/ Частично согласен)

2. Обосновать выбранную позицию, используя обществоведческую теорию.

ОТВЕТ:

1. Согласен

2. Наличие факторов производства напрямую влияют на фактические доходы, которые могут поступать в гос. бюджет напрямую от гос. предприятий либо в качестве налогов, уплачиваемых юр. или физ. лицами, что формирует гос. бюджет, а значит и бюджетную систему страны в целом и целом, ведь именно от гос. бюджета может зависеть вся экономика страны.

Взгляды мыслителей:

Платон писал о некой модели идеального государства, для достижения благосостояния которого необходимо выполнение каждым членом общества строго своей функции, а также запрет частной собственности и вмешательство в семейную жизнь. Аристотель и Цицерон выделяли тиранию как форму правления с тоталитарным полит. режимом, которой заключался в осуществлении тираном своих полномочий исключительно в собственных интересах путем применения силы.

3. Достоинства данного типа политического режима:

а). укрепление законности, правопорядка и общественной безопасности

б). систематизация и структурирование социальных институтов, направленное на достижение гос. ~~цели~~ и общественных целей

в). развитие государственной идеологии способствует устранению девиантных идеологий

Недостатки данного типа политического режима:

а). ущемление демократических ценностей, прав и свобод человека и гражданина

б). запрет плюрализма, который мог бы способствовать привлечению умных идей для развития государства

в). отсутствие многопартийности, которая выражала бы интересы населения и доводила бы их до широкой общественности и ОГВ, ~~что, итог тому, меньше поддержки~~

4. Название упомянутого во фрагменте текста идейно – политического течения:

реваншизм

5. Название исторического события, описанного в тексте:

Перонизм

6. Примеры двух стран, расположенных на Африканском континенте, в которых в 2023 году сохранился определенный Вами тип политического режима:

Зимбабве, Марокко

7. Рекомендации в качестве советника:

а). Принять закон „О врагах народа", который позволит остановить деятельность оппозиции, заключив в них оппозиционеров под стражу. Данный закон также будет являться новой превентивной мерой.

предложить министру вооруженных сил генералу Педро Пабло Рамиресу стать кандидатом от Демократического фронта. Они полагали, что кандидатура военного министра сделает невозможной фальсификацию выборов, и таким образом радикалы победят и сформируют правительство. Радикалы провели переговоры с генералом Рамиресом, которому понравилось это предложение. Об этом узнал президент и попросил публичных объяснений. Генерал Рамирес выпустил довольно двусмысленное коммюнике, и Кастильо настаивал на его опровержении.

С самого начала своей политической карьеры Хуан Доминго Перон стремился организовать политические силы, которые позволили бы ему осуществлять власть. Еще до прихода на пост президента, в 1946 году, он решил распустить организации, поддержавшие его на выборах в феврале, и создать на их основе единую партию. Поначалу она стала называться Единой национальной революционной партией, а затем - Перонистской партией. В нее входили не только сторонники Перона, но и государственные служащие (для некоторых из них членство в партии было обязательным). Перонистская партия пользовалась очевидным покровительством властей, что проявлялось в различных формах. Перон также купил все частные радиостанции страны, организовал целую сеть официальных газет и журналов и проводил политику постоянного давления на оппозиционные партии, которые имели незначительное число мест в законодательных органах и были неспособны оказывать сопротивление политике, проводимой президентом. Депутатам от радикалов часто не давали выступать, некоторых из них изгнали из парламента, других посадили в тюрьму или вынудили покинуть страну.

Политические партии вели активную жизнь, но подвергались давлению, преследованиям и многочисленным рискам. Избирательные кампании складывались для них непросто, так как у них не было доступа ни к одной радиостанции и фактически существовали лишь две независимые газеты общенационального значения. Пропагандой и печатными изданиями занималось государственное учреждение, добившееся совершенства в искусстве замалчивания новостей и мнений, которые могли быть неприятны правительству.

В то время преобладали враждебные действия по отношению к инакомыслящим, поощряемые самим Пероном, жесткие речи которого в отношении оппозиции, зачастую были абсурдны по форме. Он угрожал повесить оппозиционеров и однажды заявил, что сам подаст стальную петлю, чтобы задушить тех, кто мешал правительству, пользовавшемуся поддержкой большинства народа. Безусловно, оппозиция не была лояльна правительству. Плелось множество заговоров, в большинстве своем совершенно безумных и без всяких шансов на успех.

(Луна Феликс «Краткая история аргентинцев»)

ОТВЕТ:

1. Тип политического режима: тоталитарный

Признаки данного типа режима из текста:

а). единая государственная (обязательная) партия, пользующаяся покровительством власти

б). давление на оппозиционную деятельность партий и депутатов (полит.)

в). единая государственная (обязательная) идеология, враждебные действия по отношению к инакомыслящим

2. Фамилии мыслителей, занимавшихся теоретической разработкой и исследованием данного типа политического режима: Платон, Аристотель, Цицерон

Задание №2.2. Прочитайте условие и выполните предложенное задание по экономике.

<u>Условие:</u> перед Вами портреты выдающихся представителей одной из школ экономической теории, чьи фамилии зашифрованы в виде анаграмм.

<u>Требуется:</u>

1. Расшифровать анаграммы и соотнести фамилии экономистов и портреты.

2. Определить (написать название) школу экономической теории, к которой принадлежат экономисты.

3. Кратко охарактеризовать вклад, который внес каждый из определенных Вами экономистов, в экономическую науку.

3. Выбрать одного из представленных в задании экономистов, кому по Вашему мнению может принадлежать следующая экономическая идея: *«Если права собственности четко определены и трансакционные издержки равны нулю, то размещение ресурсов (структура производства) будет оставаться неизменным и эффективным независимо от изменений в распределении прав собственности»* и обосновать почему.

1

2

3

РОНТ СМЕДЦЕ ОКЗУ

ОТВЕТ :

Портрет №1 - НОРТ

Портрет №2 - МЕЯЧЕВ

Портрет №3 - КОЗУ

Название школы экономической теории: _____

_____

Вклад экономиста, изображенного на портрете №1:

_____

_____

_____

_____

_____

_____

_____

Вклад экономиста, изображенного на портрете №2:

Вклад экономиста, изображенного на портрете №3:

Выбор экономиста и обоснование принадлежности цитаты:

Задание 3. Прочитайте условие и выполните задание по социологии.

Условие: ниже представлены цитаты из различных художественных произведений.
Требуется:
1. Определить стратегию поведения героев произведений в каждой из конфликтных ситуаций (например, в соответствии с классификацией К.Томаса и Р.Килманна)
2. Опираясь на обществоведческую теорию, укажите образы каких животных иллюстрирует каждая стратегия поведения. (Ответ должен быть занесен в таблицу).

Фрагменты произведений

1. «Государь мой премилостивый, я до тех пор не намерен ехать в Покровское, пока не вышлете Вы мне псаря Парамошку с повинною; а будет моя воля наказать его или помиловать, а я терпеть шутки от Ваших холопьев не намерен, да и от Вас их не стерплю, потому что я не шут, а старинный дворянин. За сим остаюсь покорным ко услугам Андрей Дубровский».

   «Как, - загремел Троекуров, вскочив с постели босой, - высылать к ему моих людей повинной, он волен их миловать, наказывать! да что он в самом деле задумал; да знает ли он, с кем связывается? Вот я ж его... Наплачется он у меня, узнает, каково идти на Троекурова!»

   (А.С.Пушкин «Дубровский»)

2. «Медведь подумал, подумал, почесал за ухом и спросил: - Кто яблоко нашёл?- Я! - сказал Заяц.- А кто яблоко сорвал?- Как р-раз я! - каркнула Ворона.- Хорошо. А кто его поймал?- Я поймал! - пискнул Ёж.- Вот что,- рассудил Медведь, - все вы правы, и потому каждый из вас должен яблоко получить… - Но тут только одно яблоко! - сказали Ёж, Заяц и Ворона.- Разделите это яблоко на равные части, и пусть каждый возьмёт себе по кусочку. И все хором воскликнули:- Как же мы раньше не догадались!»

   (В. Сутеев «Яблоко»)

3. «Тут голова, им всем в укор,
   сказала: "Бросьте этот спор!
   Вы все равны, нужны друг другу,
   Не ссорьтесь, делая услугу!
   Все мы - едины, все мы - ТЕЛО!
   И делаем одно мы дело!
   Здесь важно мир иметь, любовь,
   В единстве и без лишних слов!»

   (Н. Журавлева – Гросс «Конфликт тела»)

4. «В контрразведке били Шухова много. И расчет был у Шухова простой: не подпишешь - бушлат деревянный, подпишешь - хоть поживешь еще малость. Подписал».

   (А.И. Солженицын «Один день Ивана Денисовича»)

5. «Идёт опять зайчик, ему на встречу бык:
   - Му-у-у-у! Что, зайчик, плачешь?
   - Как же мне не плакать? Была у меня избушка лубяная, а у лисы - ледяная. Попросилась она ко мне ночевать, да меня же и выгнала!
   - Му-у-у! Пойдём, я твоему горю помогу!
   - Нет, бык, не поможешь! Собака гнала - не выгнала, медведь гнал - не выгнал и тебе не выгнать!
   - Нет, выгоню! Подошли они к избушке, бык как заревел:
   - Поди, лиса, вон! А лиса им с печи:
   - Как выскочу, как выпрыгну, пойдут клочки по закоулочкам! Бык испугался и убежал».

   (Русская народная сказка «Заюшкина избушка»)

ОТВЕТ:

Стратегии поведения	№ фрагмента художественной литературы	Образ животного
	1	
	2	
	3	
Содействие	4	Медведь
Избегание	5	Заяц

Задание №4. Прочитайте условие и выполните задание по политологии.

<u>Условие:</u> предложенный фрагмент содержит описание политической ситуации, сложившейся в Аргентине в первой половине XX века.

<u>Требуется:</u>

1. Определить тип политического режима, описанный во фрагменте текста. ***(Ответ должен содержать конкретное название политического режима).*** **Какие признаки данного политического режима указал автор в своем тексте ?** ***(Ответ должен содержать не менее трех признаков из текста).***

2. Перечислить фамилии известных Вам мыслителей, занимавшихся изучением и разработкой теории данного в задании типа политического режима, и кратко охарактеризовать взгляды каждого из них по поводу этого типа политического режима.

3. Указать три достоинства и три недостатка, которые Вы можете выделить у данного типа политического режима.

4. Определить название упомянутого во фрагменте текста идейно – политического течения.

5. Указать название исторического события, описанного в тексте.

6. Привести пример двух стран, расположенных на Африканском континенте, в которых в 2023 году сохранился определенный Вами тип политического режима?

7. Сформулировать не менее трех рекомендаций, имеющих практическое применение, в качестве советника Хуана Доминго Перона.

Кризис 1930 года привел к тому, что многие сельскохозяйственные рабочие обосновались в окрестностях крупных городов, искали лучших заработков на фабриках и в мастерских, стремились повысить уровень жизни. Эта рабочая сила стала основой для примитивной индустриализации. Новые рабочие получили квалификацию, высокие зарплаты и полную занятость, что редко случалось в Аргентине.

Кроме того, в стране существовала националистическая идеология, которая, хотя ее не разделяла ни одна политическая партия, была очень популярна в военных кругах, высших классах Аргентины, в среде интеллигенции.

В политической сфере ситуация складывалась следующим образом: с одной стороны - демократический фронт, еще не имевший кандидата, но состоявший из традиционно влиятельных партий; с другой стороны - консерваторы, выдвинувшие кандидатуру Патрона Косты. У части радикалов возникла блестящая идея

2. Общие требования, существовавшие во второй половине XIX века к лицам, избираемым в присяжные заседатели:

Дееспособность; владение необходимыми профессиональными и моральными качествами.

Кто не подлежал внесению в списки присяжных заседателей ?

Граждане, не достигшие возраста 25 лет; недееспособные или ограниченно дееспособные граждане; граждане, имеющие неснятую или непогашенную судимость; граждане, состоящие на учете в диспансере ~~в связи~~ в связи с алкогольной, наркотической или иной токсической зависимостью. Граждане, состоящие на учете в психоневрологическом центре. Граждане не владеющие языком, ~~на котором~~ на котором ведется судопроизводство; иностранные граждане; граждане в отношении, которых возбуждено уголовное дело.

3. Сравнение общих требований и ограничений статуса присяжного поверенного и современного российского адвоката:

В отличие от присяжного поверенного адвокату необходимо иметь высшее юридическое образование по соответствующей специальности либо высшую квалификацию в области права. Также у современного адвоката есть удостоверение, удостоверяющее статус адвоката и, в случае уголовного процесса — ордер. Статус адвоката присваивает адвокатская палата субъекта, которой не существовало при присяжных поверенных. Также современный адвокат обладает рядом прав и гарантий, включая адвокатскую тайну. Современный адвокат, в отличие от присяжного поверенного, не может осуществлять иную деятельность кроме преподавательской, научной или иной творческой деятельности.

4. Мог ли в описанном деле суд приговорить Августовского к смертной казни, если бы присяжные постановили, что он не заслуживает снисхождения? Свой ответ обоснуйте.

Да, согласно уголовному уложению "О наказаниях уголовных и исправительных" смертная казнь являлась одним из видов уголовных наказаний.

б). повысить расходы из б гос. бюджета на обеспечение законности, правопорядка и общественной безопасности, что обеспечит стабильную работу всех социальных институтов без вмешательства в их деятельность

в). провести ряд социальных реформ, направленных на повышение уровня жизни населения, что повысит уровень уважения к, соответственно, политической власти.

Задание №5. Прочитайте условие и выполните задание по праву.

Условие: перед Вами фрагмент текста, который содержит информацию об особенностях участия в одном уголовном деле в качестве присяжного поверенного известного российского юриста и правоведа второй половины XIX- начала XX века - Сергея Аркадьевича Андреевского.

Требуется: на основе Ваших знаний теории и истории государства и права, а также анализа представленной судебной ситуации ответить на следующие вопросы:

1. **Какие предпосылки оказали существенное влияние на появление во второй половине XIX века плеяды выдающихся российских адвокатов и судебных ораторов? (Укажите три предпосылки и обоснуйте их влияние).**
2. **Какие общие требования существовали во второй половине XIX века к лицам, избираемым в присяжные заседатели? Кто не подлежал внесению в списки присяжных заседателей?**
3. **Какие отличия в общих требованиях и ограничениях статуса присяжного поверенного во второй половине XIX века и адвоката в настоящее время можете назвать? (Сравните общие требования и ограничения статуса присяжного поверенного и современного российского адвоката).**
4. **Мог ли в описанном деле суд приговорить Августовского к смертной казни, если бы присяжные постановили, что он не заслуживает снисхождения? Свой ответ обоснуйте.**

Сергей Аркадьевич Андреевский, юрист и адвокат второй половины XIX-начала XX вв., снискал славу одного из лучших судебных ораторов: он всегда давал тонкие психологические портреты своих клиентов и старался воздействовать на чувство присяжных заседателей.

В деле Августовского, который сбежал из ссылки, вернулся в Петербург, скрывался в квартире у своей семьи, где был обнаружен и при задержании убил кухарку, после, при следствии, пытался выдать себя за сумасшедшего, но «был уличен в притворстве и признан психически здоровым», Андреевский в защитной речи мало говорил о непосредственных доказательствах деяний, не отрицал вины подсудимого, но рассматривал обстоятельства дела через призму его личности.

Он представил подсудимого человеком «с ненормально кипучим и беспокойным внутренним миром», в своих письмах многословного до невероятности, со странностями в образе мышления. «Давно уже высказана истина, - говорил защитник, - что слог человека – это он сам, и если внутренняя жизнь Августовского также сбивчива и туманна, неверна и поспешна, как его письма и речи, то вот уже основание, чтоб поглубже призадуматься над этим делом… Все эти фолианты, заметки и наброски … не были вызваны у него потребностью творчества или научных занятий, а все они сосредоточены на самом Августовском, на его судьбе и делах». Причиной побега из ссылки была названа богатая фантазия подсудимого, вообразившего измену жены: «Откровенно назвав Августовского несправедливым, я с таким же убеждением скажу, что эта несправедливость у него не злонамеренная и преступная, а болезненная. Причина ее заключается в ненормальной силе и ложном направлении его фантазии».

Убийство же кухарки, присутствовавшей в квартире при задержании, объяснялось непостижимым законом «роковых сплетений судьбы», это была не расчетливая месть человеку, сообщившему о нем полиции,

но случайный выбор жертвы: «в нем поднялась страшная сила, не растратив которую, он не сможет с покорностью агнца переступить порог своего жилища», и он нанес смертельную рану, не рассчитывая непременно на убийство.

«В нашей жизни, господа присяжные заседатели, мы встречаем над собой только две власти: власть закона и власть судьбы».

Присяжные заседатели признали Августовского виновным в самовольной отлучке из места ссылки и в убийстве в запальчивости и раздражении, но дали ему снисхождение. Суд приговорил обвиненного к ссылке на поселение в места Сибири не столь отдаленные.

ОТВЕТ:

1. Предпосылки, повлиявшие на появление во второй половине XIX века плеяды выдающихся российских адвокатов и судебных ораторов:

а). Реформа Александра II. Судебная реформа 1864 года ввела институт присяжных поверенных, присяжных заседателей, начала выборность судей и присяжных заседателей.

б). Принятие в 1845 году уложения „О наказаниях уголовных и исправительных", что явилось первой в истории российской государственности систематизацией кодификацией уголовного права. Данное событие повысило спрос на рынке труда в области квалифицированных специалистов в сфере уголовного права.

в). Отмена крепостного права в 1861 году изменила существующий правопорядок, что способствовало повышению необходимости в специалистах, владеющих компетенцией в области нового правопорядка.

0-602

Код участника
(заполняется организатором)

Олимпиадная работа

заключительного этапа

«Всероссийская олимпиада школьников "Миссия выполнима. Твоё призвание - финансист!" 2023-2024 г.»

«(Обществознание)»

Вариант № 2

«31 января 2024 г.»

Никакие другие записи на титульном листе делать не разрешается

О-602

ФГОБУ ВО «Финансовый университет при Правительстве Российской Федерации»

ВСЕРОССИЙСКАЯ ОЛИМПИАДА ШКОЛЬНИКОВ«МИССИЯ ВЫПОЛНИМА. ТВОЕ ПРИЗВАНИЕ – ФИНАНСИСТ!» ПО ПРЕДМЕТУ ОБЩЕСТВОЗНАНИЕ
2023-2024 уч. года

Вариант II

Задание №1. Прочитайте условие и выполните предложенные задания по философии.

Условие: свой роман «Мастер и Маргарита» М.А. Булгаков писал с 1928 по 1940 гг. Первая публикация произведения в сокращенном варианте была осуществлена в 1966-1967гг. Книжная версия без цензуры и купюр была опубликована в СССР только в 1973 году в издательстве «Художественная литература». «Мастер и Маргарита» - роман, воплотивший размышления М.А. Булгакова о современности и вечности человека и мира, художника и власти. В нем удивительным образом переплетаются едкая сатира, тонкий психологический анализ и философское обобщение. «Мастер и Маргарита» в первую очередь роман о современном писателю мире, попытка осмысления основ того общества, которое формировалось в нашей стране в 30-е годы 20 века, называемые теперь периодом укрепления культа личности Сталина.

В рамках настоящего задания Вам предстоит осуществить философский анализ данного произведения и попытаться выявить скрытые смыслы, содержащиеся в нем.

Требуемый философский анализ должен включать:

1. Определение по предложенному описанию трех выдающихся философов, каждый из которых имеет свою философскую теорию по одной из философских проблем (идей), содержащихся в «Мастере и Маргарите».

2. Выявление и формулировка трех философских проблем (идей), которые содержатся в «Мастере и Маргарите» и присутствуют у определенных Вами философов. (Одна проблема - один философ).

3. Обоснование каждой выявленной философской проблемы (идеи) с опорой на содержание самого произведения. (Объем обоснования каждой проблемы должен составлять не менее пяти предложений. Всего три обоснования).

4. Краткая характеристика философских взглядов каждого из определенных Вами философов в отношении «своей» философской проблемы (идеи). (Объем характеристики каждой проблемы должен составлять не менее десяти предложений. Всего три характеристики).

Описание философа №1

Этот выдающийся древнегреческий философ создал новые научные направления, разработал основы формальной логики, произвел классификацию наук, определил их предмет и методы. Также известен как наставник великого полководца - Александра Македонского. Все это, и многое другое, говорит о масштабе личности данного философа. В его учении исследуется онтологическая (учение о бытии), гносеологическая (учение о познании), социально-политическая и естественнонаучная проблематика. Особое место в его философии занимает этическое учение. В истории философии он запомнился как создатель «первой философии». Немаловажным фактом из его жизни является, то, что он известен как основатель школы «Ликей», в дальнейшем это название стало использоваться для обозначения образовательных учреждений – лицей.

Ответ: Платон

О-602

Описание философа №2

Взгляды этого мыслителя конца XIX- первой половины XX века связаны с религиозной философией. В его творчестве множество богословских и философских работ, а также из области естественных и точных наук. Трагическая судьба философа вызовет немало вопросов, его назовут «русским Леонардо да Винчи». Дело в том, что его занятия отдельными науками не были занятиями человека, охваченного неуемной жаждой познания. Эти занятия скреплялись в единое целое некоторой целью, которую он поставил себе еще в юности: «произвести синтез церковности и светской культуры… воспринять все положительное учение Церкви и научно-философское мировоззрение вместе с искусством».Он оказал серьезное влияние не только на развитие русской философии, и культуры, но также мировой. Оригинальность рассуждений мыслителя часто вызывала бурную реакцию у слушавшей его аудитории.

Ответ: Л. Н. Толстой

Описание философа №3

Один из самых влиятельных мыслителей в истории философии, он способствовал активному внедрению критической рефлексии в работы философов. Про него говорят, что он совершил «трансцендентальный поворот» в философии. Современная философия сознания, аналитическая философия и ряд других направлений испытали на себе влияние его взглядов. Мыслителя интересовала главная, по его мнению, философская проблема – «Что такое человек?». Его философские труды многими исследователями рассматриваются как «головоломные» сочинения, однако мыслитель писал и научно-популярные тексты, посвященные различным историческим аспектам.

Ответ: И. Кант

Философские проблемы:

1. "Государство и его организация. Нельзя допускать происхождения событий, описанных в произведении
2. Социальный конфликт в человеке: как влияют на него внешние обстоятельства.
3. Пороки человека: действие, которые не могут стать всеобщей максимой.

Обоснования из текста:

1. В тексте произведения некоторая часть выделена балу, организованного сатаной. На балу он заставил людей проверить себя в стрессовой ситуации. Каждый проявил себя по своему. После бала вскрылись низкие пороки, которые люди тщательно прячут за масками. Именно это и послужило некой потребности для членов общества того времени.

2.

Из-за трагической смерти Берлиоза – одного из героев книги, происходит неладное. Его товарищу сходит с ума, теряет рассудок. На этом примере можно убедиться в том, какое потрясение могут оказать внешние обстоятельства. Подобный конфликт внутри личности показывает, как нестабильна природа человека. В этот момент ~~[illegible]~~ проявляется, что человек бессилен перед непредвиденными происшествиями.

3.

В произведении описываются пороки, выявленные на балу. Но также к образам того, что не должно происходить, является сумасшествие. Итак, мы можем сказать, что и Мастер, человек тончайшей душевной организации, проявил подобное поведение в себе.

О-602

Концепции определенных в «Мастере и Маргарите» философских проблем (идей) у описанных в задании философов. (Ответ должен быть построен по следующему алгоритму: «Формулировка проблемы (идеи)- указание мыслителя - описание философской теории)

1. Идеальной формой правления в государстве по Платону является демократия. Власть осуществляется не одним, а многими. Но для этого нужно, чтобы народ был осознанным и понимал, что на самом деле нужно государству. По природе своей человек добр и непорочен. Обращаясь к тексту, можно сказать, что данная проблема упоминается в произведении. Критики называют период, описанный в произведении укреплением культа Сталина. В тот момент речи о демократии не шло (всем известна эпоха Сталинских репрессий). Бал, организованный Сатаной в тексте отражает неустойчивость человеческой природы. А значит, отражается и неготовность народа к переходу на демократический режим. Значит, общество в целом не готова к тем свободам, которые может предоставить демократия.

2.

3. Иммануил Кант – один из известнейших философов. Среди вопросов, поставленных автором, можно выделить: „Что я должен делать!". Этот вопрос разбирает возможные стратегии поведение, которыми должен или не должен руководствоваться человек. Кант – автор категорического императива. Императив гласит о том, что человек должен действовать так, как хотел бы, чтобы действовали другие люди. Его действия должны быть всеобщей максимой. Одними из стратегий, описаных там — является отсутствие лжи, предательств, преступлений. Действуя по императиву Канта, человек даже должен выдать своего друга убийцам, спрашивающем о нём. Ведь если

совершает один – ложь распространяется вокруг. Кант говорит о том, что подобных пороков (описанных в произведении) не должно быть. Вклад этого вопроса в общий „Что есть человек?" имеет огромное значение.

Задание №2.1. Прочитайте условие и выполните предложенное задание по экономике.

Условие: Вы являетесь членом дискуссионного клуба «Антихрупкость» и участвуете в его заседании. В одном из выступлений прозвучал тезис о том, что «Система трехсторонних договоров с участием предпринимателей, работников и государства, которая составляет суть социального партнерства, в современных российских условиях утратила свою актуальность».

Требуется: подтвердить или опровергнуть тезис из условия задания. Для этого необходимо:

1. Выбрать одну из трех позиций по данному вопросу (Согласен/ Не согласен/ Частично согласен)
2. Обосновать выбранную позицию, используя обществоведческую теорию.

ОТВЕТ:

1. Не согласна

2. В данном тезисе можно рассмотреть вопрос, поднятый сторонниками марксистской экономической школой. Они говорили о том, что существует некая прибавочная стоимость, которую буржуазия присваивает в качестве прибыли. Так и проявляется дисбаланс обозначенного „социального партнёрства". Однако в современной реальности эта проблема почти утратила смысл, так как трудовой договор подписывается добровольно, и эксплуатации не происходит.

У-602

Задание №2.2. Прочитайте условие и выполните предложенное задание по экономике.

Условие: **перед Вами портреты выдающихся представителей одной из школ экономической теории, чьи фамилии зашифрованы в виде анаграмм.**

Требуется:

1. Расшифровать анаграммы и соотнести фамилии экономистов и портреты.

2. Определить (написать название) школу экономической теории, к которой принадлежат экономисты.

3. Кратко охарактеризовать вклад, который внес каждый из определенных Вами экономистов, в экономическую науку.

4. Выбрать одного из представленных в задании экономистов, кому по Вашему мнению может принадлежать следующая экономическая идея: *«Трансакция - это не обмен товарами, а отчуждение и присвоение прав собственности и свобод, созданных обществом»* и обосновать почему.

1

2

3

СОМНОМК ЛЕЧТЛИМ ЛЕБНЕВ

ОТВЕТ :

Портрет №1 - Митчелл

Портрет №2 - Веблен

Портрет №3 - Коммонс

Название школы экономической теории: Институционализм

Вклад экономиста, изображенного на портрете №1:

Митчелл провёл ряд ~~[illegible]~~ исследований, где установил длительность малых и средних экономических циклов

О-602

Вклад экономиста, изображенного на портрете №2:

Т. Веблен разработал теорию праздного класса. В ней говорилось о том, что всегда есть некоторая категория людей, ~~класс~~ освобождённых от всякой работы.

Вклад экономиста, изображенного на портрете №3:

Коммонс говорил о важности договора между сотрудниками (работниками) и работодателем. Он говорил, что работа может быть и будет эффективной только при достижении взаимного согласия между обеими сторонами.

Выбор экономиста и обоснование принадлежности цитаты:

Данную цитату мог произнести Веблен. Он говорил о так называемом „праздном классе". Именно это он мог отразить в цитате; говоря об отчуждении и привлечении, он мог иметь в виду то, что нужно ломать навязанные обществом стереотипы об обязательной обязанности всех и каждого.

Задание 3. Прочитайте условие и выполните задание по социологии.

Условие: ниже представлены цитаты из различных художественных произведений.
Требуется:
1. Определить стратегию поведения героев произведений в каждой из конфликтных ситуаций (например, в соответствии с классификацией К.Томаса и Р.Килманна)
2. Опираясь на обществоведческую теорию, укажите образы каких животных иллюстрируют каждая стратегия поведения. (Ответ должен быть занесен в таблицу).

Фрагменты произведений

1. **«Дикой.** Баклуши ты, что ль, бить сюда приехал! Дармоед! Пропади ты пропадом!
   Борис. Праздник; что дома-то делать!
   Дикой. Найдешь дело, как захочешь. Раз тебе сказал, два тебе сказал: «Не смей мне навстречу попадаться»; тебе все неймется! Мало тебе места-то? Куда ни поди, тут ты и есть! Тьфу ты, проклятый! Что ты как столб стоишь-то! Тебе говорят аль нет?
   Борис. Я и слушаю, что ж мне делать еще!
   Дикой (посмотрев на Бориса). Провались ты! Я с тобой и говорить-то не хочу, с езуитом. (Уходя.) Вот навязался! (Плюет и уходит)».

   (А. Н. Островский «Гроза»)

2. «Вот пошел он к синему морю,
   (Помутилося синее море.)
   Стал он кликать золотую рыбку,
   Приплыла к нему рыбка, спросила:
   «Чего тебе надобно, старче?»
   Ей старик с поклоном отвечает:
   «Смилуйся, государыня рыбка!
   Еще пуще старуха бранится,
   Не дает старику мне покою:
   Избу просит сварливая баба».
   Отвечает золотая рыбка:
   «Не печалься, ступай себе с богом,
   Так и быть: изба вам уж будет».

   (А. С. Пушкин «Сказка о золотой рыбке»)

3. «Наконец Иван Иванович взял шапку свою.

   - Очень хорошо поступаете вы, Иван Никифорович! прекрасно! Я это припомню вам.
   - Ступайте, Иван Иванович, ступайте! да глядите, не попадайтесь мне: а не то я вам, Иван Иванович, всю морду побью!
   - Вот вам за это, Иван Никифорович! - отвечал Иван Иванович, выставив ему кукиш и хлопнув за собою дверью, которая с визгом захрипела и отворилась снова.
   Иван Никифорович показался в дверях и что-то хотел присовокупить, но Иван Иванович уже не оглядывался и летел со двора.»

   (Н.В. Гоголь «Повесть о том, как поссорились Иван Иванович с Иваном Никифоровичем»)

4. «-Но мы всё-таки настаиваем на примирении, - сказал Шешковский виноватым голосом, как человек, который вынужден вмешиваться в чужие дела; он покраснел, приложил руку к сердцу и продолжал: - Господа, мы не видим причинной связи между оскорблением и дуэлью. У обиды, какую мы иногда по слабости человеческой наносим друг другу, и у дуэли нет ничего общего. Вы люди университетские и образованные и, конечно, сами видите в дуэли одну только устарелую, пустую формальность и всякая штука. Мы так на нее и смотрим, иначе бы не поехали, так как не можем допустить, чтобы в нашем присутствии люди стреляли друг в друга и всё. - Шешковский вытер с лица пот и продолжал: - Покончите же, господа, ваше недоразумение, подайте друг другу руки и поедем домой пить мировую. Честное слово, господа!»

   (А.П. Чехов «Дуэль»)

О-602

5. И чайник шепнул утюгу:
«Я дальше идти не могу».
И заплакали блюдца:
«Не лучше ль вернуться?»
И зарыдало корыто:
«Увы, я разбито, разбито!»
.....
«Ой вы, бедные сиротки мои,
Утюги и сковородки мои!
Вы подите-ка, немытые, домой,
Я водою вас умою ключевой.
Я почищу вас песочком,
Окачу вас кипяточком,
И вы будете опять,
Словно солнышко, сиять,
А поганых тараканов я повыведу,
Прусаков и пауков я повымету!»
И сказала скалка:
«Мне Федору жалко».
И сказала чашка:
«Ах, она бедняжка!»
И сказали блюдца:
«Надо бы вернуться!»
(К. Чуковский «Федорино горе»)

ОТВЕТ:

Стратегии поведения	№ фрагмента художественной литературы	Образ животного
Равнодушие	1	осёл
Посредничество	2	белка
Отступление	3	заяц
Компромисс	4	лошадь
Сотрудничество	5	собака

Задание №4. Прочитайте условие и выполните задание по политологии.

Условие: предложенный фрагмент содержит описание политической ситуации, сложившейся в Венесуэле в конце XX века.

Требуется:

1. Определить тип политического режима, описанный во фрагменте текета. *(Ответ должен содержать конкретное название политического режима).* Какие признаки данного политического режима указал автор в своем тексте ? *(Ответ должен содержать не менее трех признаков из текста).*

О-602

2. Перечислить фамилии известных Вам мыслителей, занимавшихся изучением и разработкой теории данного в задании типа политического режима, и кратко охарактеризовать взгляды каждого из них по поводу этого типа политического режима.

3. Указать три достоинства и три недостатка, которые Вы можете выделить у данного типа политического режима.

4. Определить название упомянутого во фрагменте текста идейно – политического течения.

5. Указать как изменилась государственная символика республики Венесуэла с приходом к власти Уго Чавеса.

6. Привести пример двух стран, в которых в 2023 году сохранялся определенный Вами тип политического режима.

7. Сформулировать не менее трех рекомендаций, имеющих практическое применение, в качестве советника Уго Чавеса.

Придя к власти на волне массового недовольства сложившейся в стране ситуацией, Уго Чавес начал решительную перекройку всего политического устройства Венесуэлы. Его основным орудием стал плебисцит: харизматический президент опирался на поддержку избирателей напрямую, игнорируя сложившиеся политические институты и элиты страны и ведя с ними жесткую конфронтацию. При этом Чавес весьма искусно использовал стратегию политической поляризации: в ситуации, когда венесуэльцы были вынуждены выбирать между Чавесом и его противниками, перевес неизменно оказывался на стороне президента.

В феврале 1999 г. он назначил референдум по вопросу о созыве конституционной ассамблеи с целью принятия нового основного закона страны. При этом Уго Чавес рассматривал новый орган не как совещание для выработки проекта конституции, а как своего рода учредительное собрание. Новая конституция заметно усиливала власть президента: срок полномочий продлевался до шести лет, запрет на переизбрание отменялся (хотя и вводился запрет на пребывание у власти более двух сроков подряд), глава государства получал контроль над Верховным судом и национальным избирательным советом страны. Референдумы провозглашались ключевым механизмом принятия решений, имевшим высшую силу.

Сокрушительная победа Чавеса на выборах конституционной ассамблеи придала ему уверенности: в конце августа 1999 г. ассамблея провозгласила себя высшим органом власти в стране, вытеснив парламент и судебную власть на политическую обочину. В экономическом плане важнейшей конституционной инновацией стал приоритет государственного контроля над ключевыми секторами экономики Венесуэлы и прямой запрет на приватизацию нефтяной отрасли страны.

Однако под руководством Чавеса ситуация в стране не улучшалась. Демонстрации и «марши пустых кастрюль» сотрясали Венесуэлу. Акции протеста с требованиями отставки Чавеса были жестоко подавлены полицией, после чего в конфликт вмешались военные. 11 апреля Чавес был отстранен от власти и взят под арест. Но хрупкая коалиция негативного консенсуса, объединенная лишь неприятием президента страны, не имела единого плана действий. Объявление об отмене конституции 1999 г., роспуске парламента, смене ряда ключевых чиновников и назначении новых выборов вызвало смятение в рядах мятежников. Профсоюзы и армейская верхушка не поддержали эти шаги, и путч фактически провалился. Уже спустя три дня Чавес триумфально вернулся к власти в Каракасе. Одним из следствий этих событий стало создание в Венесуэле национальной гвардии — по сути, личной армии президента страны, подконтрольной исключительно Чавесу. Тем не менее, попытка путча способствовала активизации оппозиции.

Экономическая политика Чавеса на фоне беспрецедентно высоких цен на нефть отличалась расширением масштабов государственного интервенционизма, охватывавшего теперь уже не только нефтяной сектор, но и другие отрасли экономики. Предсказуемой реакцией рынка на установление предельных отпускных цен стал жесточайший дефицит основных продуктов питания.

(В.Я. Гельман «Венесуэла и Мексика…»)

ОТВЕТ:

1. Тип политического режима: Авторитарный

О-602

Признаки данного типа режима из текста:

а). основным орудием стал плебисцит

б). референдумы – ключевой механизм принятие решений

в). усиление власти президента

2. Фамилии мыслителей, занимавшихся теоретической разработкой и исследованием данного типа политического режима:

Взгляды мыслителей:

3. Достоинства данного типа политического режима:

а). возможность многопартийности

б). регулирование общества, сдерживание конфликтов путем сужения мнений

в). отсутствие контроле за личной, ~~приватной~~ жизнью человека.

Недостатки данного типа политического режима:

а). недостаточная самостоятельность граждан (сильный контроль)

б). не учёт в многообразие мнений

в).

О-602

4. Название упомянутого во фрагменте текста идейно – политического течения:

5. Изменения государственной символики республики Венесуэла с приходом к власти Уго Чавеса:

6. Примеры двух стран, в которых в 2023 году существовал определенный Вами тип политического режима:

7. Рекомендации в качестве советника:

а). в данной ситуации не нужно было запрещать переизбрание

б). стоило ввести отдельный контроль за продуктами питания, так как для граждан они более первоочередны, чем нефть.

в). не нужно было игнорировать сложившиеся политические институты и элиты, а лучше – организовать социально-политическую идею о продвижении протеста „марша пустых кастрюль".

Задание №5. Прочитайте условие и выполните задание по праву.

Условие: перед Вами фрагмент текста, который содержит информацию об особенностях участия в одном уголовном деле в качестве присяжного поверенного известного российского юриста и правоведа второй половины XIX- начала XX века - Владимира Даниловича Спасовича.

Требуется: на основе Ваших знаний теории и истории государства и права, а также анализа представленной судебной ситуации ответить на следующие вопросы:

1. Какие предпосылки оказали существенное влияние на появление во второй половине XIX века плеяды выдающихся российских адвокатов и судебных ораторов? (Укажите три предпосылки и обоснуйте их влияние).

О-602

2. **Какие основные профессиональные требования предъявлялись во второй половине XIX века к лицам, претендовавшим на получение статуса присяжного поверенного ?**
3. **Какие отличия в требованиях к кандидатам в присяжные заседатели были во второй половине XIX века и существуют в современной России? (Сравните требования к кандидатам в присяжные заседатели во второй половине XIX века и в настоящее время).**
4. **Почему суд самостоятельно не изменил наказание Киткину с ссылки на заключение «в крепость на год и 4 месяца с лишением некоторых прав», а постановил направить ходатайство монарху? Свой ответ обоснуйте.**

Владимир Данилович Спасович - знаменитый правовед и адвокат второй половины XIX века, автор «Учебника криминального права». В адвокатской работе, по мнению коллег, отличался научным подходом в исследовании доказательств и «чудесной архитектурой речи», а также он внес значительный вклад в разработку теории судебно-уголовных доказательств и изучении проблем психофизиологии.

В деле о составлении подложного духовного завещания от имени умершего капитана гвардии Седкова (1875 год) подсудимых было несколько, но Спасович защищал только Бороздина и Киткина. Фабула дела такова: после смерти мужа у Седковой возник план изготовить фальшивое завещание, которое удостоверил нотариус Лысенков, а в качестве свидетелей поддельного документа были привлечены, в том числе, Бороздин и Киткин по отдельности.

Бороздина, бывшего чиновника и бывшего члена окружного суда, человека нуждающегося в деньгах, привлек к делу его знакомый Лысенков, после вызова в суд на допрос по поводу завещания (обычная практика для суда), Бороздин получил от Седковой двухлетний вексель на 500 рублей, в последующем просил у нее 15 рублей, но не получил их. Киткин же, молодой человек 23 лет от роду, из состоятельной семьи, но растративший уже все деньги, был должником покойного Седкова и его жены, он согласился поставить свою подпись за возврат долговой расписки и 200 рублей сверх того. После начала расследования Киткин первым признался в содеянном и раскаялся.

Спасович обратился к присяжным с просьбой определить степень участия его подзащитных в этом преступлении: «При определении ответственности каждого из подсудимых вам необходимо обратить внимание на то, как построилась группа людей, совершивших преступление: кто был первоначальным ядром, кто пристал прежде и кто после; кто их них ближе и кто дальше от центра в той системе, которую обвиняющая власть назвала организацией преступления… Если подсудимый присовокупился уже к готовому предприятию, то касательно его не может быть поднят вопрос о предварительном на преступление соглашении, так как оно уже существовало, когда к нему пристал подсудимый». Спасович соглашался с тем, что Бороздин, как бывший работник суда, не мог не понимать последствий «дурного предложения», но отвергал обвинение в очернении чести судейского сословия, ибо его подзащитный во время совершения деяния членом окружного суда уже не был, и просил обратить внимание на наличие у Бороздина шести детей. В отношении Киникина адвокат просил присяжных принять во внимание молодость и искреннее раскаяние.

Окружной суд постановил: Бороздина лишить всех особых прав и преимуществ и сослать на житье в Архангельскую губернию. Киткина по лишении всех особенных прав и преимуществ сослать также в Архангельскую губернию. Ввиду явки Киткина с повинной представить о нем на Монаршее усмотрение и ходатайствовать о замене наказания заключением в крепость на год и 4 месяца с лишением некоторых прав.

ОТВЕТ:

1. Предпосылки, повлиявшие на появление во второй половине XIX века плеяды выдающихся российских адвокатов и судебных ораторов:

а). Отмена крепостного права (в это время общество перестраивало порядки, уходя от феодальной крепостнической зависимости. Поэтому нужны были выдающиеся юристы, уже хорошо ознакомленные с те-

ми порядками, которые должны были установиться в обществе.

б). Большое количество молодых писателей (в своих произведениях они высмеивали пороки нынешнего строя, пытаясь обойти цензуру. Поэтому юристы должны были досконально анализировать произведение, чтобы не допустить проникновения подобных мыслей в общественность).

в). Участившиеся конфликты в обществе, связанные с расхождением представлений о будущем и их изменением в реальности (то есть: из-за раскрепощения крестьян у буржуазии рухнули планы, ~~как~~ напрямую завязанные на эксплуатации крепостных, из-за чего старые их ценности и намерения рухнули, а новые не появились. А, значит, имело место быть явление аномии, соответственно, участилось количество преступлений и убийств.

2. Основные профессиональные требования, которые предъявлялись во второй половине XIX века к лицам, претендовавшим на получение статуса присяжного поверенного:

Ознакомленность с действующим сводом законов ~~Уложение~~ Терпимость по отношению к суд-

ставителям разных вероисповеданий и политических привержений.
Отсутствие судимости

3. Сравните требования к кандидатам в присяжные заседатели во второй половине XIX века и в настоящее время:

В наше время ко всем перечисленным выше качествам можно добавить особое образование (данный уровень)

4. Почему суд самостоятельно не изменил наказание Киткину с ссылки на заключение «в крепость на год и 4 месяца с лишением некоторых прав», а постановил направить ходатайство монарху? Свой ответ обоснуйте.

Смягчающим обстоятельством посчитали, повинная: Киткин первым признался в содеянном. Также скорее всего было принято во внимание и то, что он "присоединился" уже до организации преступления, просто оказавшись должником Седовой и её мужа.

ФГОБУ ВО «Финансовый университет при Правительстве Российской Федерации»
(Финансовый университет)
Всероссийская олимпиада школьников «Миссия выполнима.
Твое призвание – финансист»

Предмет: ОБЩЕСТВОЗНАНИЕ

ВАРИАНТ 2

Бланк проверки работы

Код участника 0-602

Задание №1

Имя, Фамилия философа	Филос. пробл.	Обоснов. филос.пр №1	Обоснов. филос.пр. №2	Обоснов. филос.пр №3	Фил. конц. №1	Фил. конц. №2	Фил. конц. №3	Итого:
1	3	1	2	1	0	–	3	11

Задание №2.1

1	Итого:
0	0

Задание №2.2

1	2	3.1	3.2	3.3	4	Итого:
6	3	1	1	1	0	12

Задание №3

1	2	Итого:
4	0	4

Задание №4

1.1	1.2	2.1	2.2	3.1	3.2	4	5	6	7	Итого:
0	0	–	–	0	0	–	–	–	1	1

Задание №5

1.1.	1.2.	1.3.	2	3	4	Итого:
4	0	0	0	0	0	4

ИТОГО за работу баллов : 32

О-673.

Код участника
(заполняется организатором)

Олимпиадная работа

заключительного этапа

«Всероссийская олимпиада школьников "Миссия выполнима. Твоё призвание - финансист!" 2023-2024 г.»

«(Обществознание)»

Вариант № 2

«31 января 2024 г.»

Никакие другие записи на титульном листе делать не разрешается

О-673

ФГОБУ ВО «Финансовый университет при Правительстве Российской Федерации»

ФИНАНСОВЫЙ УНИВЕРСИТЕТ
ТВОЁ ПРИЗВАНИЕ -ФИНАНСИСТ!
МИССИЯ:ВЫПОЛНИМА

ВСЕРОССИЙСКАЯ ОЛИМПИАДА ШКОЛЬНИКОВ«МИССИЯ ВЫПОЛНИМА. ТВОЕ ПРИЗВАНИЕ – ФИНАНСИСТ!» ПО ПРЕДМЕТУ ОБЩЕСТВОЗНАНИЕ
2023-2024 уч. года

Вариант II

Задание №1. Прочитайте условие и выполните предложенные задания по философии.

Условие: свой роман «Мастер и Маргарита» М.А. Булгаков писал с 1928 по 1940 гг. Первая публикация произведения в сокращенном варианте была осуществлена в 1966-1967гг. Книжная версия без цензуры и купюр была опубликована в СССР только в 1973 году в издательстве «Художественная литература». «Мастер и Маргарита» - роман, воплотивший размышления М.А. Булгакова о современности и вечности человека и мира, художника и власти. В нем удивительным образом переплетаются едкая сатира, тонкий психологический анализ и философское обобщение. «Мастер и Маргарита» в первую очередь роман о современном писателю мире, попытка осмысления основ того общества, которое формировалось в нашей стране в 30-е годы 20 века, называемые теперь периодом укрепления культа личности Сталина.

В рамках настоящего задания Вам предстоит осуществить философский анализ данного произведения и попытаться выявить скрытые смыслы, содержащиеся в нем.

Требуемый философский анализ должен включать:

1. Определение по предложенному описанию трех выдающихся философов, каждый из которых имеет свою философскую теорию по одной из философских проблем (идей), содержащихся в «Мастере и Маргарите».
2. Выявление и формулировка трех философских проблем (идей), которые содержатся в «Мастере и Маргарите» и присутствуют у определенных Вами философов. (Одна проблема - один философ).
3. Обоснование каждой выявленной философской проблемы (идеи) с опорой на содержание самого произведения. (Объем обоснования каждой проблемы должен составлять не менее пяти предложений. Всего три обоснования).
4. Краткая характеристика философских взглядов каждого из определенных Вами философов в отношении «своей» философской проблемы (идеи). (Объем характеристики каждой проблемы должен составлять не менее десяти предложений. Всего три характеристики).

Описание философа №1

Этот выдающийся древнегреческий философ создал новые научные направления, разработал основы формальной логики, произвел классификацию наук, определил их предмет и методы. Также известен как наставник великого полководца - Александра Македонского. Все это, и многое другое, говорит о масштабе личности данного философа. В его учении исследуется онтологическая (учение о бытии), гносеологическая (учение о познании), социально-политическая и естественнонаучная проблематика. Особое место в его философии занимает этическое учение. В истории философии он запомнился как создатель «первой философии». Немаловажным фактом из его жизни является, то, что он известен как основатель школы «Ликей», в дальнейшем это название стало использоваться для обозначения образовательных учреждений – лицей.

Ответ: Аристотель

0673

Описание философа №2

Взгляды этого мыслителя конца XIX- первой половины XX века связаны с религиозной философией. В его творчестве множество богословских и философских работ, а также из области естественных и точных наук. Трагическая судьба философа вызовет немало вопросов, его назовут «русским Леонардо да Винчи». Дело в том, что его занятия отдельными науками не были занятиями человека, охваченного неуемной жаждой познания. Эти занятия скреплялись в единое целое некоторой целью, которую он поставил себе еще в юности: «произвести синтез церковности и светской культуры… воспринять все положительное учение Церкви и научно-философское мировоззрение вместе с искусством».Он оказал серьезное влияние не только на развитие русской философии, и культуры, но также мировой. Оригинальность рассуждений мыслителя часто вызывала бурную реакцию у слушавшей его аудитории.

Ответ: ~~Соловьёв~~ П. Флоренский

Описание философа №3

Один из самых влиятельных мыслителей в истории философии, он способствовал активному внедрению критической рефлексии в работы философов. Про него говорят, что он совершил «трансцендентальный поворот» в философии. Современная философия сознания, аналитическая философия и ряд других направлений испытали на себе влияние его взглядов. Мыслителя интересовала главная, по его мнению, философская проблема – «Что такое человек?». Его философские труды многими исследователями рассматриваются как «головоломные» сочинения, однако мыслитель писал и научно-популярные тексты, посвященные различным историческим аспектам.

Ответ: Ницше

Философские проблемы:

1. Проблема смысла человека
2. Проблема творчества человека
3. Проблема утраты христианских ценностей, отделения человека от Бога, существования Бога

Обоснования из текста:

1. „Роман, воплотивший размышления М.А. Булгакова о художнике и власти"

О-673

2.

Мастер-художник через произведение способной к творческой деятельности. Однако герои утратили способность в любви со стороны нашего женщин в государстве. Поэтому мне жаль, они утратили способность самовыражаться.

3.

В произведении есть иной мир, царство, в котором присутствует „нечистая" сила, хотя по-сути, должна быть категория. В царствие должен находиться Бог. Но мне жаль утратила свою веру, поэтому Бог покинул это место.

О-673

Концепции определенных в «Мастере и Маргарите» философских проблем (идей) у описанных в задании философов. (Ответ должен быть построен по следующему алгоритму: «Формулировка проблемы (идеи)- указание мыслителя - описание философской теории)

1. Проблема свободы человека и этики — Аристотель Философ утверждал, что человек может быть полностью свободен, когда он счастлив. Также Аристотель говорил об этике. По Аристотелю человек должен обладать добродетелями (добрая, честность, мудрость и т.д.) Развивая в себе эти добродетели человек может стать счастливым, а следовательно свободным. Главное, сохранять равновесие, найти золотую середину каждой добродетели.

2. Книги - Проблема существования Бога, утрата веры в людях. Философ утверждает, что люди в свой преобразовательной, практической деятельности „убили" Бога Иешуа, теперь стали новым „Богом" для современного мира. А знаки дорожек жизни нет ино-

О-683

жно делай что угодно. Из-за этого значительно упадок искажена человеческая мораль.

Задание №2.1. Прочитайте условие и выполните предложенное задание по экономике.

Условие: Вы являетесь членом дискуссионного клуба «Антихрупкость» и участвуете в его заседании. В одном из выступлений прозвучал тезис о том, что «Система трехсторонних договоров с участием предпринимателей, работников и государства, которая составляет суть социального партнерства, в современных российских условиях утратила свою актуальность».

Требуется: подтвердить или опровергнуть тезис из условия задания. Для этого необходимо:

1. Выбрать одну из трех позиций по данному вопросу (Согласен/ Не согласен/ Частично согласен)
2. Обосновать выбранную позицию, используя обществоведческую теорию.

ОТВЕТ:

1. Не согласен
2. Для справедливого и законного осуществления экономической деятельности необходимо согласование трех сторон: предпринимателей, работников и государства Так предприниматели должны под контролем государства, дабы не слушались монополистические отрасли, а также работники не эксплуатировались Поэтому работники должны участвовать в договорах, чтоб обеспечить достойное условие своего труда

O-673

3.

О-673

Задание №2.2. Прочитайте условие и выполните предложенное задание по экономике.

Условие: перед Вами портреты выдающихся представителей одной из школ экономической теории, чьи фамилии зашифрованы в виде анаграмм.

Требуется:

1. Расшифровать анаграммы и соотнести фамилии экономистов и портреты.
2. Определить (написать название) школу экономической теории, к которой принадлежат экономисты.
3. Кратко охарактеризовать вклад, который внес каждый из определенных Вами экономистов, в экономическую науку.
4. Выбрать одного из представленных в задании экономистов, кому по Вашему мнению может принадлежать следующая экономическая идея: *«Трансакция - это не обмен товарами, а отчуждение и присвоение прав собственности и свобод, созданных обществом»* и обосновать почему.

1

2

3

СОМНОМК ЛЕЧТЛИМ ЛЕБНЕВ

ОТВЕТ:

Портрет №1 - Митчелл

Портрет №2 - ~~Вей~~ Веблен

Портрет №3 - Кейнсиан

Название школы экономической теории: Институционализм

Вклад экономиста, изображенного на портрете №1:

Митчелл выдвинул мысли о том, что все школы, теории должно проверяться

О-673

Вклад экономиста, изображенного на портрете №2:

Веблен ввел в экономику такие важные понятия как „праздный класс" и „демонстративное потребление". В своих трудах экономист говорил о том, что многие люди приобретают ненужные им вещи только чтобы показать свой статус и т.д

Вклад экономиста, изображенного на портрете №3:

Выбор экономиста и обоснование принадлежности цитаты:

О-673

Задание 3. Прочитайте условие и выполните задание по социологии.

Условие: **ниже представлены цитаты из различных художественных произведений.**
Требуется:
1. Определить стратегию поведения героев произведений в каждой из конфликтных ситуаций (например, в соответствии с классификацией К.Томаса и Р.Килмана)
2. Опираясь на обществоведческую теорию, укажите образы каких животных иллюстрируют каждая стратегия поведения. (Ответ должен быть занесен в таблицу).

Фрагменты произведений

1. «**Дикой**. Бакшши ты, что ль, бить сюда приехал! Дармоед! Провали ты пропадом!
Борис. Праздник: что дома-то делать!
Дикой. Найдешь дело, как захочешь. Раз тебе сказал, два тебе сказал: «Не смей мне навстречу попадаться»: тебе все нейметея! Мало тебе места-то? Куда ни поди, тут ты и есть! Тьфу ты, проклятый! Что ты как столб стоишь-то! Тебе говорят аль нет?
Борис. Я и слушаю, что ж мне делать еще!
Дикой (посмотрев на Бориса). Провались ты! Я с тобой и говорить-то не хочу, с езуитом. (Уходя.) Вот навязался! (Плюет и уходит)».

(А. Н. Островский «Гроза»)

2. «Вот пошел он к синему морю,
(Помутилося синее море.)
Стал он кликать золотую рыбку,
Приплыла к нему рыбка, спросила:
«Чего тебе надобно, старче?»
Ей старик с поклоном отвечает:
«Смилуйся, государыня рыбка!
Еще пуще старуха бранится,
Не дает старику мне покою:
Избу просит сварливая баба».
Отвечает золотая рыбка:
«Не печалься, ступай себе с богом,
Так и быть: изба вам уж будет».

(А. С. Пушкин «Сказка о золотой рыбке»)

3. «Наконец Иван Иванович взял шапку свою.

- Очень хорошо поступаете вы, Иван Никифорович! прекрасно! Я это припомню вам.
- Ступайте, Иван Иванович, ступайте! да глядите, не попадайтесь мне: а не то я вам, Иван Иванович, всю морду побью!
- Вот вам за это, Иван Никифорович! - отвечал Иван Иванович, выставив ему кукиш и хлопнув за собою дверью, которая с визгом захрипела и отворилась снова.
Иван Никифорович показался в дверях и что-то хотел присовокупить, но Иван Иванович уже не оглядывался и летел со двора.»

(Н.В. Гоголь «Повесть о том, как поссорились Иван Иванович с Иваном Никифоровичем»)

4. «-Но мы всё-таки настаиваем на примирении, - сказал Шешковский виноватым голосом, как человек, который вынужден вмешиваться в чужие дела; он покраснел, приложил руку к сердцу и продолжал: - Господа, мы не видим причинной связи между оскорблением и дуэлью. У обиды, какую мы иногда по слабости человеческой наносим друг другу, и у дуэли нет ничего общего. Вы люди университетские и образованные и, конечно, сами видите в дуэли одну только устарелую, пустую формальность и всякая штука. Мы так на нее и смотрим, иначе бы не поехали, так как не можем допустить, чтобы в нашем присутствии люди стреляли друг в друга и всё. - Шешковский вытер с лица пот и продолжал: - Покончите же, господа, ваше недоразумение, подайте друг другу руки и поедем домой пить мировую. Честное слово, господа!»

(А.П. Чехов «Дуэль»)

О-623

5. И чайник пискнул утюгу:
«Я дальше идти не могу».
И заплакали блюдца:
«Не лучше ль вернуться?»
И зарыдало корыто:
«Увы, я разбито, разбито!»
.....
«Ой вы, бедные сиротки мои,
Утюги и сковородки мои!
Вы подите-ка, немытые, домой,
Я водою вас умою ключевой.
Я почищу вас песочком,
Окачу вас кипяточком,
И вы будете опять,
Словно солнышко, сиять.
А поганых тараканов я повыведу,
Прусаков и пауков я повымету!»
И сказала скалка:
«Мне Федору жалко».
И сказала чашка:
«Ах, она бедняжка!»
И сказали блюдца:
«Надо бы вернуться!»
(К. Чуковский «Федорино горе»)

ОТВЕТ:

Стратегии поведения	№ фрагмента художественной литературы	Образ животного
Чтобы избежать опасности	1	мышь
Кошка с одной стороны	2	рыба
	3	
Привлечение третьей стороны	4	Сова
Уничтожение агрессора	5	Волк

Задание №4. Прочитайте условие и выполните задание по политологии.

Условие: предложенный фрагмент содержит описание политической ситуации, сложившейся в Венесуэле в конце XX века.

Требуется:

1. Определить тип политического режима, описанный во фрагменте текста. *(Ответ должен содержать конкретное название политического режима).* Какие признаки данного политического режима указал автор в своем тексте? *(Ответ должен содержать не менее трех признаков из текста).*

Бланк ответа
Всероссийская олимпиада школьников «Миссия выполнима. Твоё призвание – финансист!»
Код участника:
(заполняется организатором)

0-673

2. Перечислить фамилии известных Вам мыслителей, занимавшихся изучением и разработкой теории данного в задании типа политического режима, и кратко охарактеризовать взгляды каждого из них по поводу этого типа политического режима.

3. Указать три достоинства и три недостатка, которые Вы можете выделить у данного типа политического режима.

4. Определить название упомянутого во фрагменте текста идейно – политического течения.

5. Указать как изменилась государственная символика республики Венесуэла с приходом к власти Уго Чавеса.

6. Привести пример двух стран, в которых в 2023 году сохранялся определенный Вами тип политического режима.

7. Сформулировать не менее трех рекомендаций, имеющих практическое применение, в качестве советника Уго Чавеса.

Придя к власти на волне массового недовольства сложившейся в стране ситуацией, Уго Чавес начал решительную перекройку всего политического устройства Венесуэлы. Его основным орудием стал плебисцит: харизматический президент опирался на поддержку избирателей напрямую, игнорируя сложившиеся политические институты и элиты страны и ведя с ними жесткую конфронтацию. При этом Чавес весьма искусно использовал стратегию политической поляризации: в ситуации, когда венесуэльцы были вынуждены выбирать между Чавесом и его противниками, перевес неизменно оказывался на стороне президента.

В феврале 1999 г. он назначил референдум по вопросу о созыве конституционной ассамблеи с целью принятия нового основного закона страны. При этом Уго Чавес рассматривал новый орган не как совещание для выработки проекта конституции, а как своего рода учредительное собрание. Новая конституция заметно усиливала власть президента: срок полномочий продлевался до шести лет, запрет на переизбрание отменялся (хотя и вводился запрет на пребывание у власти более двух сроков подряд), глава государства получал контроль над Верховным судом и национальным избирательным советом страны. Референдумы провозглашались ключевым механизмом принятия решений, имевшим высшую силу.

Сокрушительная победа Чавеса на выборах конституционной ассамблеи придала ему уверенности: в конце августа 1999 г. ассамблея провозгласила себя высшим органом власти в стране, вытеснив парламент и судебную власть на политическую обочину. В экономическом плане важнейшей конституционной инновацией стал приоритет государственного контроля над ключевыми секторами экономики Венесуэлы и прямой запрет на приватизацию нефтяной отрасли страны.

Однако под руководством Чавеса ситуация в стране не улучшалась. Демонстрации и «марши пустых кастрюль» сотрясали Венесуэлу. Акции протеста с требованиями отставки Чавеса были жестоко подавлены полицией, после чего в конфликт вмешались военные. 11 апреля Чавес был отстранен от власти и взят под арест. Но хрупкая коалиция негативного консенсуса, объединенная лишь неприятием президента страны, не имела единого плана действий. Объявление об отмене конституции 1999 г., роспуске парламента, смене ряда ключевых чиновников и назначении новых выборов вызвало смятение в рядах мятежников. Профсоюзы и армейская верхушка не поддержали эти шаги, и путч фактически провалился. Уже спустя три дня Чавес триумфально вернулся к власти в Каракасе. Одним из следствий этих событий стало создание в Венесуэле национальной гвардии — по сути, личной армии президента страны, подконтрольной исключительно Чавесу. Тем не менее, попытка путча способствовала активизации оппозиции.

Экономическая политика Чавеса на фоне беспрецедентно высоких цен на нефть отличалась расширением масштабов государственного интервенционизма, охватывавшего теперь уже не только нефтяной сектор, но и другие отрасли экономики. Предсказуемой реакцией рынка на установление предельных отпускных цен стал жесточайший дефицит основных продуктов питания.

(В.Я. Гельман «Венесуэла и Мексика…»)

ОТВЕТ:

1. Тип политического режима: Тоталитарный

О-673

Признаки данного типа режима из текста:

а). „запрет на парламентскую оппозицию"

б). „Глава государства получал контроль над Верховным судом и национальным избирательным советом страны"

в). „прямой государственный контроль над ключевыми секторами экономики"

2. Фамилии мыслителей, занимавшихся теоретической разработкой и исследованием данного типа политического режима: К. Маркс, Энгельс, Ленин

Взгляды мыслителей:

3. Достоинства данного типа политического режима:

а). Полная занятость населения при конкурсной экономике

б). Практически отсутствие шансов вооруженных восстаний, частых правлений при их наличии

в). Сильная власть главы государства способная определенную стабильность

Недостатки данного типа политического режима:

а). Узурпация власти в руках одного/нескольких лиц невозможность реализовать в политической сфере

б). Политическая апатичность граждан

в). Дефицит товаров и услуг в отсутствии предпринимателей

О-673

2. **Какие основные профессиональные требования предъявлялись во второй половине XIX века к лицам, претендовавшим на получение статуса присяжного поверенного ?**
3. **Какие отличия в требованиях к кандидатам в присяжные заседатели были во второй половине XIX века и существуют в современной России? (Сравните требования к кандидатам в присяжные заседатели во второй половине XIX века и в настоящее время).**
4. **Почему суд самостоятельно не изменил наказание Киткину с ссылки на заключение «в крепость на год и 4 месяца с лишением некоторых прав», а постановил направить ходатайство монарху? Свой ответ обоснуйте.**

Владимир Данилович Спасович - знаменитый правовед и адвокат второй половины XIX века, автор «Учебника криминального права». В адвокатской работе, по мнению коллег, отличался научным подходом к исследованию доказательств и «чудесной архитектурой речи», а также он внес значительный вклад в разработку теории судебно-уголовных доказательств и изучении проблем психофизиологии.

В деле о составлении подложного духовного завещания от имени умершего капитана гвардии Седкова (1875 год) подсудимых было несколько, но Спасович защищал только Бороздина и Киткина. Фабула дела такова: после смерти мужа у Седковой возник план изготовить фальшивое завещание, которое удостоверил нотариус Лысенков, а в качестве свидетелей подделього документа были привлечены, в том числе, Бороздин и Киткин по отдельности.

Бороздина, бывшего чиновника и бывшего члена окружного суда, человека нуждающегося в деньгах, привлек к делу его знакомый Лысенков, после вызова в суд на допрос по поводу завещания (обычная практика для суда). Бороздин получил от Седковой двухлетний вексель на 500 рублей, в последующем просил у нее 15 рублей, но не получил их. Киткин же, молодой человек 23 лет от роду, из состоятельной семьи, но растративший уже все деньги, был должником покойного Седкова и его жены, он согласился поставить свою подпись за возврат долговой расписки и 200 рублей сверх того. После начала расследования Киткин первым признался в содеянном и раскаялся.

Спасович обратился к присяжным с просьбой определить степень участия его подзащитных в этом преступлении: «При определении ответственности каждого из подсудимых вам необходимо обратить внимание на то, как построилась группа людей, совершивших преступление: кто был первоначальным ядром, кто пристал прежде и кто после; кто их них ближе и кто дальше от центра в той системе, которую обвиняющая власть назвала организацией преступления... Если подсудимый присовокупился уже к готовому предприятию, то касательно его не может быть поднят вопрос о предварительном на преступление соглашении, так как оно уже существовало, когда к нему пристал подсудимый». Спасович соглашался с тем, что Бороздин, как бывший работник суда, не мог не понимать последствий «дурного предложения», но отвергал обвинение в очернении чести судейского сословия, ибо его подзащитный во время совершения деяния членом окружного суда уже не был, и просил обратить внимание на наличие у Бороздина шести детей. В отношении Киткина адвокат просил присяжных принять во внимание молодость и искреннее раскаяние.

Окружной суд постановил: Бороздина лишить всех особых прав и преимуществ и сослать на жительство в Архангельскую губернию. Киткина по лишении всех особенных прав и преимуществ сослать также в Архангельскую губернию. Ввиду явки Киткина с повинной представить о нем на Монаршее усмотрение и ходатайствовать о замене наказания заключением в крепость на год и 4 месяца с лишением некоторых прав.

ОТВЕТ:

1. Предпосылки, повлиявшие на появление во второй половине XIX века плеяды выдающихся российских адвокатов и судебных ораторов:

а). Развитие судебной системы благодаря реформе Александра II, что значительно расширило участников судебного процесса

О-673

4. Название упомянутого во фрагменте текста идейно – политического течения:
Интервенционизм

5. Изменения государственной символики республики Венесуэла с приходом к власти Уго Чавеса:
Удаление государственного герба
с символикой национальной свободы, новая конституция

6. Примеры двух стран, в которых в 2023 году существовал определенный Вами тип политического режима:
Северная Корея

7. Рекомендации в качестве советника:
а). Вернуть нашим государственную былой Великую идею и первенству

б). Направить экономику страны на удовлетворение потребностей граждан / укрепление держателя

в). Отправить в мирной армии, это не получит доверие граждан

Задание №5. Прочитайте условие и выполните задание по праву.

Условие: перед Вами фрагмент текста, который содержит информацию об особенностях участия в одном уголовном деле в качестве присяжного поверенного известного российского юриста и правоведа второй половины XIX- начала XX века - Владимира Даниловича Спасовича.

Требуется: на основе Ваших знаний теории и истории государства и права, а также анализа представленной судебной ситуации ответить на следующие вопросы:

1. Какие предпосылки оказали существенное влияние на появление во второй половине XIX века плеяды выдающихся российских адвокатов и судебных ораторов? (Укажите три предпосылки и обоснуйте их влияние).

б).

в).

2. Основные профессиональные требования, которые предъявлялись во второй половине XIX века к лицам, претендовавшим на получение статуса присяжного поверенного:

Определенный уровень дохода, наличие образования (человек должен быть грамотный)

0-673.

3. Сравните требования к кандидатам в присяжные заседатели во второй половине XIX века и в настоящее время:

4. Почему суд самостоятельно не изменил наказание Киткину с ссылки на заключение «в крепость на год и 4 месяца с лишением некоторых прав», а постановил направить ходатайство монарху? Свой ответ обоснуйте.

Потому что судебная власть в XIX веке уступила монарху и была ограничена в своей деятельности. Три возникновении спорных моментов обращались к императору

ФГОБУ ВО «Финансовый университет при Правительстве Российской Федерации»
(Финансовый университет)
Всероссийская олимпиада школьников «Миссия выполнима.
Твое призвание – финансист»

Предмет: ОБЩЕСТВОЗНАНИЕ

ВАРИАНТ 2

Бланк проверки работы

Код участника О-673

Задание №1

Имя, Фамилия философа	Филос. пробл.	Обоснов. филос.пр №1	Обоснов. филос.пр. №2	Обоснов. филос.пр №3	Фил. конц. №1	Фил. конц. №2	Фил. конц. №3	Итого:
2	3	0	1	1	1	0	–	8

Задание №2.1

1	Итого:
3	3

Задание №2.2

1	2	3.1	3.2	3.3	4	Итого:
4	0	0	1	–	–	5

Задание №3

1	2	Итого:
4	0	4

Задание №4

1.1	1.2	2.1	2.2	3.1	3.2	4	5	6	7	Итого:
2	2	0	–	2	2	0	1	0	0	9

Задание №5

1.1.	1.2.	1.3.	2	3	4	Итого:
2	0	0	0	–	1	3

ИТОГО за работу баллов : 32

0724

Код участника
(заполняется организатором)

Олимпиадная работа

заключительного этапа

«Всероссийская олимпиада школьников "Миссия выполнима. Твоё призвание - финансист!" 2023-2024 г.»

«(Обществознание)»

Вариант № 1 первый

«31 января 2024 г.»

Никакие другие записи на титульном листе делать не разрешается

0734

ФГОБУ ВО «Финансовый университет при Правительстве Российской Федерации»

ВСЕРОССИЙСКАЯ ОЛИМПИАДА
ШКОЛЬНИКОВ«МИССИЯ ВЫПОЛНИМА.
ТВОЕ ПРИЗВАНИЕ – ФИНАНСИСТ!»
ПО ПРЕДМЕТУ ОБЩЕСТВОЗНАНИЕ
2023-2024 уч. года

Вариант I

Задание №1. Прочитайте условие и выполните предложенное задание по философии.

Условие: в середине 50-х годов XX века был опубликован роман- эпопея «Властелин колец» известного английского писателя Джона Рональда Руэла Толкина. Это художественное произведение считается первым в жанре эпическое фэнтези, впоследствии ставшее классическим. «Властелин колец» является одной из самых популярных книг XX века. Она оказала влияние не только на литературу, кинематограф, но и мировую культуру в целом. Принято считать, что «Властелин колец» - это яркий образец массовой культуры, однако, только этим, сложно объяснить стойкий интерес к этому произведению как со стороны широкой общественности, так и представителей интеллектуальной элиты. В рамках настоящего задания Вам предстоит осуществить философский анализ данного произведения и попытаться выявить скрытые смыслы, содержащиеся в нем.

Требуемый философский анализ должен включать:

1. Определение по предложенному описанию трех выдающихся философов, каждый из которых имеет свою философскую теорию по одной из философских проблем (идей), содержащихся во «Властелине колец».

2. Выявление и формулировка трех философских проблем (идей), которые содержатся во «Властелине колец» и присутствуют у определенных Вами философов. (Одна проблема - один философ).

3. Обоснование каждой выявленной философской проблемы (идеи) с опорой на содержание самого произведения. (Объем обоснования каждой проблемы должен составлять не менее пяти предложений. Всего три обоснования).

4. Краткая характеристика философских взглядов каждого из определенных Вами философов в отношении «своей» философской проблемы (идеи). (Объем характеристики каждой философской концепции должен составлять не менее десяти предложений. Всего три характеристики).

Описание философа №1

Данного древнегреческого мыслителя волнует вопрос о соотношении власти и нравственности. Он основал собственную философскую Академию, в которой изучалась логика, риторика, математика, а также другие науки. В философской Академии считалось, что математика – основное условие философского познания. Уникальность написанных философских трудов этого мыслителя в том, что он приглашает читателя окунуться в обсуждение проблемы с учетом позиции разных собеседников, которые присутствуют в произведении. Истинное существование философии, по мнению мыслителя, выражается в душе, которая может оставаться в диалоге наедине с собой, а также вступать в диалог с другими душами.

Ответ: Платон

Описание философа №2

Этот выдающийся древнегреческий философ создал новые научные направления, разработал основы формальной логики, произвел классификацию наук, определил их предмет и методы. Также известен как наставник великого полководца - Александра Македонского. Все это, и многое другое, говорит о масштабе личности данного философа. В его учении исследуется онтологическая (учение о бытии), гносеологическая (учение о познании), социально-политическая и естественнонаучная проблематика. Особое место в его философии занимает этическое учение. В истории философии он запомнился как создатель «первой философии». Немаловажным фактом из его жизни является, то, что он известен как основатель школы «Ликей», в дальнейшем это название стало использоваться для обозначения образовательных учреждений – лицей.

Ответ: Аристотель

Описание философа №3

Чрезвычайная тяга к чтению и книгам с самого детства, предопределила род деятельности этого мыслителя. Он стал одним их самых известных писателей и философов XX столетия. Вопросы экзистенциального характера пронизывают большую часть написанных им произведений. Несмотря на многочисленные скандалы вокруг его имени (например, он категорически отказался получать Нобелевскую премию в области литературы), его философские работы с увлечением читают во всем мире. Также философ был активным общественным деятелем, имея крайне жесткие оппозиционные взгляды на существовавшую в то время во Франции власть.

Ответ: Сартр

Философские проблемы:

1. Построение идеального государства

2. Как достичь гуделения

3. Противодействие тоталитаризму, жестокости со стороны государства.

Обоснования из текста:

1.

В романе Замятина „Вчерашнее солнце" мир разделен на области, которые населены разными существами. И каждая область представляет собой определенную форму нравственности. Двапрописсов, Шмер, где живут хорошо, управляется рационалистами и торгашами, можно сказать, что в Шмере демократия, что

является неправильной фразой нравственно по Аристотелю. Жалование, например, королевство тратней - неправильно. Так как по Аристотелю лучшая фраза нравственно такая, когда нравственно философа. Поэтому должно всевластие должно быть у достойнейшего. В случае жителей средневековья философа - это волшебники.

2.

Герои проходя свое путешествие много думают о том, что жизнь изменится к лучшему. В выборе следующей дороги они рассчитывают не о том, как достигнуть поставленной. Все одних героев - это вернуться в родной дом живыми, цели других разнообразны. Через каждых героев меняют свою жизнь ради наслаждения и предоставляет подтверждает цель жизни. Герои переосмысливают свою жизнь на пути к мудрости.

3.

Путешественники из Чехова встречаются с разными нравственными. В этих конструкциях можно видеть, что преобладают дисгармонические по различным признакам, в королевстве злых, например. Гвидон, которой помогает путешественнику вернуться к родному нравственно. По крылатым ранее говорится, что в королевстве жителей, а крылатые выражения встречаются стали самыми лучше. Лучше известно, что королевство развивается Гвидон. Из этого следует, что монастыри в выражении должны вернуться к своему ос. -ти.

Концепции определенных во «Властелине колец» философских проблем (идей) у описанных в заданий философов. (Ответ должен быть построен по следующему алгоритму: «Формулировка проблемы (идеи)- указание мыслителя - описание философской теории)

1. Платон исследовал взаимосвязь несправедливости идеального государства, а также в постижении истины. В своей работе „Диалоги" Платон описал извилистый путь Сократа - своего учителя. В этой книге описывается как Сократ спорит со своими собеседниками. Автор этого периода Платона, что ложь в споре рождается истина. „Диалоги" Платона вышли тем, что именно из них человечество узнает о такой личности как Сократ. Также в работе Платона „Государство" описывается различные формы правления. Эта концепция заключается в том, что есть различные категории граждан: философ, стражи, ремесленники, рабочие. Для Платона идеальным будет то государство, где правит философ. Также можно выделить „правильные" и „неправильные" формы правления: к правильным будет относиться монархия, аристократия, демократия, в зависимости того, что право голосовать имеют только лучшие граждане. Неправильные - плутократия, тимократия, олигархия. Платон несколько раз пытался воплотить в жизнь свою идею, но все потерпели крах. Платона можно назвать первым социалистом своим мировоззрением. В будущем К. Поппер назовет его врагом открытого общества.

2. Аристотель исследовал взаимосвязь того, как прийти к славе, как достичь удовольствия. Для этого есть 4 пути: путь получения наслаждения - глупый, но именно Аристотель, путь, путь счастливых - путь, полный лишений, также путь

разума - достигнуть счастья можно посредством знания, путь борьбы - в нем находить свое счастье. Христотель является наследователем деонтологии, также не рассматривая человека с этической точки зрения. Сам собственно понимался „золотой серединой". Он говорил, что крайности - это грех и вред, истина в середине. Также как и Платон, Христотель служил свою концепцию государства. Нравственные стороны крайности по Христотелю - интемперанс, невоздержанность, дисциплина; нравственное - терпение, самосохранение, самоограничение. ~~Христотель ввел понятие „добродетель" означающее конечную цель, счастье".~~ Христотель автор таких концепций как „Политика", „Государство", „Метафизика"

3. Жан-Поль Сартр был философом экзистенциализма. В его работах просматривается негативизм к природе человека. Он не поддерживал государственное принуждение. Сартр скорее проявлялся как исследователь, так как его идеи изложены в художественной форме.

Задание №2.1. Прочитайте условие и выполните предложенное задание по экономике.

Условие: **Вы являетесь членом дискуссионного клуба «Черный лебедь» и участвуете в его заседании. В одном из выступлений прозвучал тезис о том, что «Бюджетная система страны напрямую зависит от наличия в ней (стране) факторов производства».**

Требуется: **подтвердить или опровергнуть тезис из условия задания. Для этого необходимо:**

1. Выбрать одну из трех позиций по данному вопросу (Согласен/ Не согласен/ Частично согласен)

2. Обосновать выбранную позицию, используя обществоведческую теорию.

ОТВЕТ:

1. Частично согласен

2. Факторы производства высокую важную роль в формировании бюджета. Так как, например, с такого фактора производства, как ресурсы, труд платятся налоги. Эта статья является значительной частью пос. доходов. Но все стоит учитывать, что человеческий капитал, а также географическое расположение государства играют важную роль в бюджетной системе. Например, бюджетное состояние России и Японии можно охарактеризовать во многом из-за того, что в этих странах разное подходы к определению человеческого капитала, а также разное географическое расположение

0734

Задание №2.2. Прочитайте условие и выполните предложенное задание по экономике.

Условие: перед Вами портреты выдающихся представителей одной из школ экономической теории, чьи фамилии зашифрованы в виде анаграмм.

Требуется:

1. Расшифровать анаграммы и соотнести фамилии экономистов и портреты.
2. Определить (написать название) школу экономической теории, к которой принадлежат экономисты.
3. Кратко охарактеризовать вклад, который внес каждый из определенных Вами экономистов, в экономическую науку.
3. Выбрать одного из представленных в задании экономистов, кому по Вашему мнению может принадлежать следующая экономическая идея: *«Если права собственности четко определены и трансакционные издержки равны нулю, то размещение ресурсов (структура производства) будет оставаться неизменным и эффективным независимо от изменений в распределении прав собственности»* и обосновать почему.

1

2

3

РОНТ **СМЕДЦЕ** **ОКЗУ**

ОТВЕТ :

Портрет №1 - Норт

Портрет №2 - Демсец

Портрет №3 - Дуго

Название школы экономической теории: неокейнсианство

Вклад экономиста, изображенного на портрете №1:

Норт Д. писал о вопросах неравенства и неравномерного распределения ресурсов между людьми.

Вклад экономиста, изображенного на портрете №2:

Вклад экономиста, изображенного на портрете №3:

Исследования в области эффективного распределения ресурсов доказывала теорема Парето.

Выбор экономиста и обоснование принадлежности цитаты:

Хуго, т.к. он проводил исследования в области эффективного и справедливого распределения ресурсов.

0734

Задание 3. Прочитайте условие и выполните задание по социологии.

Условие: ниже представлены цитаты из различных художественных произведений.
Требуется:
1. Определить стратегию поведения героев произведений в каждой из конфликтных ситуаций (например, в соответствии с классификацией К.Томаса и Р.Килманна)
2. Опираясь на обществоведческую теорию, укажите образы каких животных иллюстрирует каждая стратегия поведения. (Ответ должен быть занесен в таблицу).

Фрагменты произведений

1. «Государь мой премилостивый, я до тех пор не намерен ехать в Покровское, пока не вышлете Вы мне псаря Парамошку с повинною; а будет моя воля наказать его или помиловать, а я терпеть шутки от Ваших холопьев не намерен, да и от Вас их не стерплю, потому что я не шут, а старинный дворянин. За сим остаюсь покорным ко услугам Андрей Дубровский».

   «Как, - загремел Троекуров, вскочив с постели босой, - высылать к ему моих людей повинной, он волен их миловать, наказывать! да что он в самом деле задумал; да знает ли он, с кем связывается? Вот я ж его... Наплачется он у меня, узнает, каково идти на Троекурова!»

   (А.С.Пушкин «Дубровский»)

2. «Медведь подумал, подумал, почесал за ухом и спросил: - Кто яблоко нашёл?- Я! - сказал Заяц.- А кто яблоко сорвал?- Как р-раз я! - каркнула Ворона.- Хорошо. А кто его поймал?- Я поймал! - пискнул Ёж.- Вот что,- рассудил Медведь, - все вы правы, и потому каждый из вас должен яблоко получить… - Но тут только одно яблоко! - сказали Ёж, Заяц и Ворона.- Разделите это яблоко на равные части, и пусть каждый возьмёт себе по кусочку. И все хором воскликнули:- Как же мы раньше не догадались!»

   (В. Сутеев «Яблоко»)

3. «Тут голова, им всем в укор,
   сказала: "Бросьте этот спор!
   Вы все равны, нужны друг другу,
   Не ссорьтесь, делая услугу!
   Все мы - едины, все мы - ТЕЛО!
   И делаем одно мы дело!
   Здесь важно мир иметь, любовь,
   В единстве и без лишних слов!»

   (Н. Журавлева – Гросс «Конфликт тела»)

4. «В контрразведке били Шухова много. И расчет был у Шухова простой: не подпишешь - бушлат деревянный, подпишешь - хоть поживешь еще малость. Подписал».

   (А.И. Солженицын «Один день Ивана Денисовича»)

5. «Идёт опять зайчик, ему на встречу бык:
   - Му-у-у-у! Что, зайчик, плачешь?
   - Как же мне не плакать? Была у меня избушка лубяная, а у лисы - ледяная. Попросилась она ко мне ночевать, да меня же и выгнала!
   - Му-у-у! Пойдём, я твоему горю помогу!
   - Нет, бык, не поможешь! Собака гнала - не выгнала, медведь гнал - не выгнал и тебе не выгнать!
   - Нет, выгоню! Подошли они к избушке, бык как заревел:
   - Поди, лиса, вон! А лиса им с печи:
   - Как выскочу, как выпрыгну, пойдут клочки по закоулочкам! Бык испугался и убежал».

   (Русская народная сказка «Заюшкина избушка»)

ОТВЕТ:

Стратегии поведения	№ фрагмента художественной литературы	Образ животного
Продолжение конфликта	1	Волк
Компромисс	2	Медведь
Арбитраж	3	Сова
Вербовка новых отношений	4	Узел
Прекращение 3-их лиц	5	Замок

Задание №4. Прочитайте условие и выполните задание по политологии.

<u>Условие:</u> предложенный фрагмент содержит описание политической ситуации, сложившейся в Аргентине в первой половине XX века.

<u>Требуется:</u>

1. Определить тип политического режима, описанный во фрагменте текста. ***(Ответ должен содержать конкретное название политического режима).*** **Какие признаки данного политического режима указал автор в своем тексте ?** ***(Ответ должен содержать не менее трех признаков из текста).***

2. Перечислить фамилии известных Вам мыслителей, занимавшихся изучением и разработкой теории данного в задании типа политического режима, и кратко охарактеризовать взгляды каждого из них по поводу этого типа политического режима.

3. Указать три достоинства и три недостатка, которые Вы можете выделить у данного типа политического режима.

4. Определить название упомянутого во фрагменте текста идейно – политического течения.

5. Указать название исторического события, описанного в тексте.

6. Привести пример двух стран, расположенных на Африканском континенте, в которых в 2023 году сохранился определенный Вами тип политического режима?

7. Сформулировать не менее трех рекомендаций, имеющих практическое применение, в качестве советника Хуана Доминго Перона.

Кризис 1930 года привел к тому, что многие сельскохозяйственные рабочие обосновались в окрестностях крупных городов, искали лучших заработков на фабриках и в мастерских, стремились повысить уровень жизни. Эта рабочая сила стала основой для примитивной индустриализации. Новые рабочие получили квалификацию, высокие зарплаты и полную занятость, что редко случалось в Аргентине.

Кроме того, в стране существовала националистическая идеология, которая, хотя ее не разделяла ни одна политическая партия, была очень популярна в военных кругах, высших классах Аргентины, в среде интеллигенции.

В политической сфере ситуация складывалась следующим образом: с одной стороны - демократический фронт, еще не имевший кандидата, но состоявший из традиционно влиятельных партий; с другой стороны - консерваторы, выдвинувшие кандидатуру Патрона Косты. У части радикалов возникла блестящая идея

предложить министру вооруженных сил генералу Педро Пабло Рамиресу стать кандидатом от Демократического фронта. Они полагали, что кандидатура военного министра сделает невозможной фальсификацию выборов, и таким образом радикалы победят и сформируют правительство. Радикалы провели переговоры с генералом Рамиресом, которому понравилось это предложение. Об этом узнал президент и попросил публичных объяснений. Генерал Рамирес выпустил довольно двусмысленное коммюнике, и Кастильо настаивал на его опровержении.

С самого начала своей политической карьеры Хуан Доминго Перон стремился организовать политические силы, которые позволили бы ему осуществлять власть. Еще до прихода на пост президента, в 1946 году, он решил распустить организации, поддержавшие его на выборах в феврале, и создать на их основе единую партию. Поначалу она стала называться Единой национальной революционной партией, а затем - Перонистской партией. В нее входили не только сторонники Перона, но и государственные служащие (для некоторых из них членство в партии было обязательным). Перонистская партия пользовалась очевидным покровительством властей, что проявлялось в различных формах. Перон также купил все частные радиостанции страны, организовал целую сеть официальных газет и журналов и проводил политику постоянного давления на оппозиционные партии, которые имели незначительное число мест в законодательных органах и были неспособны оказывать сопротивление политике, проводимой президентом. Депутатам от радикалов часто не давали выступать, некоторых из них изгнали из парламента, других посадили в тюрьму или вынудили покинуть страну.

Политические партии вели активную жизнь, но подвергались давлению, преследованиям и многочисленным рискам. Избирательные кампании складывались для них непросто, так как у них не было доступа ни к одной радиостанции и фактически существовали лишь две независимые газеты общенационального значения. Пропагандой и печатными изданиями занималось государственное учреждение, добившееся совершенства в искусстве замалчивания новостей и мнений, которые могли быть неприятны правительству.

В то время преобладали враждебные действия по отношению к инакомыслящим, поощряемые самим Пероном, жесткие речи которого в отношении оппозиции, зачастую были абсурдны по форме. Он угрожал повесить оппозиционеров и однажды заявил, что сам подаст стальную петлю, чтобы задушить тех, кто мешал правительству, пользовавшемуся поддержкой большинства народа. Безусловно, оппозиция не была лояльна правительству. Плелось множество заговоров, в большинстве своем совершенно безумных и без всяких шансов на успех.

(Луна Феликс «Краткая история аргентинцев»)

ОТВЕТ:

1. Тип политического режима: Авторитарный (псевдодемократический)

Признаки данного типа режима из текста:

а). Сильное давление на оппозицию: „Он угрожал повесить оппозиционеров ... "

б). Права граждан декларируются, но не соблюдаются: „преобладали враждебные действия по отношению к инакомыслящим"

в). Власти в стране часто подвергают фальсификациям „Избирательные кампании складывались для них непросто."

2. Фамилии мыслителей, занимавшихся теоретической разработкой и исследованием данного типа политического режима: Арендт, Фуко

Взгляды мыслителей:

Аренд - "Власть на". Недемократические режимы борются через аппарат насилия и принуждения. Рукд сформулировал принцип свободы о том, что в системе долж должен быть радикализм, а также принцип "власть-участие"

3. Достоинства данного типа политического режима:

а). Управление железной рукой, государство, как правило, стабильное.

б). Отсутствие бунтов и митингов, что более создает условия для спокойной жизнедеятельности

в). Присутствует политическая мобилизация

Недостатки данного типа политического режима:

а). Отсутствие свободы слова

б). Фальсификации и нечестные выборы

в). Права граждан не соблюдаются

4. Название упомянутого во фрагменте текста идейно – политического течения:

Марксизм-ленинизм

5. Название исторического события, описанного в тексте:

Вторая мировая война

6. Примеры двух стран, расположенных на Африканском континенте, в которых в 2023 году сохранился определенный Вами тип политического режима:

~~Египет~~ Камерун, Эритрея

7. Рекомендации в качестве советника:

а). Переформулировать правительство, чтобы предотвратить коррупцию и халатность и набрать более компетентных специалистов.

но случайный выбор жертвы: «в нем поднялась страшная сила, не растратив которую, он не сможет с покорностью агнца переступить порог своего жилища», и он нанес смертельную рану, не рассчитывая непременно на убийство.

«В нашей жизни, господа присяжные заседатели, мы встречаем над собой только две власти: власть закона и власть судьбы».

Присяжные заседатели признали Августовского виновным в самовольной отлучке из места ссылки и в убийстве в запальчивости и раздражении, но дали ему снисхождение. Суд приговорил обвиненного к ссылке на поселение в места Сибири не столь отдаленные.

ОТВЕТ:

1. Предпосылки, повлиявшие на появление во второй половине XIX века плеяды выдающихся российских адвокатов и судебных ораторов:

а). Вступление на карьерную стезю в конце XIX века. Недостаток грамотных адвокатов, что дало толчок для начала появления плеяды успешных адвокатов и юристов. Присяжный заседатель может стать судьей над своей судьбой. Она была первой женщиной-террористкой, которую оправдали.

б). Революция 1917 года. Это событие вызвало смену судебных ~~органов~~ преследований. Так как в обязательстве была анализ. Старые нормы и ценности перестали существовать. Появился противоположный класс пролетариат и новые нормы, ~~в том числе адвокатуры~~. И республика стала представлять собой правовую империю.

в). Новая Конституция СССР, а также смена режимов. На разных этапах становления СССР ~~сменил~~ менялись. Сначала первое еще не успевались новые нормы, поэтому и адвокатов было больше „перес" в законодательстве. К тому же в начале становления СССР многие считали, что также могут помочь своим нормативным и конституциям.

б). Принесет пользу государству, чтобы обезопасить интересы и народ.

в). Провести урбанизацию, улучшить условия жизни и образования, т.к. после кризиса в городах стремительно прибывает людей из деревни.

Задание №5. Прочитайте условие и выполните задание по праву.

Условие: перед Вами фрагмент текста, который содержит информацию об особенностях участия в одном уголовном деле в качестве присяжного поверенного известного российского юриста и правоведа второй половины XIX- начала XX века - Сергея Аркадьевича Андреевского.

Требуется: на основе Ваших знаний теории и истории государства и права, а также анализа представленной судебной ситуации ответить на следующие вопросы:

1. **Какие предпосылки оказали существенное влияние на появление во второй половине XIX века плеяды выдающихся российских адвокатов и судебных ораторов? (Укажите три предпосылки и обоснуйте их влияние).**
2. **Какие общие требования существовали во второй половине XIX века к лицам, избираемым в присяжные заседатели? Кто не подлежал внесению в списки присяжных заседателей?**
3. **Какие отличия в общих требованиях и ограничениях статуса присяжного поверенного во второй половине XIX века и адвоката в настоящее время можете назвать? (Сравните общие требования и ограничения статуса присяжного поверенного и современного российского адвоката).**
4. **Мог ли в описанном деле суд приговорить Августовского к смертной казни, если бы присяжные постановили, что он не заслуживает снисхождения? Свой ответ обоснуйте.**

Сергей Аркадьевич Андреевский, юрист и адвокат второй половины XIX-начала XX вв., снискал славу одного из лучших судебных ораторов: он всегда давал тонкие психологические портреты своих клиентов и старался воздействовать на чувство присяжных заседателей.

В деле Августовского, который сбежал из ссылки, вернулся в Петербург, скрывался в квартире у своей семьи, где был обнаружен и при задержании убил кухарку, после, при следствии, пытался выдать себя за сумасшедшего, но «был уличен в притворстве и признан психически здоровым», Андреевский в защитной речи мало говорил о непосредственных доказательствах деяний, не отрицал вины подсудимого, но рассматривал обстоятельства дела через призму его личности.

Он представил подсудимого человеком «с ненормально кипучим и беспокойным внутренним миром», в своих письмах многословного до невероятности, со странностями в образе мышления. «Давно уже высказана истина, - говорил защитник, - что слог человека – это он сам, и если внутренняя жизнь Августовского также сбивчива и туманна, неверна и поспешна, как его письма и речи, то вот уже основание, чтоб поглубже призадуматься над этим делом… Все эти фолианты, заметки и наброски … не были вызваны у него потребностью творчества или научных занятий, а все они сосредоточены на самом Августовском, на его судьбе и делах». Причиной побега из ссылки была названа богатая фантазия подсудимого, вообразившего измену жены: «Откровенно назвав Августовского несправедливым, я с таким же убеждением скажу, что эта несправедливость у него не злонамеренная и преступная, а болезненная. Причина ее заключается в ненормальной силе и ложном направлении его фантазии».

Убийство же кухарки, присутствовавшей в квартире при задержании, объяснялось непостижимым законом «роковых сплетений судьбы», это была не расчетливая месть человеку, сообщившему о нем полиции,

0734

4. Мог ли в описанном деле суд приговорить Августовского к смертной казни, если бы присяжные постановили, что он не заслуживает снисхождения? Свой ответ обоснуйте.

Да, мог бы. Т.к у него уже есть судимость, и тому все Августовский совершил ещё преступление. При квалификации оказывал сопротивление. Отягчающим к этому будет являться убийство нескольких. Если Августовский преступление, которое является психически нездоровым.

2. Общие требования, существовавшие во второй половине XIX века к лицам, избираемым в присяжные заседатели:

1. Не иметь судимостей
2. Иметь дворянское происхождение
3. Иметь высшее образование

Кто не подлежал внесению в списки присяжных заседателей ?

1) Крестьяне
2) Судимые
3) Военнослужащие
4) Люди без высшего образования

3. Сравнение общих требований и ограничений статуса присяжного поверенного и современного российского адвоката:

В настоящее время стать присяжным поверенным можно не зависимо от происхождения или пола. Но всё также необходимо иметь высшее образование, а также быть без судимостей. Также чтобы стать адвокатом в настоящее время нужно юридическое образование пройти ещё и обучение в адвокатуре, т.к. не каждый юрист может быть адвокатом.

ФГОБУ ВО «Финансовый университет при Правительстве Российской Федерации»
(Финансовый университет)
Всероссийская олимпиада школьников «Миссия выполнима.
Твое призвание – финансист»

Предмет: ОБЩЕСТВОЗНАНИЕ

ВАРИАНТ 1

Бланк проверки работы

Код участника 0734

Задание №1

Имя, Фамилия философа	Филос. пробл.	Обоснов. филос.пр №1	Обоснов. филос.пр. №2	Обоснов. филос.пр №3	Фил. конц. №1	Фил. конц. №2	Фил. конц. №3	Итого:
3	3	2	2	2	2	2	0	16

Задание №2.1

1	Итого:
0	0

Задание №2.2

1	2	3.1	3.2	3.3	4	Итого:
0	0	0	—	—	0	0

Задание №3

1	2	Итого:
2	0	2

Задание №4

1.1	1.2	2.1	2.2	3.1	3.2	4	5	6	7	Итого:
2	2	2	2	2	1	0	0	1	1	13

Задание №5

1.1.	1.2.	1.3.	2	3	4	Итого:
0	0	0	0	1	0	1

ИТОГО за работу баллов : 32

0-750

Код участника
(заполняется организатором)

Олимпиадная работа

заключительного этапа

«Всероссийская олимпиада школьников "Миссия выполнима. Твоё призвание - финансист!" 2023-2024 г.»

«(Обществознание)»

Вариант № 1

«31 января 2024 г.»

Никакие другие записи на титульном листе делать не разрешается

ФГОБУ ВО «Финансовый университет при Правительстве Российской Федерации»
(Финансовый университет)
Всероссийская олимпиада школьников «Миссия выполнима.
Твое призвание – финансист»

Предмет: ОБЩЕСТВОЗНАНИЕ

ВАРИАНТ 1

Бланк проверки работы

Код участника 0-750

Задание №1

Имя, Фамилия философа	Филос. пробл.	Обоснов. филос.пр №1	Обоснов. филос.пр. №2	Обоснов. филос.пр №3	Фил. конц. №1	Фил. конц. №2	Фил. конц. №3	Итого:
3	2	–	–	–	–	–	–	5

Задание №2.1

1	Итого:
0	0

Задание №2.2

1	2	3.1	3.2	3.3	4	Итого:
6	0	2	0	1	–	9

Задание №3

1	2	Итого:
10	0	10

Задание №4

1.1	1.2	2.1	2.2	3.1	3.2	4	5	6	7	Итого:
2	0	0	–	2	1	2	0	1	–	8

Задание №5

1.1.	1.2.	1.3.	2	3	4	Итого:
–	–	–	0	–	0	0

ИТОГО за работу баллов : 32

0-750

ФГОБУ ВО «Финансовый университет при Правительстве Российской Федерации»

ВСЕРОССИЙСКАЯ ОЛИМПИАДА ШКОЛЬНИКОВ«МИССИЯ ВЫПОЛНИМА. ТВОЕ ПРИЗВАНИЕ – ФИНАНСИСТ!» ПО ПРЕДМЕТУ ОБЩЕСТВОЗНАНИЕ
2023-2024 уч. года

Вариант I

Задание №1. Прочитайте условие и выполните предложенное задание по философии.

Условие: в середине 50-х годов XX века был опубликован роман- эпопея «Властелин колец» известного английского писателя Джона Рональда Руэла Толкина. Это художественное произведение считается первым в жанре эпическое фэнтези, впоследствии ставшее классическим. «Властелин колец» является одной из самых популярных книг XX века. Она оказала влияние не только на литературу, кинематограф, но и мировую культуру в целом. Принято считать, что «Властелин колец» - это яркий образец массовой культуры, однако, только этим, сложно объяснить стойкий интерес к этому произведению как со стороны широкой общественности, так и представителей интеллектуальной элиты. В рамках настоящего задания Вам предстоит осуществить философский анализ данного произведения и попытаться выявить скрытые смыслы, содержащиеся в нем.

Требуемый философский анализ должен включать:

1. Определение по предложенному описанию трех выдающихся философов, каждый из которых имеет свою философскую теорию по одной из философских проблем (идей), содержащихся во «Властелине колец».

2. Выявление и формулировка трех философских проблем (идей), которые содержатся во «Властелине колец» и присутствуют у определенных Вами философов. (Одна проблема - один философ).

3. Обоснование каждой выявленной философской проблемы (идеи) с опорой на содержание самого произведения. (Объем обоснования каждой проблемы должен составлять не менее пяти предложений. Всего три обоснования).

4. Краткая характеристика философских взглядов каждого из определенных Вами философов в отношении «своей» философской проблемы (идеи). (Объем характеристики каждой философской концепции должен составлять не менее десяти предложений. Всего три характеристики).

Описание философа №1

Данного древнегреческого мыслителя волнует вопрос о соотношении власти и нравственности. Он основал собственную философскую Академию, в которой изучалась логика, риторика, математика, а также другие науки. В философской Академии считалось, что математика – основное условие философского познания. Уникальность написанных философских трудов этого мыслителя в том, что он приглашает читателя окунуться в обсуждение проблемы с учетом позиции разных собеседников, которые присутствуют в произведении. Истинное существование философии, по мнению мыслителя, выражается в душе, которая может оставаться в диалоге наедине с собой, а также вступать в диалог с другими душами.

Ответ: Платон

Описание философа №2

Этот выдающийся древнегреческий философ создал новые научные направления, разработал основы формальной логики, произвел классификацию наук, определил их предмет и методы. Также известен как наставник великого полководца - Александра Македонского. Все это, и многое другое, говорит о масштабе личности данного философа. В его учении исследуется онтологическая (учение о бытии), гносеологическая (учение о познании), социально-политическая и естественнонаучная проблематика. Особое место в его философии занимает этическое учение. В истории философии он запомнился как создатель «первой философии». Немаловажным фактом из его жизни является, то, что он известен как основатель школы «Ликей», в дальнейшем это название стало использоваться для обозначения образовательных учреждений – лицей.

Ответ: Аристотель

Описание философа №3

Чрезвычайная тяга к чтению и книгам с самого детства, предопределила род деятельности этого мыслителя. Он стал одним их самых известных писателей и философов XX столетия. Вопросы экзистенциального характера пронизывают большую часть написанных им произведений. Несмотря на многочисленные скандалы вокруг его имени (например, он категорически отказался получать Нобелевскую премию в области литературы), его философские работы с увлечением читают во всем мире. Также философ был активным общественным деятелем, имея крайне жесткие оппозиционные взгляды на существовавшую в то время во Франции власть.

Ответ: ~~Философ~~ Жан Поль ~~Сартр~~ Сартр

Философские проблемы:

1. Идея воспитания

2. Противоборство добра и зла

3.

Обоснования из текста:

1.

Q-750

Концепции определенных во «Властелине колец» философских проблем (идей) у описанных в задании философов. (Ответ должен быть построен по следующему алгоритму: «Формулировка проблемы (идеи)-указание мыслителя - описание философской теории)

1. _____

2. _____

2.

3.

0-750

Задание №2.1. Прочитайте условие и выполните предложенное задание по экономике.

<u>Условие:</u> Вы являетесь членом дискуссионного клуба «Черный лебедь» и участвуете в его заседании. В одном из выступлений прозвучал тезис о том, что «Бюджетная система страны напрямую зависит от наличия в ней (стране) факторов производства».

<u>Требуется:</u> подтвердить или опровергнуть тезис из условия задания. Для этого необходимо:

1. Выбрать одну из трех позиций по данному вопросу (Согласен/ Не согласен/ Частично согласен)

2. Обосновать выбранную позицию, используя обществоведческую теорию.

ОТВЕТ:

1. Согласна

2. Без факторов производства экономика в принципе функционировать не может, т.к. это основное составляющее системы. Развивается экономика страны, работает и бюджетная система, и наоборот. Маркс выделил 2 фактора: личный - гел-к и вещественный - ~~фактор~~ и средство производства

Маршал говорил, что ~~без~~ капитал без труда мертв, указывал на их зависимость.

3.

0-750

Задание №2.2. Прочитайте условие и выполните предложенное задание по экономике.

Условие: перед Вами портреты выдающихся представителей одной из школ экономической теории, чьи фамилии зашифрованы в виде анаграмм.

Требуется:

1. Расшифровать анаграммы и соотнести фамилии экономистов и портреты.
2. Определить (написать название) школу экономической теории, к которой принадлежат экономисты.
3. Кратко охарактеризовать вклад, который внес каждый из определенных Вами экономистов, в экономическую науку.
3. Выбрать одного из представленных в задании экономистов, кому по Вашему мнению может принадлежать следующая экономическая идея: *«Если права собственности четко определены и трансакционные издержки равны нулю, то размещение ресурсов (структура производства) будет оставаться неизменным и эффективным независимо от изменений в распределении прав собственности»* и обосновать почему.

1

2

3

РОНТ **СМЕДІЦЕ** **ОКЗУ**

ОТВЕТ :

Портрет №1 - Коуз

Портрет №2 - Норт

Портрет №3 - ~~Мюрдаль~~ Денисон

Название школы экономической теории: Чикагская школа экономики

Вклад экономиста, изображенного на портрете №1:

„Природа фирмы", „Фирма, рынок и право"
Лауреат Нобелевской премии по экономике 1991 г
„За открытие и прояснение почему смысла трансакционных издержек и прав собственности и функционирования экономики"

Вклад экономиста, изображенного на портрете №2:

Лауреат Нобелевской премии по экономике
Один из основоположников ядерной материи. Почетный
профессор Европейской ассоциации эволюционной полити-
ческой экономики

Вклад экономиста, изображенного на портрете №3:

Значительно расширил теорию прав собственности, кото-
рая стала общепотребительной в праве и экономи-
ке. Стал одной из ключевых фигур в теории отраслевых
рынков, благодаря своим трудам по теории фирмы

Выбор экономиста и обоснование принадлежности цитаты:

0-750

Задание 3. Прочитайте условие и выполните задание по социологии.

<u>Условие:</u> ниже представлены цитаты из различных художественных произведений.
<u>Требуется:</u>
1. Определить стратегию поведения героев произведений в каждой из конфликтных ситуаций (например, в соответствии с классификацией К.Томаса и Р.Килмана)
2. Опираясь на обществоведческую теорию, укажите образы каких животных иллюстрирует каждая стратегия поведения. (Ответ должен быть занесен в таблицу).

Фрагменты произведений

1. «Государь мой премилостивый, я до тех пор не намерен ехать в Покровское, пока не вышлете Вы мне псаря Парамошку с повинною; а будет моя воля наказать его или помиловать, а я терпеть шутки от Ваших холопьев не намерен, да и от Вас их не стерплю, потому что я не шут, а старинный дворянин. За сим остаюсь покорным ко услугам Андрей Дубровский».
   «Как, - загремел Троекуров, вскочив с постели босой, - высылать к ему моих людей повинной, он волен их миловать, наказывать! да что он в самом деле задумал; да знает ли он, с кем связывается? Вот я ж его... Наплачется он у меня, узнает, каково идти на Троекурова!»
   (А.С.Пушкин «Дубровский»)

2. «Медведь подумал, подумал, почесал за ухом и спросил: - Кто яблоко нашёл?- Я! - сказал Заяц.- А кто яблоко сорвал?- Как р-раз я! - каркнула Ворона.- Хорошо. А кто его поймал?- Я поймал! - пискнул Ёж.- Вот что,- рассудил Медведь, - все вы правы, и потому каждый из вас должен яблоко получить… - Но тут только одно яблоко! - сказали Ёж, Заяц и Ворона.- Разделите это яблоко на равные части, и пусть каждый возьмёт себе по кусочку. И все хором воскликнули:- Как же мы раньше не догадались!»
   (В. Сутеев «Яблоко»)

3. «Тут голова, им всем в укор,
   сказала: "Бросьте этот спор!
   Вы все равны, нужны друг другу,
   Не ссорьтесь, делая услугу!
   Все мы - едины, все мы - ТЕЛО!
   И делаем одно мы дело!
   Здесь важно мир иметь, любовь,
   В единстве и без лишних слов!»
   (Н. Журавлева – Гросс «Конфликт тела»)

4. «В контрразведке били Шухова много. И расчет был у Шухова простой: не подпишешь - бушлат деревянный, подпишешь - хоть поживешь еще малость. Подписал».
   (А.И. Солженицын «Один день Ивана Денисовича»)

5. «Идёт опять зайчик, ему на встречу бык:
   - Му-у-у-у! Что, зайчик, плачешь?
   - Как же мне не плакать? Была у меня избушка лубяная, а у лисы - ледяная. Попросилась она ко мне ночевать, да меня же и выгнала!
   - Му-у-у! Пойдём, я твоему горю помогу!
   - Нет, бык, не поможешь! Собака гнала - не выгнала, медведь гнал - не выгнал и тебе не выгнать!
   - Нет, выгоню! Подошли они к избушке, бык как заревел:
   - Поди, лиса, вон! А лиса им с печи:
   - Как выскочу, как выпрыгну, пойдут клочки по закоулочкам! Бык испугался и убежал».
   (Русская народная сказка «Заюшкина избушка»)

ОТВЕТ:

Стратегии поведения	№ фрагмента художественной литературы	Образ животного
конкуренция	1	лев
компромисс	2	собака
сотрудничество	3	лошадь
приспособление	4	кошка
убегание	5	~~заяц~~ мышь/мороз

Задание №4. Прочитайте условие и выполните задание по политологии.

<u>Условие:</u> предложенный фрагмент содержит описание политической ситуации, сложившейся в Аргентине в первой половине XX века.

<u>Требуется:</u>

1. Определить тип политического режима, описанный во фрагменте текста. ***(Ответ должен содержать конкретное название политического режима).*** **Какие признаки данного политического режима указал автор в своем тексте ?** ***(Ответ должен содержать не менее трех признаков из текста).***

2. Перечислить фамилии известных Вам мыслителей, занимавшихся изучением и разработкой теории данного в задании типа политического режима, и кратко охарактеризовать взгляды каждого из них по поводу этого типа политического режима.

3. Указать три достоинства и три недостатка, которые Вы можете выделить у данного типа политического режима.

4. Определить название упомянутого во фрагменте текста идейно – политического течения.

5. Указать название исторического события, описанного в тексте.

6. Привести пример двух стран, расположенных на Африканском континенте, в которых в 2023 году сохранился определенный Вами тип политического режима?

7. Сформулировать не менее трех рекомендаций, имеющих практическое применение, в качестве советника Хуана Доминго Перона.

Кризис 1930 года привел к тому, что многие сельскохозяйственные рабочие обосновались в окрестностях крупных городов, искали лучших заработков на фабриках и в мастерских, стремились повысить уровень жизни. Эта рабочая сила стала основой для примитивной индустриализации. Новые рабочие получили квалификацию, высокие зарплаты и полную занятость, что редко случалось в Аргентине.

Кроме того, в стране существовала националистическая идеология, которая, хотя ее не разделяла ни одна политическая партия, была очень популярна в военных кругах, высших классах Аргентины, в среде интеллигенции.

В политической сфере ситуация складывалась следующим образом: с одной стороны - демократический фронт, еще не имевший кандидата, но состоявший из традиционно влиятельных партий; с другой стороны - консерваторы, выдвинувшие кандидатуру Патрона Косты. У части радикалов возникла блестящая идея

0-750

предложить министру вооруженных сил генералу Педро Пабло Рамиресу стать кандидатом от Демократического фронта. Они полагали, что кандидатура военного министра сделает невозможной фальсификацию выборов, и таким образом радикалы победят и сформируют правительство. Радикалы провели переговоры с генералом Рамиресом, которому понравилось это предложение. Об этом узнал президент и попросил публичных объяснений. Генерал Рамирес выпустил довольно двусмысленное коммюнике, и Кастильо настаивал на его опровержении.

С самого начала своей политической карьеры Хуан Доминго Перон стремился организовать политические силы, которые позволили бы ему осуществлять власть. Еще до прихода на пост президента, в 1946 году, он решил распустить организации, поддержавшие его на выборах в феврале, и создать на их основе единую партию. Поначалу она стала называться Единой национальной революционной партией, а затем - Перонистской партией. В нее входили не только сторонники Перона, но и государственные служащие (для некоторых из них членство в партии было обязательным). Перонистская партия пользовалась очевидным покровительством властей, что проявлялось в различных формах. Перон также купил все частные радиостанции страны, организовал целую сеть официальных газет и журналов и проводил политику постоянного давления на оппозиционные партии, которые имели незначительное число мест в законодательных органах и были неспособны оказывать сопротивление политике, проводимой президентом. Депутатам от радикалов часто не давали выступать, некоторых из них изгнали из парламента, других посадили в тюрьму или вынудили покинуть страну.

Политические партии вели активную жизнь, но подвергались давлению, преследованиям и многочисленным рискам. Избирательные кампании складывались для них непросто, так как у них не было доступа ни к одной радиостанции и фактически существовали лишь две независимые газеты общенационального значения. Пропагандой и печатными изданиями занималось государственное учреждение, добившееся совершенства в искусстве замалчивания новостей и мнений, которые могли быть неприятны правительству.

В то время преобладали враждебные действия по отношению к инакомыслящим, поощряемые самим Пероном, жесткие речи которого в отношении оппозиции, зачастую были абсурдны по форме. Он угрожал повесить оппозиционеров и однажды заявил, что сам подаст стальную петлю, чтобы задушить тех, кто мешал правительству, пользовавшемуся поддержкой большинства народа. Безусловно, оппозиция не была лояльна правительству. Плелось множество заговоров, в большинстве своем совершенно безумных и без всяких шансов на успех.

(Луна Феликс «Краткая история аргентинцев»)

ОТВЕТ:

1. Тип политического режима: авторитарный

Признаки данного типа режима из текста:

а). Политические партии вели активную политическую жизнь, но подвергались давлению, преследованиям и многочисленным рискам

б).

в).

2. Фамилии мыслителей, занимавшихся теоретической разработкой и исследованием данного типа политического режима: Акремешко А.С., Лукашин И.М., Барбаков Г.О., Браун А., Гельман В.Я., Горшунов К.А.

Взгляды мыслителей:

3. Достоинства данного типа политического режима:

а). Обеспечивает политическую стабильность и общественный порядок

б). Может мобилизовывать общественные ресурсы на решение определенных задач

в). Содержит в себе определенные реформаторские возможности

Недостатки данного типа политического режима:

а). Ограниченность инструментов политического воздействия общественных интересов

б). Подавление оппозиции

в). Отсутствие у граждан возможности предотвращения политического кризиса

4. Название упомянутого во фрагменте текста идейно – политического течения:

~~[illegible]~~ перонизм

5. Название исторического события, описанного в тексте:

Бесправное десятилетие

6. Примеры двух стран, расположенных на Африканском континенте, в которых в 2023 году сохранился определенный Вами тип политического режима:

Кения, ~~Зимбабве~~ Зимбабве

7. Рекомендации в качестве советника:

а).

0-750

б).

в).

Задание №5. Прочитайте условие и выполните задание по праву.

Условие: перед Вами фрагмент текста, который содержит информацию об особенностях участия в одном уголовном деле в качестве присяжного поверенного известного российского юриста и правоведа второй половины XIX- начала XX века - Сергея Аркадьевича Андреевского.

Требуется: на основе Ваших знаний теории и истории государства и права, а также анализа представленной судебной ситуации ответить на следующие вопросы:

1. **Какие предпосылки оказали существенное влияние на появление во второй половине XIX века плеяды выдающихся российских адвокатов и судебных ораторов? (Укажите три предпосылки и обоснуйте их влияние).**
2. **Какие общие требования существовали во второй половине XIX века к лицам, избираемым в присяжные заседатели? Кто не подлежал внесению в списки присяжных заседателей?**
3. **Какие отличия в общих требованиях и ограничениях статуса присяжного поверенного во второй половине XIX века и адвоката в настоящее время можете назвать? (Сравните общие требования и ограничения статуса присяжного поверенного и современного российского адвоката).**
4. **Мог ли в описанном деле суд приговорить Августовского к смертной казни, если бы присяжные постановили, что он не заслуживает снисхождения? Свой ответ обоснуйте.**

Сергей Аркадьевич Андреевский, юрист и адвокат второй половины XIX-начала XX вв., снискал славу одного из лучших судебных ораторов: он всегда давал тонкие психологические портреты своих клиентов и старался воздействовать на чувство присяжных заседателей.

В деле Августовского, который сбежал из ссылки, вернулся в Петербург, скрывался в квартире у своей семьи, где был обнаружен и при задержании убил кухарку, после, при следствии, пытался выдать себя за сумасшедшего, но «был уличен в притворстве и признан психически здоровым», Андреевский в защитной речи мало говорил о непосредственных доказательствах деяний, не отрицал вины подсудимого, но рассматривал обстоятельства дела через призму его личности.

Он представил подсудимого человеком «с ненормально кипучим и беспокойным внутренним миром», в своих письмах многословного до невероятности, со странностями в образе мышления. «Давно уже высказана истина, - говорил защитник, - что слог человека – это он сам, и если внутренняя жизнь Августовского также сбивчива и туманна, неверна и поспешна, как его письма и речи, то вот уже основание, чтоб поглубже призадуматься над этим делом… Все эти фолианты, заметки и наброски … не были вызваны у него потребностью творчества или научных занятий, а все они сосредоточены на самом Августовском, на его судьбе и делах». Причиной побега из ссылки была названа богатая фантазия подсудимого, вообразившего измену жены: «Откровенно назвав Августовского несправедливым, я с таким же убеждением скажу, что эта несправедливость у него не злонамеренная и преступная, а болезненная. Причина ее заключается в ненормальной силе и ложном направлении его фантазии».

Убийство же кухарки, присутствовавшей в квартире при задержании, объяснялось непостижимым законом «роковых сплетений судьбы», это была не расчетливая месть человеку, сообщившему о нем полиции,

но случайный выбор жертвы: «в нем поднялась страшная сила, не растратив которую, он не сможет с покорностью агнца переступить порог своего жилища», и он нанес смертельную рану, не рассчитывая непременно на убийство.

«В нашей жизни, господа присяжные заседатели, мы встречаем над собой только две власти: власть закона и власть судьбы».

Присяжные заседатели признали Августовского виновным в самовольной отлучке из места ссылки и в убийстве в запальчивости и раздражении, но дали ему снисхождение. Суд приговорил обвиненного к ссылке на поселение в места Сибири не столь отдаленные.

ОТВЕТ:

1. Предпосылки, повлиявшие на появление во второй половине XIX века плеяды выдающихся российских адвокатов и судебных ораторов:

а).

б).

в).

0-750

2. Общие требования, существовавшие во второй половине XIX века к лицам, избираемым в присяжные заседатели:

Не могли быть присяжными заседателями (1) подданные, находящиеся в услужении частных лиц (2) учителя народных школ (3) священнослужители и монашествующие (4) военные чины и гратор. чины, относящиеся к военному ведомству

Кто не подлежал внесению в списки присяжных заседателей ?

3. Сравнение общих требований и ограничений статуса присяжного поверенного и современного российского адвоката:

4. Мог ли в описанном деле суд приговорить Августовского к смертной казни, если бы присяжные постановили, что он не заслуживает снисхождения? Свой ответ обоснуйте.

Да, могли. Августовский был признан вменяемым, совершил убийство „случайной жертвы" [redacted], пытался уйти от наказания притворившись [redacted] сумасшедшим

О-1038

Код участника
(заполняется организатором)

Олимпиадная работа

заключительного этапа

«Всероссийская олимпиада школьников "Миссия выполнима. Твоё призвание - финансист!" 2023-2024 г.»

«(Обществознание)»

Вариант № _____

«31 января 2024 г.»

Никакие другие записи на титульном листе делать не разрешается

ФГОБУ ВО «Финансовый университет при Правительстве Российской Федерации»
(Финансовый университет)
Всероссийская олимпиада школьников «Миссия выполнима.
Твое призвание – финансист»

Предмет: ОБЩЕСТВОЗНАНИЕ

ВАРИАНТ 1

Бланк проверки работы

Код участника 0-1038

Задание №1

Имя, Фамилия философа	Филос. пробл.	Обоснов. филос.пр №1	Обоснов. филос.пр. №2	Обоснов. филос.пр №3	Фил. конц. №1	Фил. конц. №2	Фил. конц. №3	Итого:
3	3	2	2	2	3	–	–	15

Задание №2.1

1	Итого:
0	0

Задание №2.2

1	2	3.1	3.2	3.3	4	Итого:
4	3	2	1	–	–	10

Задание №3

1	2	Итого:
2	1	3

Задание №4

1.1	1.2	2.1	2.2	3.1	3.2	4	5	6	7	Итого:
–	–	–	–	–	–	0	–	–	0	0

Задание №5

1.1.	1.2.	1.3.	2	3	4	Итого:
–	–	–	2	1	1	4

ИТОГО за работу баллов : 32

ФГОБУ ВО «Финансовый университет при Правительстве Российской Федерации»

ВСЕРОССИЙСКАЯ ОЛИМПИАДА
ШКОЛЬНИКОВ«МИССИЯ ВЫПОЛНИМА.
ТВОЕ ПРИЗВАНИЕ – ФИНАНСИСТ!»
ПО ПРЕДМЕТУ ОБЩЕСТВОЗНАНИЕ
2023-2024 уч. года

Вариант I

Задание №1. Прочитайте условие и выполните предложенное задание по философии.

Условие: в середине 50-х годов XX века был опубликован роман- эпопея «Властелин колец» известного английского писателя Джона Рональда Руэла Толкина. Это художественное произведение считается первым в жанре эпическое фэнтези, впоследствии ставшее классическим. «Властелин колец» является одной из самых популярных книг XX века. Она оказала влияние не только на литературу, кинематограф, но и мировую культуру в целом. Принято считать, что «Властелин колец» - это яркий образец массовой культуры, однако, только этим, сложно объяснить стойкий интерес к этому произведению как со стороны широкой общественности, так и представителей интеллектуальной элиты. В рамках настоящего задания Вам предстоит осуществить философский анализ данного произведения и попытаться выявить скрытые смыслы, содержащиеся в нем.

Требуемый философский анализ должен включать:

1. Определение по предложенному описанию трех выдающихся философов, каждый из которых имеет свою философскую теорию по одной из философских проблем (идей), содержащихся во «Властелине колец».

2. Выявление и формулировка трех философских проблем (идей), которые содержатся во «Властелине колец» и присутствуют у определенных Вами философов. (Одна проблема - один философ).

3. Обоснование каждой выявленной философской проблемы (идеи) с опорой на содержание самого произведения. (Объем обоснования каждой проблемы должен составлять не менее пяти предложений. Всего три обоснования).

4. Краткая характеристика философских взглядов каждого из определенных Вами философов в отношении «своей» философской проблемы (идеи). (Объем характеристики каждой философской концепции должен составлять не менее десяти предложений. Всего три характеристики).

Описание философа №1

Данного древнегреческого мыслителя волнует вопрос о соотношении власти и нравственности. Он основал собственную философскую Академию, в которой изучалась логика, риторика, математика, а также другие науки. В философской Академии считалось, что математика – основное условие философского познания. Уникальность написанных философских трудов этого мыслителя в том, что он приглашает читателя окунуться в обсуждение проблемы с учетом позиции разных собеседников, которые присутствуют в произведении. Истинное существование философии, по мнению мыслителя, выражается в душе, которая может оставаться в диалоге наедине с собой, а также вступать в диалог с другими душами.

Ответ: Платон

Описание философа №2

Этот выдающийся древнегреческий философ создал новые научные направления, разработал основы формальной логики, произвел классификацию наук, определил их предмет и методы. Также известен как наставник великого полководца - Александра Македонского. Все это, и многое другое, говорит о масштабе личности данного философа. В его учении исследуется онтологическая (учение о бытии), гносеологическая (учение о познании), социально-политическая и естественнонаучная проблематика. Особое место в его философии занимает этическое учение. В истории философии он запомнился как создатель «первой философии». Немаловажным фактом из его жизни является, то, что он известен как основатель школы «Ликей», в дальнейшем это название стало использоваться для обозначения образовательных учреждений – лицей.

Ответ: Аристотель

Описание философа №3

Чрезвычайная тяга к чтению и книгам с самого детства, предопределила род деятельности этого мыслителя. Он стал одним их самых известных писателей и философов XX столетия. Вопросы экзистенциального характера пронизывают большую часть написанных им произведений. Несмотря на многочисленные скандалы вокруг его имени (например, он категорически отказался получать Нобелевскую премию в области литературы), его философские работы с увлечением читают во всем мире. Также философ был активным общественным деятелем, имея крайне жесткие оппозиционные взгляды на существовавшую в то время во Франции власть.

Ответ: Сартр

Философские проблемы:

1. Проблема смерти и бессмертия души

2. Проблема идеального общества / политического устройства

3. Проблема смысла жизни

Обоснования из текста:

1.

Одной из основных проблем произведения „Властелин Колец" является проблема смерти и бессмертия. Толкин в своей трилогии показывает как смертных, так и бессмертных существ. По сюжету, когда был Армагедон, защитники крепости были на грани смерти. Их жизнь висела на волоске. Между героями произошёл диалог, смысл которого состоит в том,

что смерть — это не конец их пути. Толкин хочет показать читателям, что бояться смерти не нужно. Герои смогли успешно противостоять злу только когда не боялись смерти.

2.

Одной из основных проблем произведения „Властелин Колец" является проблема идеального общества и политического устройства. Толкин повествует о разных видах государств. Почти все описанные в произведении государства, описаны в негативном ключе. Однако единственным идеалом является Хоббитон (город хоббитов). Жители Хоббитона — простые хобиты. Они любят есть, пить и веселиться, вести семейное хозяйство. Они живут не в государстве. Поэтому идеалом для Толкина является традиционное догосударственное общество.

3.

Одной из основных проблем произведения „Властелин Колец" является проблема смысла жизни. В течение сюжета герои сталкиваются с вопросом о смысле их жизни. Для многих власть являлась их смыслом жизни. Кольцо всевластья помогало обрести им смысл их существования. Различные взаимоотношения между героями тоже являются важным элементом поиска цели существования. Будь то дружба, вражда, сотрудничество и т.д.

Концепции определенных во «Властелине колец» философских проблем (идей) у описанных в задании философов. (Ответ должен быть построен по следующему алгоритму: «Формулировка проблемы (идеи)- указание мыслителя - описание философской теории)

1. Проблема смерти и бессмертия души — Платон — проблема бессмертия души является одной из рассмотренных Платоном проблем. Данная проблема актуальна и по сей день. Платон признаёт душу бессмертной. Он выделяет три элемента души: разум, чувства, воля. Платон считает, что душа была создана Богом. Однако по определённым причинам души спустились на землю и вселились в тела. Платон говорит, что смерть — это всего лишь отделение души от тела. После смерти душа не исчезает и не умирает. Она всего лишь отделяется от тела и продолжает своё существование. Также Платон призывал не бояться смерти.

2.

3.

Задание №2.1. Прочитайте условие и выполните предложенное задание по экономике.

Условие: **Вы являетесь членом дискуссионного клуба «Черный лебедь» и участвуете в его заседании. В одном из выступлений прозвучал тезис о том, что «Бюджетная система страны напрямую зависит от наличия в ней (стране) факторов производства».**

Требуется: **подтвердить или опровергнуть тезис из условия задания. Для этого необходимо:**

1. Выбрать одну из трех позиций по данному вопросу (Согласен/ Не согласен/ Частично согласен)

2. Обосновать выбранную позицию, используя обществоведческую теорию.

ОТВЕТ:

1. Я не согласна с данным тезисом.
2. Бюджет зависит от источников — можно вводить пошлины на импорт.

Задание №2.2. Прочитайте условие и выполните предложенное задание по экономике.

Условие: перед Вами портреты выдающихся представителей одной из школ экономической теории, чьи фамилии зашифрованы в виде анаграмм.

Требуется:

1. Расшифровать анаграммы и соотнести фамилии экономистов и портреты.
2. Определить (написать название) школу экономической теории, к которой принадлежат экономисты.
3. Кратко охарактеризовать вклад, который внес каждый из определенных Вами экономистов, в экономическую науку.
3. Выбрать одного из представленных в задании экономистов, кому по Вашему мнению может принадлежать следующая экономическая идея: *«Если права собственности четко определены и трансакционные издержки равны нулю, то размещение ресурсов (структура производства) будет оставаться неизменным и эффективным независимо от изменений в распределении прав собственности»* и обосновать почему.

1

2

3

РОНТ **СМЕДЦЕ** **ОКЗУ**

ОТВЕТ :

Портрет №1 - Коуз

Портрет №2 - Норт

Портрет №3 - Уедмес

Название школы экономической теории: новый институционализм

Вклад экономиста, изображенного на портрете №1:

Коуз — основал теорему Коуза; ввел понятие „трансакционные издержки"; получил нобелевскую премию; „Догадка Коуза" — монополист продает товар без убытки, если набор благ не ограничен

Вклад экономиста, изображенного на портрете №2:

Норт – создал „экономическую историю", получил нобелевскую премию

Вклад экономиста, изображенного на портрете №3:

Выбор экономиста и обоснование принадлежности цитаты:

Задание 3. Прочитайте условие и выполните задание по социологии.

Условие: **ниже представлены цитаты из различных художественных произведений.**
Требуется:
1. Определить стратегию поведения героев произведений в каждой из конфликтных ситуаций (например, в соответствии с классификацией К.Томаса и Р.Килманна)
2. Опираясь на обществоведческую теорию, укажите образы каких животных иллюстрирует каждая стратегия поведения. (Ответ должен быть занесен в таблицу).

Фрагменты произведений

1. «Государь мой премилостивый, я до тех пор не намерен ехать в Покровское, пока не вышлете Вы мне псаря Парамошку с повинною; а будет моя воля наказать его или помиловать, а я терпеть шутки от Ваших холопьев не намерен, да и от Вас их не стерплю, потому что я не шут, а старинный дворянин. За сим остаюсь покорным ко услугам Андрей Дубровский».
   «Как, - загремел Троекуров, вскочив с постели босой, - высылать к ему моих людей повинной, он волен их миловать, наказывать! да что он в самом деле задумал; да знает ли он, с кем связывается? Вот я ж его... Наплачется он у меня, узнает, каково идти на Троекурова!»
   (А.С.Пушкин «Дубровский»)

2. «Медведь подумал, подумал, почесал за ухом и спросил: - Кто яблоко нашёл?- Я! - сказал Заяц.- А кто яблоко сорвал?- Как р-раз я! - каркнула Ворона.- Хорошо. А кто его поймал?- Я поймал! - пискнул Ёж.- Вот что,- рассудил Медведь, - все вы правы, и потому каждый из вас должен яблоко получить… - Но тут только одно яблоко! - сказали Ёж, Заяц и Ворона.- Разделите это яблоко на равные части, и пусть каждый возьмёт себе по кусочку. И все хором воскликнули:- Как же мы раньше не догадались!»
   (В. Сутеев «Яблоко»)

3. «Тут голова, им всем в укор,
   сказала: "Бросьте этот спор!
   Вы все равны, нужны друг другу,
   Не ссорьтесь, делая услугу!
   Все мы - едины, все мы - ТЕЛО!
   И делаем одно мы дело!
   Здесь важно мир иметь, любовь,
   В единстве и без лишних слов!»
   (Н. Журавлева – Гросс «Конфликт тела»)

4. «В контрразведке били Шухова много. И расчет был у Шухова простой: не подпишешь - бушлат деревянный, подпишешь - хоть поживешь еще малость. Подписал».
   (А.И. Солженицын «Один день Ивана Денисовича»)

5. «Идёт опять зайчик, ему на встречу бык:
   - Му-у-у-у! Что, зайчик, плачешь?
   - Как же мне не плакать? Была у меня избушка лубяная, а у лисы - ледяная. Попросилась она ко мне ночевать, да меня же и выгнала!
   - Му-у-у! Пойдём, я твоему горю помогу!
   - Нет, бык, не поможешь! Собака гнала - не выгнала, медведь гнал - не выгнал и тебе не выгнать!
   - Нет, выгоню! Подошли они к избушке, бык как заревел:
   - Поди, лиса, вон! А лиса им с печи:
   - Как выскочу, как выпрыгну, пойдут клочки по закоулочкам! Бык испугался и убежал».
   (Русская народная сказка «Заюшкина избушка»)

ОТВЕТ:

Стратегии поведения	№ фрагмента художественной литературы	Образ животного
соперничество	1	акула
поиск компромисса	2	лиса
уход	3	черепаха
сотрудничество	4	сова
уступчивость	5	медведь

Задание №4. Прочитайте условие и выполните задание по политологии.

Условие: предложенный фрагмент содержит описание политической ситуации, сложившейся в Аргентине в первой половине XX века.

Требуется:

1. Определить тип политического режима, описанный во фрагменте текста. *(Ответ должен содержать конкретное название политического режима).* Какие признаки данного политического режима указал автор в своем тексте ? *(Ответ должен содержать не менее трех признаков из текста).*

2. Перечислить фамилии известных Вам мыслителей, занимавшихся изучением и разработкой теории данного в задании типа политического режима, и кратко охарактеризовать взгляды каждого из них по поводу этого типа политического режима.

3. Указать три достоинства и три недостатка, которые Вы можете выделить у данного типа политического режима.

4. Определить название упомянутого во фрагменте текста идейно – политического течения.

5. Указать название исторического события, описанного в тексте.

6. Привести пример двух стран, расположенных на Африканском континенте, в которых в 2023 году сохранился определенный Вами тип политического режима?

7. Сформулировать не менее трех рекомендаций, имеющих практическое применение, в качестве советника Хуана Доминго Перона.

Кризис 1930 года привел к тому, что многие сельскохозяйственные рабочие обосновались в окрестностях крупных городов, искали лучших заработков на фабриках и в мастерских, стремились повысить уровень жизни. Эта рабочая сила стала основой для примитивной индустриализации. Новые рабочие получили квалификацию, высокие зарплаты и полную занятость, что редко случалось в Аргентине.

Кроме того, в стране существовала националистическая идеология, которая, хотя ее не разделяла ни одна политическая партия, была очень популярна в военных кругах, высших классах Аргентины, в среде интеллигенции.

В политической сфере ситуация складывалась следующим образом: с одной стороны - демократический фронт, еще не имевший кандидата, но состоявший из традиционно влиятельных партий; с другой стороны - консерваторы, выдвинувшие кандидатуру Патрона Косты. У части радикалов возникла блестящая идея

предложить министру вооруженных сил генералу Педро Пабло Рамиресу стать кандидатом от Демократического фронта. Они полагали, что кандидатура военного министра сделает невозможной фальсификацию выборов, и таким образом радикалы победят и сформируют правительство. Радикалы провели переговоры с генералом Рамиресом, которому понравилось это предложение. Об этом узнал президент и попросил публичных объяснений. Генерал Рамирес выпустил довольно двусмысленное коммюнике, и Кастильо настаивал на его опровержении.

С самого начала своей политической карьеры Хуан Доминго Перон стремился организовать политические силы, которые позволили бы ему осуществлять власть. Еще до прихода на пост президента, в 1946 году, он решил распустить организации, поддержавшие его на выборах в феврале, и создать на их основе единую партию. Поначалу она стала называться Единой национальной революционной партией, а затем - Перонистской партией. В нее входили не только сторонники Перона, но и государственные служащие (для некоторых из них членство в партии было обязательным). Перонистская партия пользовалась очевидным покровительством властей, что проявлялось в различных формах. Перон также купил все частные радиостанции страны, организовал целую сеть официальных газет и журналов и проводил политику постоянного давления на оппозиционные партии, которые имели незначительное число мест в законодательных органах и были неспособны оказывать сопротивление политике, проводимой президентом. Депутатам от радикалов часто не давали выступать, некоторых из них изгнали из парламента, других посадили в тюрьму или вынудили покинуть страну.

Политические партии вели активную жизнь, но подвергались давлению, преследованиям и многочисленным рискам. Избирательные кампании складывались для них непросто, так как у них не было доступа ни к одной радиостанции и фактически существовали лишь две независимые газеты общенационального значения. Пропагандой и печатными изданиями занималось государственное учреждение, добившееся совершенства в искусстве замалчивания новостей и мнений, которые могли быть неприятны правительству.

В то время преобладали враждебные действия по отношению к инакомыслящим, поощряемые самим Пероном, жесткие речи которого в отношении оппозиции, зачастую были абсурдны по форме. Он угрожал повесить оппозиционеров и однажды заявил, что сам подаст стальную петлю, чтобы задушить тех, кто мешал правительству, пользовавшемуся поддержкой большинства народа. Безусловно, оппозиция не была лояльна правительству. Плелось множество заговоров, в большинстве своем совершенно безумных и без всяких шансов на успех.

(Луна Феликс «Краткая история аргентинцев»)

ОТВЕТ:

1. Тип политического режима: _____

Признаки данного типа режима из текста:

а). _____

_____

б). _____

_____

в). _____

_____

2. Фамилии мыслителей, занимавшихся теоретической разработкой и исследованием данного типа политического режима: _____

_____

Взгляды мыслителей:

3. Достоинства данного типа политического режима:

а).

б).

в).

Недостатки данного типа политического режима:

а).

б).

в).

4. Название упомянутого во фрагменте текста идейно – политического течения:

Фашизм, нацизм

5. Название исторического события, описанного в тексте:

6. Примеры двух стран, расположенных на Африканском континенте, в которых в 2023 году сохранился определенный Вами тип политического режима:

7. Рекомендации в качестве советника:

а). Создание Конституции

б). Создание Конституционного суда

в). Закрепление положения о принадлежании суверенитета народу

Задание №5. Прочитайте условие и выполните задание по праву.

Условие: перед Вами фрагмент текста, который содержит информацию об особенностях участия в одном уголовном деле в качестве присяжного поверенного известного российского юриста и правоведа второй половины XIX- начала XX века - Сергея Аркадьевича Андреевского.

Требуется: на основе Ваших знаний теории и истории государства и права, а также анализа представленной судебной ситуации ответить на следующие вопросы:

1. **Какие предпосылки оказали существенное влияние на появление во второй половине XIX века плеяды выдающихся российских адвокатов и судебных ораторов? (Укажите три предпосылки и обоснуйте их влияние).**
2. **Какие общие требования существовали во второй половине XIX века к лицам, избираемым в присяжные заседатели? Кто не подлежал внесению в списки присяжных заседателей?**
3. **Какие отличия в общих требованиях и ограничениях статуса присяжного поверенного во второй половине XIX века и адвоката в настоящее время можете назвать? (Сравните общие требования и ограничения статуса присяжного поверенного и современного российского адвоката).**
4. **Мог ли в описанном деле суд приговорить Августовского к смертной казни, если бы присяжные постановили, что он не заслуживает снисхождения? Свой ответ обоснуйте.**

Сергей Аркадьевич Андреевский, юрист и адвокат второй половины XIX-начала XX вв., снискал славу одного из лучших судебных ораторов: он всегда давал тонкие психологические портреты своих клиентов и старался воздействовать на чувство присяжных заседателей.

В деле Августовского, который сбежал из ссылки, вернулся в Петербург, скрывался в квартире у своей семьи, где был обнаружен и при задержании убил кухарку, после, при следствии, пытался выдать себя за сумасшедшего, но «был уличен в притворстве и признан психически здоровым», Андреевский в защитной речи мало говорил о непосредственных доказательствах деяний, не отрицал вины подсудимого, но рассматривал обстоятельства дела через призму его личности.

Он представил подсудимого человеком «с ненормально кипучим и беспокойным внутренним миром», в своих письмах многословного до невероятности, со странностями в образе мышления. «Давно уже высказана истина, - говорил защитник, - что слог человека – это он сам, и если внутренняя жизнь Августовского также сбивчива и туманна, неверна и поспешна, как его письма и речи, то вот уже основание, чтоб поглубже призадуматься над этим делом… Все эти фолианты, заметки и наброски … не были вызваны у него потребностью творчества или научных занятий, а все они сосредоточены на самом Августовском, на его судьбе и делах». Причиной побега из ссылки была названа богатая фантазия подсудимого, вообразившего измену жены: «Откровенно назвав Августовского несправедливым, я с таким же убеждением скажу, что эта несправедливость у него не злонамеренная и преступная, а болезненная. Причина ее заключается в ненормальной силе и ложном направлении его фантазии».

Убийство же кухарки, присутствовавшей в квартире при задержании, объяснялось непостижимым законом «роковых сплетений судьбы», это была не расчетливая месть человеку, сообщившему о нем полиции,

но случайный выбор жертвы: «в нем поднялась страшная сила, не растратив которую, он не сможет с покорностью агнца переступить порог своего жилища», и он нанес смертельную рану, не рассчитывая непременно на убийство.

«В нашей жизни, господа присяжные заседатели, мы встречаем над собой только две власти: власть закона и власть судьбы».

Присяжные заседатели признали Августовского виновным в самовольной отлучке из места ссылки и в убийстве в запальчивости и раздражении, но дали ему снисхождение. Суд приговорил обвиненного к ссылке на поселение в места Сибири не столь отдаленные.

ОТВЕТ:

1. Предпосылки, повлиявшие на появление во второй половине XIX века плеяды выдающихся российских адвокатов и судебных ораторов:

а).

б).

в).

2. Общие требования, существовавшие во второй половине XIX века к лицам, избираемым в присяжные заседатели:

Лица, избираемые в присяжные заседатели должны достигнуть возраста 25 лет, иметь диплом об образовании в университете или об окончании юридических курсов

Кто не подлежал внесению в списки присяжных заседателей ?

Внесению в списки присяжных заседателей не подлежали лица: младше 25 лет; осуждённые или шедшие судимость; находящиеся под опекой за бесцельное расходование имущества, (расточительность); иностранцы

3. Сравнение общих требований и ограничений статуса присяжного поверенного и современного российского адвоката:

Общие требования: 1) достижение определенного возраста (раньше – 25 лет; сейчас – 25 лет); 2) наличие определенного образования (раньше – окончание университета или курсов юридических наук; сейчас – высшее образование и юридического факультета); 3) отсутствие судимости (раньше – за проступки и преступления; сейчас – за проступки и преступления); 4) не допущение иностранцев к данной роли

4. Мог ли в описанном деле суд приговорить Августовского к смертной казни, если бы присяжные постановили, что он не заслуживает снисхождения? Свой ответ обоснуйте.

Нет, суд не мог приговорить Августовского к смертной казни. Если решением присяжных подсудимый признан заслуживающим снисхождения, то его наказание должно быть уменьшено на одну степень, то есть самое строгое (смертная казнь) не может назначаться.

О-1101

О-1101
Код участника
(заполняется организатором)

Олимпиадная работа

заключительного этапа

«Всероссийская олимпиада школьников "Миссия выполнима. Твоё призвание - финансист!" 2023-2024 г.»

«(Обществознание)»

Вариант № 2

«31 января 2024 г.»

Никакие другие записи на титульном листе делать не разрешается

ФГОБУ ВО «Финансовый университет при Правительстве Российской Федерации»
(Финансовый университет)
Всероссийская олимпиада школьников «Миссия выполнима.
Твое призвание – финансист»

Предмет: ОБЩЕСТВОЗНАНИЕ

ВАРИАНТ 2

Бланк проверки работы

Код участника 0 – 1101

Задание №1

Имя, Фамилия философа	Филос. пробл.	Обоснов. филос.пр №1	Обоснов. филос.пр. №2	Обоснов. филос.пр №3	Фил. конц. №1	Фил. конц. №2	Фил. конц. №3	Итого:
1	2	–	–	–	1	–	0	4

Задание №2.1

1	Итого:
3	3

Задание №2.2

1	2	3.1	3.2	3.3	4	Итого:
2	0	–	1	–	–	3

Задание №3

1	2	Итого:
2	0	2

Задание №4

1.1	1.2	2.1	2.2	3.1	3.2	4	5	6	7	Итого:
2	2	2	4	2	2	0	0	0	3	17

Задание №5

1.1.	1.2.	1.3.	2	3	4	Итого:
0	0	2	0	–	1	3

ИТОГО за работу баллов : 32

О-1101

ФГОБУ ВО «Финансовый университет при Правительстве Российской Федерации»

ВСЕРОССИЙСКАЯ ОЛИМПИАДА
ШКОЛЬНИКОВ«МИССИЯ ВЫПОЛНИМА.
ТВОЕ ПРИЗВАНИЕ – ФИНАНСИСТ!»
ПО ПРЕДМЕТУ ОБЩЕСТВОЗНАНИЕ
2023-2024 уч. года

Вариант II

Задание №1. Прочитайте условие и выполните предложенные задания по философии.

Условие: свой роман «Мастер и Маргарита» М.А. Булгаков писал с 1928 по 1940 гг. Первая публикация произведения в сокращенном варианте была осуществлена в 1966-1967гг. Книжная версия без цензуры и купюр была опубликована в СССР только в 1973 году в издательстве «Художественная литература». «Мастер и Маргарита» - роман, воплотивший размышления М.А. Булгакова о современности и вечности человека и мира, художника и власти. В нем удивительным образом переплетаются едкая сатира, тонкий психологический анализ и философское обобщение. «Мастер и Маргарита» в первую очередь роман о современном писателю мире, попытка осмысления основ того общества, которое формировалось в нашей стране в 30-е годы 20 века, называемые теперь периодом укрепления культа личности Сталина.

В рамках настоящего задания Вам предстоит осуществить философский анализ данного произведения и попытаться выявить скрытые смыслы, содержащиеся в нем.

Требуемый философский анализ должен включать:

1. Определение по предложенному описанию трех выдающихся философов, каждый из которых имеет свою философскую теорию по одной из философских проблем (идей), содержащихся в «Мастере и Маргарите».

2. Выявление и формулировка трех философских проблем (идей), которые содержатся в «Мастере и Маргарите» и присутствуют у определенных Вами философов. (Одна проблема - один философ).

3. Обоснование каждой выявленной философской проблемы (идеи) с опорой на содержание самого произведения. (Объем обоснования каждой проблемы должен составлять не менее пяти предложений. Всего три обоснования).

4. Краткая характеристика философских взглядов каждого из определенных Вами философов в отношении «своей» философской проблемы (идеи). (Объем характеристики каждой проблемы должен составлять не менее десяти предложений. Всего три характеристики).

Описание философа №1

Этот выдающийся древнегреческий философ создал новые научные направления, разработал основы формальной логики, произвел классификацию наук, определил их предмет и методы. Также известен как наставник великого полководца - Александра Македонского. Все это, и многое другое, говорит о масштабе личности данного философа. В его учении исследуется онтологическая (учение о бытии), гносеологическая (учение о познании), социально-политическая и естественнонаучная проблематика. Особое место в его философии занимает этическое учение. В истории философии он запомнился как создатель «первой философии». Немаловажным фактом из его жизни является, то, что он известен как основатель школы «Ликей», в дальнейшем это название стало использоваться для обозначения образовательных учреждений – лицей.

Ответ: Аристотель

Описание философа №2

Взгляды этого мыслителя конца XIX- первой половины XX века связаны с религиозной философией. В его творчестве множество богословских и философских работ, а также из области естественных и точных наук. Трагическая судьба философа вызовет немало вопросов, его назовут «русским Леонардо да Винчи». Дело в том, что его занятия отдельными науками не были занятиями человека, охваченного неуемной жаждой познания. Эти занятия скреплялись в единое целое некоторой целью, которую он поставил себе еще в юности: «произвести синтез церковности и светской культуры… воспринять все положительное учение Церкви и научно-философское мировоззрение вместе с искусством».Он оказал серьезное влияние не только на развитие русской философии, и культуры, но также мировой. Оригинальность рассуждений мыслителя часто вызывала бурную реакцию у слушавшей его аудитории.

Ответ: Ленин

Описание философа №3

Один из самых влиятельных мыслителей в истории философии, он способствовал активному внедрению критической рефлексии в работы философов. Про него говорят, что он совершил «трансцендентальный поворот» в философии. Современная философия сознания, аналитическая философия и ряд других направлений испытали на себе влияние его взглядов. Мыслителя интересовала главная, по его мнению, философская проблема – «Что такое человек?». Его философские труды многими исследователями рассматриваются как «головоломные» сочинения, однако мыслитель писал и научно-популярные тексты, посвященные различным историческим аспектам.

Ответ: Кишке

Философские проблемы:

1. Осуществление власти в государстве
2. С помощью каких оснований было сформировано общество.
3. Как поступает человек, исходя из психологических установок?

Обоснования из текста:

1.

2.

3.

Концепции определенных в «Мастере и Маргарите» философских проблем (идей) у описанных в задании философов. (Ответ должен быть построен по следующему алгоритму: «Формулировка проблемы (идеи)- указание мыслителя - описание философской теории).

1. Осуществление власти в государстве – Аристотель-
Философ в своей концепции определяет правильные и
неправильные формы правления в государстве. Он от-
носит их по количеству правящих. К правильным
относятся монархия, аристократия, полития. К не-
правильным – тирания, олигархия, демократия. Та-
кое распределение, по мнению Аристотеля является
наиболее удобным для всех граждан. Количество
людей, осуществляющих власть в стране, и исполь-
зуемые определённые ~~методы~~ способы управления
решают судьбу граждан.

2.

3. Как поступает человек, исходя из психологических установок? – Ницше – Ясперс изучал человека и его психологическую сторону. В своей концепции он также выделял сверхчеловека – духовное состояние. Действия ~~осуществляются~~ Прежде всего, на поступки влияют мыслительные процессы, что способствует действию, либо же бездействию. Ницше определял решения людей как вербблюда – говорящего на всё да, льва – самостоятельного, умеющего противостоять и ребёнка – наиболее рациональная стадия, изучающая всё с нуля.

Задание №2.1. Прочитайте условие и выполните предложенное задание по экономике.

Условие: **Вы являетесь членом дискуссионного клуба «Антихрупкость» и участвуете в его заседании. В одном из выступлений прозвучал тезис о том, что «Система трехсторонних договоров с участием предпринимателей, работников и государства, которая составляет суть социального партнерства, в современных российских условиях утратила свою актуальность».**

Требуется: **подтвердить или опровергнуть тезис из условия задания. Для этого необходимо:**

1. Выбрать одну из трех позиций по данному вопросу (Согласен/ Не согласен/ Частично согласен)

2. Обосновать выбранную позицию, используя обществоведческую теорию.

ОТВЕТ:

1. Не согласен

2. В современных российских условиях система трёхсторонних договоров выражает идеи развития экономики всех её представителей. Участники договора связаны правами и обязанностями, которые осуществляет свою деятельность. Функционирование партнёров способствует ~~развитию экономики~~ преодолению экономических проблем и является частью основных договоров, которые заключаются между физическими и юридическими лицами.

Задание №2.2. Прочитайте условие и выполните предложенное задание по экономике.

Условие: перед Вами портреты выдающихся представителей одной из школ экономической теории, чьи фамилии зашифрованы в виде анаграмм.

Требуется:

1. Расшифровать анаграммы и соотнести фамилии экономистов и портреты.
2. Определить (написать название) школу экономической теории, к которой принадлежат экономисты.
3. Кратко охарактеризовать вклад, который внес каждый из определенных Вами экономистов, в экономическую науку.
4. Выбрать одного из представленных в задании экономистов, кому по Вашему мнению может принадлежать следующая экономическая идея: *«Трансакция - это не обмен товарами, а отчуждение и присвоение прав собственности и свобод, созданных обществом»* и обосновать почему.

1

2

3

СОМНОМК ЛЕЧТЛИМ ЛЕБНЕВ

ОТВЕТ :

Портрет №1 - _____

Портрет №2 - Веблен

Портрет №3 - _____

Название школы экономической теории: Школа экономической стоимости

Вклад экономиста, изображенного на портрете №1:

Вклад экономиста, изображенного на портрете №2:

Эффект Веблена – так называют распространённое явление, когда люди приобретают дорогие вещи, с целью выглядеть лучше на фоне остальных.

Вклад экономиста, изображенного на портрете №3:

Выбор экономиста и обоснование принадлежности цитаты:

Задание 3. Прочитайте условие и выполните задание по социологии.

<u>Условие:</u> ниже представлены цитаты из различных художественных произведений.
<u>Требуется:</u>
1. Определить стратегию поведения героев произведений в каждой из конфликтных ситуаций (например, в соответствии с классификацией К.Томаса и Р.Килманна)
2. Опираясь на обществоведческую теорию, укажите образы каких животных иллюстрируют каждая стратегия поведения. (Ответ должен быть занесен в таблицу).

Фрагменты произведений

1. «**Дикой.** Баклуши ты, что ль, бить сюда приехал! Дармоед! Пропади ты пропадом!
Борис. Праздник; что дома-то делать!
Дикой. Найдешь дело, как захочешь. Раз тебе сказал, два тебе сказал: «Не смей мне навстречу попадаться»; тебе все неймется! Мало тебе места-то? Куда ни поди, тут ты и есть! Тьфу ты, проклятый! Что ты как столб стоишь-то! Тебе говорят аль нет?
Борис. Я и слушаю, что ж мне делать еще!
Дикой (посмотрев на Бориса). Провались ты! Я с тобой и говорить-то не хочу, с езуитом. (Уходя.) Вот навязался! (Плюет и уходит)».

(А. Н. Островский «Гроза»)

2. «Вот пошел он к синему морю,
(Помутилося синее море.)
Стал он кликать золотую рыбку,
Приплыла к нему рыбка, спросила:
«Чего тебе надобно, старче?»
Ей старик с поклоном отвечает:
«Смилуйся, государыня рыбка!
Еще пуще старуха бранится,
Не дает старику мне покою:
Избу просит сварливая баба».
Отвечает золотая рыбка:
«Не печалься, ступай себе с богом,
Так и быть: изба вам уж будет».

(А. С. Пушкин «Сказка о золотой рыбке»)

3. «Наконец Иван Иванович взял шапку свою.

- Очень хорошо поступаете вы, Иван Никифорович! прекрасно! Я это припомню вам.
- Ступайте, Иван Иванович, ступайте! да глядите, не попадайтесь мне: а не то я вам, Иван Иванович, всю морду побью!
- Вот вам за это, Иван Никифорович! - отвечал Иван Иванович, выставив ему кукиш и хлопнув за собою дверью, которая с визгом захрипела и отворилась снова.
Иван Никифорович показался в дверях и что-то хотел присовокупить, но Иван Иванович уже не оглядывался и летел со двора.»

(Н.В. Гоголь «Повесть о том, как поссорились Иван Иванович с Иваном Никифоровичем»)

4. «-Но мы всё-таки настаиваем на примирении, - сказал Шешковский виноватым голосом, как человек, который вынужден вмешиваться в чужие дела; он покраснел, приложил руку к сердцу и продолжал: - Господа, мы не видим причинной связи между оскорблением и дуэлью. У обиды, какую мы иногда по слабости человеческой наносим друг другу, и у дуэли нет ничего общего. Вы люди университетские и образованные и, конечно, сами видите в дуэли одну только устарелую, пустую формальность и всякая штука. Мы так на нее и смотрим, иначе бы не поехали, так как не можем допустить, чтобы в нашем присутствии люди стреляли друг в друга и всё. - Шешковский вытер с лица пот и продолжал: - Покончите же, господа, ваше недоразумение, подайте друг другу руки и поедем домой пить мировую. Честное слово, господа!»

(А.П. Чехов «Дуэль»)

5. И чайник шепнул утюгу:
«Я дальше идти не могу».
И заплакали блюдца:
«Не лучше ль вернуться?»
И зарыдало корыто:
«Увы, я разбито, разбито!»
.....
«Ой вы, бедные сиротки мои,
Утюги и сковородки мои!
Вы подите-ка, немытые, домой,
Я водою вас умою ключевой.
Я почищу вас песочком,
Окачу вас кипяточком,
И вы будете опять,
Словно солнышко, сиять,
А поганых тараканов я повыведу,
Прусаков и пауков я повымету!»
И сказала скалка:
«Мне Федору жалко».
И сказала чашка:
«Ах, она бедняжка!»
И сказали блюдца:
«Надо бы вернуться!»
(К. Чуковский «Федорино горе»)

ОТВЕТ:

Стратегии поведения	№ фрагмента художественной литературы	Образ животного
Агрессивное	1	Лев
Апатия	2	Слон Верблюд
Устраняющее	3	Волк
Компромисс	4	Белка
Утрата и возвращение	5	Заяц

Задание №4. Прочитайте условие и выполните задание по политологии.

Условие: предложенный фрагмент содержит описание политической ситуации, сложившейся в Венесуэле в конце XX века.

Требуется:

1. Определить тип политического режима, описанный во фрагменте текста. ***(Ответ должен содержать конкретное название политического режима).*** **Какие признаки данного политического режима указал автор в своем тексте ?** ***(Ответ должен содержать не менее трех признаков из текста).***

Признаки данного типа режима из текста:

а). Жесточайший дефицит основных продуктов питания

б). Жёсткая конфронтация политических институтов и элит страны

в). Государственный контроль над ключевыми секторами экономики и прямой запрет на приватизацию некоторых отраслей страны.

2. Фамилии мыслителей, занимавшихся теоретической разработкой и исследованием данного типа политического режима: Арендт, Фромм, Поппер

Взгляды мыслителей:

Поппер выделил открытое и закрытое общество в данном политическом режиме.
Фромм изучал поведение людей в условиях тоталитарного контроля.
Арендт – единственная женщина мыслитель, которая выступала за противостояние тоталитарному режиму.

3. Достоинства данного типа политического режима:

а). Усиление власти президента

б). Личная армия президента

в). Расширение масштабов государственного производства

Недостатки данного типа политического режима:

а). Контроль над всеми сферами общественной жизни

б). Однопартийная система

в). Запрещены СМИ

2. Перечислить фамилии известных Вам мыслителей, занимавшихся изучением и разработкой теории данного в задании типа политического режима, и кратко охарактеризовать взгляды каждого из них по поводу этого типа политического режима.

3. Указать три достоинства и три недостатка, которые Вы можете выделить у данного типа политического режима.

4. Определить название упомянутого во фрагменте текста идейно – политического течения.

5. Указать как изменилась государственная символика республики Венесуэла с приходом к власти Уго Чавеса.

6. Привести пример двух стран, в которых в 2023 году сохранялся определенный Вами тип политического режима.

7. Сформулировать не менее трех рекомендаций, имеющих практическое применение, в качестве советника Уго Чавеса.

Придя к власти на волне массового недовольства сложившейся в стране ситуацией, Уго Чавес начал решительную перекройку всего политического устройства Венесуэлы. Его основным орудием стал плебисцит: харизматический президент опирался на поддержку избирателей напрямую, игнорируя сложившиеся политические институты и элиты страны и ведя с ними жесткую конфронтацию. При этом Чавес весьма искусно использовал стратегию политической поляризации: в ситуации, когда венесуэльцы были вынуждены выбирать между Чавесом и его противниками, перевес неизменно оказывался на стороне президента.

В феврале 1999 г. он назначил референдум по вопросу о созыве конституционной ассамблеи с целью принятия нового основного закона страны. При этом Уго Чавес рассматривал новый орган не как совещание для выработки проекта конституции, а как своего рода учредительное собрание. Новая конституция заметно усиливала власть президента: срок полномочий продлевался до шести лет, запрет на переизбрание отменялся (хотя и вводился запрет на пребывание у власти более двух сроков подряд), глава государства получал контроль над Верховным судом и национальным избирательным советом страны. Референдумы провозглашались ключевым механизмом принятия решений, имевшим высшую силу.

Сокрушительная победа Чавеса на выборах конституционной ассамблеи придала ему уверенности: в конце августа 1999 г. ассамблея провозгласила себя высшим органом власти в стране, вытеснив парламент и судебную власть на политическую обочину. В экономическом плане важнейшей конституционной инновацией стал приоритет государственного контроля над ключевыми секторами экономики Венесуэлы и прямой запрет на приватизацию нефтяной отрасли страны.

Однако под руководством Чавеса ситуация в стране не улучшалась. Демонстрации и «марши пустых кастрюль» сотрясали Венесуэлу. Акции протеста с требованиями отставки Чавеса были жестоко подавлены полицией, после чего в конфликт вмешались военные. 11 апреля Чавес был отстранен от власти и взят под арест. Но хрупкая коалиция негативного консенсуса, объединенная лишь неприятием президента страны, не имела единого плана действий. Объявление об отмене конституции 1999 г., роспуске парламента, смене ряда ключевых чиновников и назначении новых выборов вызвало смятение в рядах мятежников. Профсоюзы и армейская верхушка не поддержали эти шаги, и путч фактически провалился. Уже спустя три дня Чавес триумфально вернулся к власти в Каракасе. Одним из следствий этих событий стало создание в Венесуэле национальной гвардии — по сути, личной армии президента страны, подконтрольной исключительно Чавесу. Тем не менее, попытка путча способствовала активизации оппозиции.

Экономическая политика Чавеса на фоне беспрецедентно высоких цен на нефть отличалась расширением масштабов государственного интервенционизма, охватывавшего теперь уже не только нефтяной сектор, но и другие отрасли экономики. Предсказуемой реакцией рынка на установление предельных отпускных цен стал жесточайший дефицит основных продуктов питания.

(В.Я. Гельман «Венесуэла и Мексика…»)

ОТВЕТ:

1. Тип политического режима: Тоталитарный политический режим

4. Название упомянутого во фрагменте текста идейно – политического течения:
Плебисцит

5. Изменения государственной символики республики Венесуэла с приходом к власти Уго Чавеса:
Государство претерпевало серьёзные изменения, так как проводилась перекройка всего политического устройства, а значит произошло изменение гимна и флага Венесуэлы.

6. Примеры двух стран, в которых в 2023 году существовал определенный Вами тип политического режима:
Саудовская Аравия, Северная Корея

7. Рекомендации в качестве советника:

а). Организовать деятельность парламента и судебной власти

б). Позволить рынку самостоятельно функционировать, чтобы вернуть необходимые продукты питания.

в). Разрешить ~~спектр~~ Возвращение конституции с целью осуществления гражданами всех своих обязанностей

Задание №5. Прочитайте условие и выполните задание по праву.

Условие: перед Вами фрагмент текста, который содержит информацию об особенностях участия в одном уголовном деле в качестве присяжного поверенного известного российского юриста и правоведа второй половины XIX- начала XX века - Владимира Даниловича Спасовича.

Требуется: на основе Ваших знаний теории и истории государства и права, а также анализа представленной судебной ситуации ответить на следующие вопросы:

1. Какие предпосылки оказали существенное влияние на появление во второй половине XIX века плеяды выдающихся российских адвокатов и судебных ораторов? (Укажите три предпосылки и обоснуйте их влияние).

2. **Какие основные профессиональные требования предъявлялись во второй половине XIX века к лицам, претендовавшим на получение статуса присяжного поверенного ?**
3. **Какие отличия в требованиях к кандидатам в присяжные заседатели были во второй половине XIX века и существуют в современной России? (Сравните требования к кандидатам в присяжные заседатели во второй половине XIX века и в настоящее время).**
4. **Почему суд самостоятельно не изменил наказание Киткину с ссылки на заключение «в крепость на год и 4 месяца с лишением некоторых прав», а постановил направить ходатайство монарху? Свой ответ обоснуйте.**

Владимир Данилович Спасович - знаменитый правовед и адвокат второй половины XIX века, автор «Учебника криминального права». В адвокатской работе, по мнению коллег, отличался научным подходом в исследовании доказательств и «чудесной архитектурой речи», а также он внес значительный вклад в разработку теории судебно-уголовных доказательств и изучении проблем психофизиологии.

В деле о составлении подложного духовного завещания от имени умершего капитана гвардии Седкова (1875 год) подсудимых было несколько, но Спасович защищал только Бороздина и Киткина. Фабула дела такова: после смерти мужа у Седковой возник план изготовить фальшивое завещание, которое удостоверил нотариус Лысенков, а в качестве свидетелей поддельного документа были привлечены, в том числе, Бороздин и Киткин по отдельности.

Бороздина, бывшего чиновника и бывшего члена окружного суда, человека нуждающегося в деньгах, привлек к делу его знакомый Лысенков, после вызова в суд на допрос по поводу завещания (обычная практика для суда), Бороздин получил от Седковой двухлетний вексель на 500 рублей, в последующем просил у нее 15 рублей, но не получил их. Киткин же, молодой человек 23 лет от роду, из состоятельной семьи, но растративший уже все деньги, был должником покойного Седкова и его жены, он согласился поставить свою подпись за возврат долговой расписки и 200 рублей сверх того. После начала расследования Киткин первым признался в содеянном и раскаялся.

Спасович обратился к присяжным с просьбой определить степень участия его подзащитных в этом преступлении: «При определении ответственности каждого из подсудимых вам необходимо обратить внимание на то, как построилась группа людей, совершивших преступление: кто был первоначальным ядром, кто пристал прежде и кто после; кто их них ближе и кто дальше от центра в той системе, которую обвиняющая власть назвала организацией преступления… Если подсудимый присовокупился уже к готовому предприятию, то касательно его не может быть поднят вопрос о предварительном на преступление соглашении, так как оно уже существовало, когда к нему пристал подсудимый». Спасович соглашался с тем, что Бороздин, как бывший работник суда, не мог не понимать последствий «дурного предложения», но отвергал обвинение в очернении чести судейского сословия, ибо его подзащитный во время совершения деяния членом окружного суда уже не был, и просил обратить внимание на наличие у Бороздина шести детей. В отношении Киткина адвокат просил присяжных принять во внимание молодость и искреннее раскаяние.

Окружной суд постановил: Бороздина лишить всех особых прав и преимуществ и сослать на житье в Архангельскую губернию. Киткина по лишении всех особенных прав и преимуществ сослать также в Архангельскую губернию. Ввиду явки Киткина с повинной представить о нем на Монаршее усмотрение и ходатайствовать о замене наказания заключением в крепость на год и 4 месяца с лишением некоторых прав.

ОТВЕТ:

1. Предпосылки, повлиявшие на появление во второй половине XIX века плеяды выдающихся российских адвокатов и судебных ораторов:

а). Совершение противоправных действий (преступлений) в отношении других людей. Данная предпосылка влияет на жизнь и здоровье населения.

б). Возникновение новых полномочий, которые способствуют ~~форм деятельности~~ осуществлению прав и обязанностей.

в). Развитие судебной системы, в условиях совершения преступлений.

2. Основные профессиональные требования, которые предъявлялись во второй половине XIX века к лицам, претендовавшим на получение статуса присяжного поверенного:

Присяжные поверенные должны учитывать все стороны обвиняемых: как, где и кем происходило преступление. Определять степень участия подозреваемых

в этом преступлении. Предъявлять последствия обвиняемому о совершённом преступлении.

3. Сравните требования к кандидатам в присяжные заседатели во второй половине XIX века и в настоящее время:

4. Почему суд самостоятельно не изменил наказание Киткину с ссылки на заключение «в крепость на год и 4 месяца с лишением некоторых прав», а постановил направить ходатайство монарху? Свой ответ обоснуйте.

Суд самостоятельно не изменил наказание Киткина, так как была предоставлена повинная и им было принесено раскаяние. Такие вопросы рассматриваются и решаются волей монарха, но с учётом судебных последствий.

О-1106

Код участника
(заполняется организатором)

Олимпиадная работа

заключительного этапа

«Всероссийская олимпиада школьников "Миссия выполнима. Твоё призвание - финансист!" 2023-2024 г.»

«(Обществознание)»

Вариант № 1

«31 января 2024 г.»

Никакие другие записи на титульном листе делать не разрешается

ФГОБУ ВО «Финансовый университет при Правительстве Российской Федерации»

ВСЕРОССИЙСКАЯ ОЛИМПИАДА
ШКОЛЬНИКОВ«МИССИЯ ВЫПОЛНИМА.
ТВОЕ ПРИЗВАНИЕ – ФИНАНСИСТ!»
ПО ПРЕДМЕТУ ОБЩЕСТВОЗНАНИЕ
2023-2024 уч. года

Вариант I

Задание №1. Прочитайте условие и выполните предложенное задание по философии.

Условие: в середине 50-х годов XX века был опубликован роман- эпопея «Властелин колец» известного английского писателя Джона Рональда Руэла Толкина. Это художественное произведение считается первым в жанре эпическое фэнтези, впоследствии ставшее классическим. «Властелин колец» является одной из самых популярных книг XX века. Она оказала влияние не только на литературу, кинематограф, но и мировую культуру в целом. Принято считать, что «Властелин колец» - это яркий образец массовой культуры, однако, только этим, сложно объяснить стойкий интерес к этому произведению как со стороны широкой общественности, так и представителей интеллектуальной элиты. В рамках настоящего задания Вам предстоит осуществить философский анализ данного произведения и попытаться выявить скрытые смыслы, содержащиеся в нем.

Требуемый философский анализ должен включать:

1. Определение по предложенному описанию трех выдающихся философов, каждый из которых имеет свою философскую теорию по одной из философских проблем (идей), содержащихся во «Властелине колец».

2. Выявление и формулировка трех философских проблем (идей), которые содержатся во «Властелине колец» и присутствуют у определенных Вами философов. (Одна проблема - один философ).

3. Обоснование каждой выявленной философской проблемы (идеи) с опорой на содержание самого произведения. (Объем обоснования каждой проблемы должен составлять не менее пяти предложений. Всего три обоснования).

4. Краткая характеристика философских взглядов каждого из определенных Вами философов в отношении «своей» философской проблемы (идеи). (Объем характеристики каждой философской концепции должен составлять не менее десяти предложений. Всего три характеристики).

Описание философа №1

Данного древнегреческого мыслителя волнует вопрос о соотношении власти и нравственности. Он основал собственную философскую Академию, в которой изучалась логика, риторика, математика, а также другие науки. В философской Академии считалось, что математика – основное условие философского познания. Уникальность написанных философских трудов этого мыслителя в том, что он приглашает читателя окунуться в обсуждение проблемы с учетом позиции разных собеседников, которые присутствуют в произведении. Истинное существование философии, по мнению мыслителя, выражается в душе, которая может оставаться в диалоге наедине с собой, а также вступать в диалог с другими душами.

Ответ: Платон

Описание философа №2

Этот выдающийся древнегреческий философ создал новые научные направления, разработал основы формальной логики, произвел классификацию наук, определил их предмет и методы. Также известен как наставник великого полководца - Александра Македонского. Все это, и многое другое, говорит о масштабе личности данного философа. В его учении исследуется онтологическая (учение о бытии), гносеологическая (учение о познании), социально-политическая и естественнонаучная проблематика. Особое место в его философии занимает этическое учение. В истории философии он запомнился как создатель «первой философии». Немаловажным фактом из его жизни является, то, что он известен как основатель школы «Ликей», в дальнейшем это название стало использоваться для обозначения образовательных учреждений – лицей.

Ответ: Аристотель

Описание философа №3

Чрезвычайная тяга к чтению и книгам с самого детства, предопределила род деятельности этого мыслителя. Он стал одним их самых известных писателей и философов XX столетия. Вопросы экзистенциального характера пронизывают большую часть написанных им произведений. Несмотря на многочисленные скандалы вокруг его имени (например, он категорически отказался получать Нобелевскую премию в области литературы), его философские работы с увлечением читают во всем мире. Также философ был активным общественным деятелем, имея крайне жесткие оппозиционные взгляды на существовавшую в то время во Франции власть.

Ответ: ~~Ж.-Сартр~~ А. Камю

Философские проблемы:

1. Метафизика Только философ может познать истинный мир
2. Положение людей в государстве
3. Смысл человеческого существования

Обоснования из текста:

1. Идея философии Платона заключалась в том, чтобы только философ, то есть особая элита могла так выразиться, была людей, могла познать истинное положение устройство мира. В произведении „Власть кольца" Толкиен то же имел, что только особый род людей может

постичь устройство этого мира и понять его.

2.

Согласно Аристотелю, в гос-ве все люди уравнены в правах между собой, но при этом существует раб, а у власти находятся воины. В данном произведении есть то же самый принцип – у власти сурки находятся именно воины, а существует "рабство", что при это „раб" тоже в том плане отношения к ним равны с другими зайцами.

3.

Можно ли представителем экзистенциализма согласно которому человек „брошен" в этот мир без смысла существования и должен сам найти этот смысл в произведении "Герой, своего образом, тоже ищут смысл в этой тяжелой жизни, ставя их целью своих поисков. Это доказывает, что без этого смысла существование бессмысленно.

Концепции определенных во «Властелине колец» философских проблем (идей) у описанных в задании философов. (Ответ должен быть построен по следующему алгоритму: «Формулировка проблемы (идеи)- указание мыслителя - описание философской теории)

1. Метафизика, ~~Действительно бытие~~, ~~и~~ ставит проблему устройства этого мира, его сущности, и Платон тоже имел свое объяснение устройства бытия. В его понимании существует мир эйдоса и мир вещей. Мир вещей - это то, что мы видим, но это не является истинным проявлением вещей, это всего лишь тень, которую видят обыкновенные неправильные люди. А мир эйдоса - это мир идей, как раз то, в чем заключается истина. В пример ~~им~~ можно привести ~~не~~ пещеру, где живут неправильные люди, но в ней также есть и философ, который выбирается из этой пещеры на свет и видит подлинную сущность всего мира, по ему становится мало своих людей в пещере и он возвращается туда. Но ~~он~~ философ больше не может верить во тьме. Иногда он пытается объяснить, что подлинный мир - это мир эйдоса, а не тень, что видят в пещере, он остается высмеян и изгнан. Таким образом, только философы могут видеть истинную сущность этого мира.

2. ~~Во Вр~~ В античное время были популярны вопросы об том, каким должно включать гос-во и отношение к людям и между людьми в нем. Аристотель тоже размышлял на эту тему, говоря, что в государстве должны быть равны все люди. Но также при

Этос в государстве Платона присутствовал рабство, а войны определяли политический курс гос-ва. Без рабства не может быть общества, ведь рабы обеспечивали и имущество господина, но при этом господин должен относиться с ними как с равными. Войны должны определять долг и власти, т.к. они могут приносить к власти тем большие, а цели не преследовать они такие, которую Аристотель считал неправильной формой правления.

3. В философии XX века было популярно направление экзистенциализм, и главной проблемой данного направления считалась проблема смысла человеческого существования. Проблемой это являлось потому, что философы опирались на идеи Ницше, который утверждал, что „Бог умер", а если Бога нет, то нет и смысла в существовании человека, человек как бы „заброшен" в этот мир. Одним представителем направления экзистенциализма был Сартр, французский философ Сартр. Сартр Камю поддержал, что нет утверждал, что после смерти Бога нет, а значит они являются каждый человеческий

существования, следовательно в человеческом существовании нет смысла. Абсурд в нем нет смысла, то он должен создать его себе сам. Это является бунтом против абсурда существования человека (человек ищет смысл в этом мире, но его нет). Бунт является одним из трех выходов из подобной ситуации: 1) самоубийство; 2) капитулирование перед лицом абсурда; 3) бунт непосредственно, бунт перед самим абсурдом, который Альбер Камю считает единственно правильным решением. Человек должен стать Сизифом, которой зная, что в конце концов, он упадет обратно вниз, а человек должен найти смысл в своей жизни и Сизиф ещё, зная, что в конце концов умрет.

Задание №2.1. Прочитайте условие и выполните предложенное задание по экономике.

Условие: **Вы являетесь членом дискуссионного клуба «Черный лебедь» и участвуете в его заседании. В одном из выступлений прозвучал тезис о том, что «Бюджетная система страны напрямую зависит от наличия в ней (стране) факторов производства».**

Требуется: **подтвердить или опровергнуть тезис из условия задания. Для этого необходимо:**

1. Выбрать одну из трех позиций по данному вопросу (Согласен/ Не согласен/ Частично согласен)

2. Обосновать выбранную позицию, используя обществоведческую теорию.

ОТВЕТ:

1. Частично согласен

2. Все три основные факторы производства – это труд, земля и капитал. В тезисе сказано, что, "Бюджетная система страны напрямую зависит от наличия в ней (стране) факторов производства". С этим можно согласиться, но эти факторы принципе работы не во всех случаях, ведь есть примеры успешных экономик стран, где такой фактор как земля практически отсутствует или играет довольно малую роль в бюджете страны, ведь помимо этих трех факторов выделяют еще один, который связан за развитой информационных технологий, также, его играющую роль в сфере бюджета страны играет ее население.

Задание №2.2. Прочитайте условие и выполните предложенное задание по экономике.

Условие: перед Вами портреты выдающихся представителей одной из школ экономической теории, чьи фамилии зашифрованы в виде анаграмм.

Требуется:

1. Расшифровать анаграммы и соотнести фамилии экономистов и портреты.
2. Определить (написать название) школу экономической теории, к которой принадлежат экономисты.
3. Кратко охарактеризовать вклад, который внес каждый из определенных Вами экономистов, в экономическую науку.
3. Выбрать одного из представленных в задании экономистов, кому по Вашему мнению может принадлежать следующая экономическая идея: *«Если права собственности четко определены и трансакционные издержки равны нулю, то размещение ресурсов (структура производства) будет оставаться неизменным и эффективным независимо от изменений в распределении прав собственности»* и обосновать почему.

1

2

3

РОНТ **СМЕДЦЕ** **ОКЗУ**

ОТВЕТ :

Портрет №1 - Коуз

Портрет №2 - Норт

Портрет №3 - Дон Десслер

Название школы экономической теории: Кейнсианская

Вклад экономиста, изображенного на портрете №1:

Проводил исследования в сфере издержек и структуры производства

Вклад экономиста, изображенного на портрете №2:

Вклад экономиста, изображенного на портрете №3:

Выбор экономиста и обоснование принадлежности цитаты:

Кенэ, т.к. он проводил исследования в области структуры производства, о чем как раз и говорится в цитате

Задание 3. Прочитайте условие и выполните задание по социологии.

<u>Условие:</u> ниже представлены цитаты из различных художественных произведений.
<u>Требуется:</u>
1. Определить стратегию поведения героев произведений в каждой из конфликтных ситуаций (например, в соответствии с классификацией К.Томаса и Р.Килманна)
2. Опираясь на обществоведческую теорию, укажите образы каких животных иллюстрирует каждая стратегия поведения. (Ответ должен быть занесен в таблицу).

Фрагменты произведений

1. «Государь мой премилостивый, я до тех пор не намерен ехать в Покровское, пока не вышлете Вы мне псаря Парамошку с повинною; а будет моя воля наказать его или помиловать, а я терпеть шутки от Ваших холопьев не намерен, да и от Вас их не стерплю, потому что я не шут, а старинный дворянин. За сим остаюсь покорным ко услугам Андрей Дубровский».

   «Как, - загремел Троекуров, вскочив с постели босой, - высылать к ему моих людей повинной, он волен их миловать, наказывать! да что он в самом деле задумал; да знает ли он, с кем связывается? Вот я ж его... Наплачется он у меня, узнает, каково идти на Троекурова!»

   (А.С.Пушкин «Дубровский»)

2. «Медведь подумал, подумал, почесал за ухом и спросил: - Кто яблоко нашёл?- Я! - сказал Заяц.- А кто яблоко сорвал?- Как р-раз я! - каркнула Ворона.- Хорошо. А кто его поймал?- Я поймал! - пискнул Ёж.- Вот что,- рассудил Медведь, - все вы правы, и потому каждый из вас должен яблоко получить… - Но тут только одно яблоко! - сказали Ёж, Заяц и Ворона.- Разделите это яблоко на равные части, и пусть каждый возьмёт себе по кусочку. И все хором воскликнули:- Как же мы раньше не догадались!»

   (В. Сутеев «Яблоко»)

3. «Тут голова, им всем в укор,
   сказала: "Бросьте этот спор!
   Вы все равны, нужны друг другу,
   Не ссорьтесь, делая услугу!
   Все мы - едины, все мы - ТЕЛО!
   И делаем одно мы дело!
   Здесь важно мир иметь, любовь,
   В единстве и без лишних слов!»

   (Н. Журавлева – Гросс «Конфликт тела»)

4. «В контрразведке били Шухова много. И расчет был у Шухова простой: не подпишешь - бушлат деревянный, подпишешь - хоть поживешь еще малость. Подписал».

   (А.И. Солженицын «Один день Ивана Денисовича»)

5. «Идёт опять зайчик, ему на встречу бык:
   - Му-у-у-у! Что, зайчик, плачешь?
   - Как же мне не плакать? Была у меня избушка лубяная, а у лисы - ледяная. Попросилась она ко мне ночевать, да меня же и выгнала!
   - Му-у-у! Пойдём, я твоему горю помогу!
   - Нет, бык, не поможешь! Собака гнала - не выгнала, медведь гнал - не выгнал и тебе не выгнать!
   - Нет, выгоню! Подошли они к избушке, бык как заревел:
   - Поди, лиса, вон! А лиса им с печи:
   - Как выскочу, как выпрыгну, пойдут клочки по закоулочкам! Бык испугался и убежал».

   (Русская народная сказка «Заюшкина избушка»)

ОТВЕТ:

Стратегии поведения	№ фрагмента художественной литературы	Образ животного
	1	
Компромисс	2	Лиса
Пакт Объединение во имя общей цели	3	Муравьи
Шантаж	4	Кот Лиса Гиена
Угроза	5	Волк

Задание №4. Прочитайте условие и выполните задание по политологии.

<u>Условие:</u> предложенный фрагмент содержит описание политической ситуации, сложившейся в Аргентине в первой половине XX века.

<u>Требуется:</u>

1. Определить тип политического режима, описанный во фрагменте текста. ***(Ответ должен содержать конкретное название политического режима).*** **Какие признаки данного политического режима указал автор в своем тексте ?** ***(Ответ должен содержать не менее трех признаков из текста).***

2. Перечислить фамилии известных Вам мыслителей, занимавшихся изучением и разработкой теории данного в задании типа политического режима, и кратко охарактеризовать взгляды каждого из них по поводу этого типа политического режима.

3. Указать три достоинства и три недостатка, которые Вы можете выделить у данного типа политического режима.

4. Определить название упомянутого во фрагменте текста идейно – политического течения.

5. Указать название исторического события, описанного в тексте.

6. Привести пример двух стран, расположенных на Африканском континенте, в которых в 2023 году сохранился определенный Вами тип политического режима?

7. Сформулировать не менее трех рекомендаций, имеющих практическое применение, в качестве советника Хуана Доминго Перона.

Кризис 1930 года привел к тому, что многие сельскохозяйственные рабочие обосновались в окрестностях крупных городов, искали лучших заработков на фабриках и в мастерских, стремились повысить уровень жизни. Эта рабочая сила стала основой для примитивной индустриализации. Новые рабочие получили квалификацию, высокие зарплаты и полную занятость, что редко случалось в Аргентине.

Кроме того, в стране существовала националистическая идеология, которая, хотя ее не разделяла ни одна политическая партия, была очень популярна в военных кругах, высших классах Аргентины, в среде интеллигенции.

В политической сфере ситуация складывалась следующим образом: с одной стороны - демократический фронт, еще не имевший кандидата, но состоявший из традиционно влиятельных партий; с другой стороны - консерваторы, выдвинувшие кандидатуру Патрона Косты. У части радикалов возникла блестящая идея

предложить министру вооруженных сил генералу Педро Пабло Рамиресу стать кандидатом от Демократического фронта. Они полагали, что кандидатура военного министра сделает невозможной фальсификацию выборов, и таким образом радикалы победят и сформируют правительство. Радикалы провели переговоры с генералом Рамиресом, которому понравилось это предложение. Об этом узнал президент и попросил публичных объяснений. Генерал Рамирес выпустил довольно двусмысленное коммюнике, и Кастильо настаивал на его опровержении.

С самого начала своей политической карьеры Хуан Доминго Перон стремился организовать политические силы, которые позволили бы ему осуществлять власть. Еще до прихода на пост президента, в 1946 году, он решил распустить организации, поддержавшие его на выборах в феврале, и создать на их основе единую партию. Поначалу она стала называться Единой национальной революционной партией, а затем - Перонистской партией. В нее входили не только сторонники Перона, но и государственные служащие (для некоторых из них членство в партии было обязательным). Перонистская партия пользовалась очевидным покровительством властей, что проявлялось в различных формах. Перон также купил все частные радиостанции страны, организовал целую сеть официальных газет и журналов и проводил политику постоянного давления на оппозиционные партии, которые имели незначительное число мест в законодательных органах и были неспособны оказывать сопротивление политике, проводимой президентом. Депутатам от радикалов часто не давали выступать, некоторых из них изгнали из парламента, других посадили в тюрьму или вынудили покинуть страну.

Политические партии вели активную жизнь, но подвергались давлению, преследованиям и многочисленным рискам. Избирательные кампании складывались для них непросто, так как у них не было доступа ни к одной радиостанции и фактически существовали лишь две независимые газеты общенационального значения. Пропагандой и печатными изданиями занималось государственное учреждение, добившееся совершенства в искусстве замалчивания новостей и мнений, которые могли быть неприятны правительству.

В то время преобладали враждебные действия по отношению к инакомыслящим, поощряемые самим Пероном, жесткие речи которого в отношении оппозиции, зачастую были абсурдны по форме. Он угрожал повесить оппозиционеров и однажды заявил, что сам подаст стальную петлю, чтобы задушить тех, кто мешал правительству, пользовавшемуся поддержкой большинства народа. Безусловно, оппозиция не была лояльна правительству. Плелось множество заговоров, в большинстве своем совершенно безумных и без всяких шансов на успех.

(Луна Феликс «Краткая история аргентинцев»)

ОТВЕТ:

1. Тип политического режима: Авторитаризм Диктатура

Признаки данного типа режима из текста:

а). Перон стремился организовать политические силы, которые позволили бы ему осуществлять власть

б). Перон организовал покупку всех радиостанций, сеть официальных газет и журналов, тоесть взял создал монополию на СМИ

в). Политические партии в Аргентине подвергались постоянному давлению и рискам, не могли реализовать свои программы

2. Фамилии мыслителей, занимавшихся теоретической разработкой и исследованием данного типа политического режима: К. Шмитт, Вебер;

Взгляды мыслителей:

3. Достоинства данного типа политического режима:

а). Курс политический курс страны остается стабильным, и не изменяется с приходом власти

б). Снижение вероятности возникновения каких-либо сил, способных поменять государственный строй

в). Власть имеет крепкий фундамент, в отличие от той ситуации, где власть через какой-то короткий промежуток времени может переменяться.

Недостатки данного типа политического режима:

а). Запрет оппозиции

б). ~~Вся власть сосредоточена в одних руках~~ Монополия на власть

в). Монополия на СМИ

4. Название упомянутого во фрагменте текста идейно – политического течения:

Идеология

5. Название исторического события, описанного в тексте:

~~А Революция~~ В Революция в Аргентине

6. Примеры двух стран, расположенных на Африканском континенте, в которых в 2023 году сохранился определенный Вами тип политического режима:

Сомали, Нигер

7. Рекомендации в качестве советника:

а). Ввести свободу слова и мысли в СМИ, чтобы прислушивались к проблемам народа

б). Слишать угрозы на те вещи, которые нанесли бы, на взгляд, я захватать завоевать „народную любовь", а не держать народ в страхе
нанесли страха

в). Создать народное представительство во власти, имеющее судебно-совещательную функцию

Задание №5. Прочитайте условие и выполните задание по праву.

Условие: перед Вами фрагмент текста, который содержит информацию об особенностях участия в одном уголовном деле в качестве присяжного поверенного известного российского юриста и правоведа второй половины XIX- начала XX века - Сергея Аркадьевича Андреевского.

Требуется: на основе Ваших знаний теории и истории государства и права, а также анализа представленной судебной ситуации ответить на следующие вопросы:

1. **Какие предпосылки оказали существенное влияние на появление во второй половине XIX века плеяды выдающихся российских адвокатов и судебных ораторов? (Укажите три предпосылки и обоснуйте их влияние).**
2. **Какие общие требования существовали во второй половине XIX века к лицам, избираемым в присяжные заседатели? Кто не подлежал внесению в списки присяжных заседателей?**
3. **Какие отличия в общих требованиях и ограничениях статуса присяжного поверенного во второй половине XIX века и адвоката в настоящее время можете назвать? (Сравните общие требования и ограничения статуса присяжного поверенного и современного российского адвоката).**
4. **Мог ли в описанном деле суд приговорить Августовского к смертной казни, если бы присяжные постановили, что он не заслуживает снисхождения? Свой ответ обоснуйте.**

Сергей Аркадьевич Андреевский, юрист и адвокат второй половины XIX-начала XX вв., снискал славу одного из лучших судебных ораторов: он всегда давал тонкие психологические портреты своих клиентов и старался воздействовать на чувство присяжных заседателей.

В деле Августовского, который сбежал из ссылки, вернулся в Петербург, скрывался в квартире у своей семьи, где был обнаружен и при задержании убил кухарку, после, при следствии, пытался выдать себя за сумасшедшего, но «был уличен в притворстве и признан психически здоровым», Андреевский в защитной речи мало говорил о непосредственных доказательствах деяний, не отрицал вины подсудимого, но рассматривал обстоятельства дела через призму его личности.

Он представил подсудимого человеком «с ненормально кипучим и беспокойным внутренним миром», в своих письмах многословного до невероятности, со странностями в образе мышления. «Давно уже высказана истина, - говорил защитник, - что слог человека – это он сам, и если внутренняя жизнь Августовского также сбивчива и туманна, неверна и поспешна, как его письма и речи, то вот уже основание, чтоб поглубже призадуматься над этим делом… Все эти фолианты, заметки и наброски … не были вызваны у него потребностью творчества или научных занятий, а все они сосредоточены на самом Августовском, на его судьбе и делах». Причиной побега из ссылки была названа богатая фантазия подсудимого, вообразившего измену жены: «Откровенно назвав Августовского несправедливым, я с таким же убеждением скажу, что эта несправедливость у него не злонамеренная и преступная, а болезненная. Причина ее заключается в ненормальной силе и ложном направлении его фантазии».

Убийство же кухарки, присутствовавшей в квартире при задержании, объяснялось непостижимым законом «роковых сплетений судьбы», это была не расчетливая месть человеку, сообщившему о нем полиции,

но случайный выбор жертвы: «в нем поднялась страшная сила, не растратив которую, он не сможет с покорностью агнца переступить порог своего жилища», и он нанес смертельную рану, не рассчитывая непременно на убийство.

«В нашей жизни, господа присяжные заседатели, мы встречаем над собой только две власти: власть закона и власть судьбы».

Присяжные заседатели признали Августовского виновным в самовольной отлучке из места ссылки и в убийстве в запальчивости и раздражении, но дали ему снисхождение. Суд приговорил обвиненного к ссылке на поселение в места Сибири не столь отдаленные.

ОТВЕТ:

1. Предпосылки, повлиявшие на появление во второй половине XIX века плеяды выдающихся российских адвокатов и судебных ораторов:

а). Реформы Судебные реформы;
Данные преобразования усовершенствовали судебную систему, что позволило улучшить выступления адвокатов и судебных ораторов во время заседаний в суде

б). Судебная реформа Повышение уровня образования и доступа к нему людей в Российской Империи;
Благодаря повышению уровня образования больше выпускников стали квалифицированными адвокатами.

в). Введение свободы слова и мысли;
Благодаря послаблению в запрете на гласность, стало проще защищать подсудимых, а также высказывать свою точку зрения в суде.

2. Общие требования, существовавшие во второй половине XIX века к лицам, избираемым в присяжные заседатели:

Образование, нейтральность по отношению к сторонам

Кто не подлежал внесению в списки присяжных заседателей ?

3. Сравнение общих требований и ограничений статуса присяжного поверенного и современного российского адвоката:

4. Мог ли в описанном деле суд приговорить Августовского к смертной казни, если бы присяжные постановили, что он не заслуживает снисхождения? Свой ответ обоснуйте.

Нет, т.к. было убийство человека

ФГОБУ ВО «Финансовый университет при Правительстве Российской Федерации»
(Финансовый университет)
Всероссийская олимпиада школьников «Миссия выполнима.
Твое призвание – финансист»

Предмет: ОБЩЕСТВОЗНАНИЕ

ВАРИАНТ 1

Бланк проверки работы

Код участника 0-1106

Задание №1

Имя, Фамилия философа	Филос. пробл.	Обоснов. филос.пр №1	Обоснов. филос.пр. №2	Обоснов. филос.пр №3	Фил. конц. №1	Фил. конц. №2	Фил. конц. №3	Итого:
2	3	0	0	0	2	2	0	9

Задание №2.1

1	Итого:
0	0

Задание №2.2

1	2	3.1	3.2	3.3	4	Итого:
4	0	1	–	–	1	6

Задание №3

1	2	Итого:
2	1	3

Задание №4

1.1	1.2	2.1	2.2	3.1	3.2	4	5	6	7	Итого:
0	2	2	–	2	2	0	0	0	1	9

Задание №5

1.1.	1.2.	1.3.	2	3	4	Итого:
2	2	0	0	–	1	5

ИТОГО за работу баллов : 32

О-1109

Код участника
(заполняется организатором)

Олимпиадная работа

заключительного этапа

«Всероссийская олимпиада школьников "Миссия выполнима. Твоё призвание - финансист!" 2023-2024 г.»

«(Обществознание)»

Вариант № 1

«31 января 2024 г.»

Никакие другие записи на титульном листе делать не разрешается

ФГОБУ ВО «Финансовый университет при Правительстве Российской Федерации»

ВСЕРОССИЙСКАЯ ОЛИМПИАДА
ШКОЛЬНИКОВ«МИССИЯ ВЫПОЛНИМА.
ТВОЕ ПРИЗВАНИЕ – ФИНАНСИСТ!»
ПО ПРЕДМЕТУ ОБЩЕСТВОЗНАНИЕ
2023-2024 уч. года

Вариант I

Задание №1. Прочитайте условие и выполните предложенное задание по философии.

Условие: в середине 50-х годов XX века был опубликован роман- эпопея «Властелин колец» известного английского писателя Джона Рональда Руэла Толкина. Это художественное произведение считается первым в жанре эпическое фэнтези, впоследствии ставшее классическим. «Властелин колец» является одной из самых популярных книг XX века. Она оказала влияние не только на литературу, кинематограф, но и мировую культуру в целом. Принято считать, что «Властелин колец» - это яркий образец массовой культуры, однако, только этим, сложно объяснить стойкий интерес к этому произведению как со стороны широкой общественности, так и представителей интеллектуальной элиты. В рамках настоящего задания Вам предстоит осуществить философский анализ данного произведения и попытаться выявить скрытые смыслы, содержащиеся в нем.

Требуемый философский анализ должен включать:

1. Определение по предложенному описанию трех выдающихся философов, каждый из которых имеет свою философскую теорию по одной из философских проблем (идей), содержащихся во «Властелине колец».

2. Выявление и формулировка трех философских проблем (идей), которые содержатся во «Властелине колец» и присутствуют у определенных Вами философов. (Одна проблема - один философ).

3. Обоснование каждой выявленной философской проблемы (идеи) с опорой на содержание самого произведения. (Объем обоснования каждой проблемы должен составлять не менее пяти предложений. Всего три обоснования).

4. Краткая характеристика философских взглядов каждого из определенных Вами философов в отношении «своей» философской проблемы (идеи). (Объем характеристики каждой философской концепции должен составлять не менее десяти предложений. Всего три характеристики).

Описание философа №1

Данного древнегреческого мыслителя волнует вопрос о соотношении власти и нравственности. Он основал собственную философскую Академию, в которой изучалась логика, риторика, математика, а также другие науки. В философской Академии считалось, что математика – основное условие философского познания. Уникальность написанных философских трудов этого мыслителя в том, что он приглашает читателя окунуться в обсуждение проблемы с учетом позиции разных собеседников, которые присутствуют в произведении. Истинное существование философии, по мнению мыслителя, выражается в душе, которая может оставаться в диалоге наедине с собой, а также вступать в диалог с другими душами.

Ответ: Платон

Описание философа №2

Этот выдающийся древнегреческий философ создал новые научные направления, разработал основы формальной логики, произвел классификацию наук, определил их предмет и методы. Также известен как наставник великого полководца - Александра Македонского. Все это, и многое другое, говорит о масштабе личности данного философа. В его учении исследуется онтологическая (учение о бытии), гносеологическая (учение о познании), социально-политическая и естественнонаучная проблематика. Особое место в его философии занимает этическое учение. В истории философии он запомнился как создатель «первой философии». Немаловажным фактом из его жизни является, то, что он известен как основатель школы «Ликей», в дальнейшем это название стало использоваться для обозначения образовательных учреждений – лицей.

Ответ: Аристотель

Описание философа №3

Чрезвычайная тяга к чтению и книгам с самого детства, предопределила род деятельности этого мыслителя. Он стал одним их самых известных писателей и философов XX столетия. Вопросы экзистенциального характера пронизывают большую часть написанных им произведений. Несмотря на многочисленные скандалы вокруг его имени (например, он категорически отказался получать Нобелевскую премию в области литературы), его философские работы с увлечением читают во всем мире. Также философ был активным общественным деятелем, имея крайне жесткие оппозиционные взгляды на существовавшую в то время во Франции власть.

Ответ: Жан Поль С.

Философские проблемы:

1. Обязанность каждого выполнять свой долг

2. Стремление ~~к~~ к обретению материальных благ (последствие)

3. Величина авторитета личности может препятствовать её адекватной оценке со стороны окружающих

Обоснования из текста:

1.

2.

Бэбо раньше был человеком. Однако его чрезмерное желание запачкать кольцо повлияло его. Он ~~стал~~ изменился и стал похож на своего любимца. Он стал обрезать кольцом. Постоянно повторяя одну и ту же фразу („Мой прелесть")

3.

Гендальф был авторитетом для хоббита. Именно поэтому он безукоснительно следовал всем советам волшебника. Хоббит мог не замечать ошибок, совершенных Гендальфом. Ведь в его глазах волшебник был образцом, на который нужно равняться. Поэтому хоббит поддерживал и одобрял действия Гендальфа, порой даже не задумываясь над глубиной поступков волшебника.

Концепции определенных во «Властелине колец» философских проблем (идей) у описанных в задании философов. (Ответ должен быть построен по следующему алгоритму: «Формулировка проблемы (идеи)- указание мыслителя - описание философской теории)

1. проблема: обязанность каждого выполнить своё дело

мыслитель: Платон

описание: Платон разделил людей на 3 группы: ремесленники, защитники и правители. Он считал, что каждая из групп должна руководствоваться определенными качествами, чтобы выполнить свои обязанности. Например, защитники должны были обладать храбростью, а правители - нравственностью. Тогда Платон считал, что из 3 добродетелей складывается справедливость.

2.

3. проблема: величина авторитета личности может претятствовать её адекватной оценке со стороны окружающих
писатель: Жан Поль С.
описание: упомянутый философ считал, что наличие авторитета мешает получению адекватной оценки от общества. Кроме того, он не раз ~~рассказывал~~ отмечал, ~~о большом величии~~ что человек сильно подвержен общественному мнению. Например, в книге „за закрытыми дверьми" Жан Поль С. рассказывает историю о 3 людях, которые умерли и ад после "смерти", одного из них это больно мнение 2 его собеседников, что он старался поставить себя с лучшей стороны. ~~Далее после смерти~~ только став независимым от чужого мнения, мужчина ~~удалён~~ удалён покинуть ад.

Задание №2.1. Прочитайте условие и выполните предложенное задание по экономике.

Условие: Вы являетесь членом дискуссионного клуба «Черный лебедь» и участвуете в его заседании. В одном из выступлений прозвучал тезис о том, что «Бюджетная система страны напрямую зависит от наличия в ней (стране) факторов производства».

Требуется: подтвердить или опровергнуть тезис из условия задания. Для этого необходимо:

1. Выбрать одну из трех позиций по данному вопросу (Согласен/ Не согласен/ Частично согласен)
2. Обосновать выбранную позицию, используя обществоведческую теорию.

ОТВЕТ:

1. Я согласна с данным тезисом
2. Действительно, бюджетная система страны напрямую зависит от наличия в ней (стране) факторов производства. Стоит отметить, что наличие или отсутствие определённых факторов производства влияет на в целом на всю экономику страны. Именно от этого зависят стратегии, которые выбирают экономисты, благополучие граждан, положение страны на мировой арене и многое другое. Кроме того, при отсутствии определенных факторов производ-

Также Жан Поль С. отказался от нобелевской премии по литературе, т.к. считал, что её наличие может писателей необъективно оценивать его книги. Ведь (писатели) они будут опираться только на его авторитет и не смогут оценить книги по достоинству, непредвзято

ства в экономике государства могут возникать серьезные проблемы. Например, ограниченное число рабочих мест, безработица, необходимость закупать многие товары у других государств, что влечет за собой увеличение расходов и дефицит государственного бюджета. Чтобы пополнить государственный бюджет государство может взимать дополнительные налоги с граждан, что влияет на бюджетную систему страна.

Наличие факторов производства, в свою очередь, способствует увеличению доходов государства, пополнению дефицита доходов государственной казны, что влияет на экономический рост, что влияет на бюджетную систему страны. Таким образом, бюджетная система страны напрямую зависит от наличия в ней (стране) факторов производства.

3.

Задание №2.2. Прочитайте условие и выполните предложенное задание по экономике.

Условие: перед Вами портреты выдающихся представителей одной из школ экономической теории, чьи фамилии зашифрованы в виде анаграмм.

Требуется:

1. Расшифровать анаграммы и соотнести фамилии экономистов и портреты.
2. Определить (написать название) школу экономической теории, к которой принадлежат экономисты.
3. Кратко охарактеризовать вклад, который внес каждый из определенных Вами экономистов, в экономическую науку.
3. Выбрать одного из представленных в задании экономистов, кому по Вашему мнению может принадлежать следующая экономическая идея: *«Если права собственности четко определены и трансакционные издержки равны нулю, то размещение ресурсов (структура производства) будет оставаться неизменным и эффективным независимо от изменений в распределении прав собственности»* и обосновать почему.

1

2

3

РОНТ **СМЕДЦЕ** **ОКЗУ**

ОТВЕТ :

Портрет №1 - КУЗО

Портрет №2 - НОРТ

Портрет №3 - СДемуе

Название школы экономической теории: _____

_____

Вклад экономиста, изображенного на портрете №1:

_____

_____

_____

_____

_____

_____

_____

Вклад экономиста, изображенного на портрете №2:

Вклад экономиста, изображенного на портрете №3:

Выбор экономиста и обоснование принадлежности цитаты:

Задание 3. Прочитайте условие и выполните задание по социологии.

<u>Условие:</u> ниже представлены цитаты из различных художественных произведений.
<u>Требуется:</u>
1. Определить стратегию поведения героев произведений в каждой из конфликтных ситуаций (например, в соответствии с классификацией К.Томаса и Р.Килманна)
2. Опираясь на обществоведческую теорию, укажите образы каких животных иллюстрирует каждая стратегия поведения. (Ответ должен быть занесен в таблицу).

Фрагменты произведений

1. «Государь мой премилостивый, я до тех пор не намерен ехать в Покровское, пока не вышлете Вы мне псаря Парамошку с повинною; а будет моя воля наказать его или помиловать, а я терпеть шутки от Ваших холопьев не намерен, да и от Вас их не стерплю, потому что я не шут, а старинный дворянин. За сим остаюсь покорным ко услугам Андрей Дубровский».

   «Как, - загремел Троекуров, вскочив с постели босой, - высылать к ему моих людей повинной, он волен их миловать, наказывать! да что он в самом деле задумал; да знает ли он, с кем связывается? Вот я ж его... Наплачется он у меня, узнает, каково идти на Троекурова!»

   (А.С.Пушкин «Дубровский»)

2. «Медведь подумал, подумал, почесал за ухом и спросил: - Кто яблоко нашёл?- Я! - сказал Заяц.- А кто яблоко сорвал?- Как р-раз я! - каркнула Ворона.- Хорошо. А кто его поймал?- Я поймал! - пискнул Ёж.- Вот что,- рассудил Медведь, - все вы правы, и потому каждый из вас должен яблоко получить… - Но тут только одно яблоко! - сказали Ёж, Заяц и Ворона.- Разделите это яблоко на равные части, и пусть каждый возьмёт себе по кусочку. И все хором воскликнули:- Как же мы раньше не догадались!»

   (В. Сутеев «Яблоко»)

3. «Тут голова, им всем в укор,
   сказала: "Бросьте этот спор!
   Вы все равны, нужны друг другу,
   Не ссорьтесь, делая услугу!
   Все мы - едины, все мы - ТЕЛО!
   И делаем одно мы дело!
   Здесь важно мир иметь, любовь,
   В единстве и без лишних слов!»

   (Н. Журавлева – Гросс «Конфликт тела»)

4. «В контрразведке били Шухова много. И расчет был у Шухова простой: не подпишешь - бушлат деревянный, подпишешь - хоть поживешь еще малость. Подписал».

   (А.И. Солженицын «Один день Ивана Денисовича»)

5. «Идёт опять зайчик, ему на встречу бык:
   - Му-у-у-у! Что, зайчик, плачешь?
   - Как же мне не плакать? Была у меня избушка лубяная, а у лисы - ледяная. Попросилась она ко мне ночевать, да меня же и выгнала!
   - Му-у-у! Пойдём, я твоему горю помогу!
   - Нет, бык, не поможешь! Собака гнала - не выгнала, медведь гнал - не выгнал и тебе не выгнать!
   - Нет, выгоню! Подошли они к избушке, бык как заревел:
   - Поди, лиса, вон! А лиса им с печи:
   - Как выскочу, как выпрыгну, пойдут клочки по закоулочкам! Бык испугался и убежал».

   (Русская народная сказка «Заюшкина избушка»)

ОТВЕТ:

Стратегии поведения	№ фрагмента художественной литературы	Образ животного
монтаж	1	волк
компромисс	2	заяц
объединение, желание договориться	3	~~тигр~~ гриф(нев)
манипуляция/монтаж	4	лиса
запугивание	5	змея

Задание №4. Прочитайте условие и выполните задание по политологии.

<u>Условие:</u> предложенный фрагмент содержит описание политической ситуации, сложившейся в Аргентине в первой половине XX века.

<u>Требуется:</u>

1. Определить тип политического режима, описанный во фрагменте текста. ***(Ответ должен содержать конкретное название политического режима).*** **Какие признаки данного политического режима указал автор в своем тексте ?** ***(Ответ должен содержать не менее трех признаков из текста).***

2. Перечислить фамилии известных Вам мыслителей, занимавшихся изучением и разработкой теории данного в задании типа политического режима, и кратко охарактеризовать взгляды каждого из них по поводу этого типа политического режима.

3. Указать три достоинства и три недостатка, которые Вы можете выделить у данного типа политического режима.

4. Определить название упомянутого во фрагменте текста идейно – политического течения.

5. Указать название исторического события, описанного в тексте.

6. Привести пример двух стран, расположенных на Африканском континенте, в которых в 2023 году сохранился определенный Вами тип политического режима?

7. Сформулировать не менее трех рекомендаций, имеющих практическое применение, в качестве советника Хуана Доминго Перона.

Кризис 1930 года привел к тому, что многие сельскохозяйственные рабочие обосновались в окрестностях крупных городов, искали лучших заработков на фабриках и в мастерских, стремились повысить уровень жизни. Эта рабочая сила стала основой для примитивной индустриализации. Новые рабочие получили квалификацию, высокие зарплаты и полную занятость, что редко случалось в Аргентине.

Кроме того, в стране существовала националистическая идеология, которая, хотя ее не разделяла ни одна политическая партия, была очень популярна в военных кругах, высших классах Аргентины, в среде интеллигенции.

В политической сфере ситуация складывалась следующим образом: с одной стороны - демократический фронт, еще не имевший кандидата, но состоявший из традиционно влиятельных партий; с другой стороны - консерваторы, выдвинувшие кандидатуру Патрона Косты. У части радикалов возникла блестящая идея

предложить министру вооруженных сил генералу Педро Пабло Рамиресу стать кандидатом от Демократического фронта. Они полагали, что кандидатура военного министра сделает невозможной фальсификацию выборов, и таким образом радикалы победят и сформируют правительство. Радикалы провели переговоры с генералом Рамиресом, которому понравилось это предложение. Об этом узнал президент и попросил публичных объяснений. Генерал Рамирес выпустил довольно двусмысленное коммюнике, и Кастильо настаивал на его опровержении.

С самого начала своей политической карьеры Хуан Доминго Перон стремился организовать политические силы, которые позволили бы ему осуществлять власть. Еще до прихода на пост президента, в 1946 году, он решил распустить организации, поддержавшие его на выборах в феврале, и создать на их основе единую партию. Поначалу она стала называться Единой национальной революционной партией, а затем - Перонистской партией. В нее входили не только сторонники Перона, но и государственные служащие (для некоторых из них членство в партии было обязательным). Перонистская партия пользовалась очевидным покровительством властей, что проявлялось в различных формах. Перон также купил все частные радиостанции страны, организовал целую сеть официальных газет и журналов и проводил политику постоянного давления на оппозиционные партии, которые имели незначительное число мест в законодательных органах и были неспособны оказывать сопротивление политике, проводимой президентом. Депутатам от радикалов часто не давали выступать, некоторых из них изгнали из парламента, других посадили в тюрьму или вынудили покинуть страну.

Политические партии вели активную жизнь, но подвергались давлению, преследованиям и многочисленным рискам. Избирательные кампании складывались для них непросто, так как у них не было доступа ни к одной радиостанции и фактически существовали лишь две независимые газеты общенационального значения. Пропагандой и печатными изданиями занималось государственное учреждение, добившееся совершенства в искусстве замалчивания новостей и мнений, которые могли быть неприятны правительству.

В то время преобладали враждебные действия по отношению к инакомыслящим, поощряемые самим Пероном, жесткие речи которого в отношении оппозиции, зачастую были абсурдны по форме. Он угрожал повесить оппозиционеров и однажды заявил, что сам подаст стальную петлю, чтобы задушить тех, кто мешал правительству, пользовавшемуся поддержкой большинства народа. Безусловно, оппозиция не была лояльна правительству. Плелось множество заговоров, в большинстве своем совершенно безумных и без всяких шансов на успех.

(Луна Феликс «Краткая история аргентинцев»)

ОТВЕТ:

1. Тип политического режима: авторитарный политический режим

Признаки данного типа режима из текста:

а). Перонистская партия пользовалась очевидным покровительством властей, что проявлялось в различных формах

б). политические партии вели активную жизнь, но подвергались давлению, преследованиям и многочисленным рискам

в). пропагандой и печатными изданиями занималось государственное учреждение, добившееся совершенства в искусстве замалчивания новостей и мнений, которые могли быть неприятны правительству

2. Фамилии мыслителей, занимавшихся теоретической разработкой и исследованием данного типа политического режима: _____

Взгляды мыслителей:

3. Достоинства данного типа политического режима:

а). наличие идеологии позволяет людям чувствовать единство, и помогает предотвратить влияние этих государств на

б). государство может производить необходимые общественные блага в полном объёме, т.к. оно имеет право

в). стабильность в обществе (т.к. существую цензура и доступ ваш людям СМИ, которые доносят до масс только проверенную информацию)

1) инерция
2) влияние на экономику

Недостатки данного типа политического режима:

а). жесткая цензура не позволяет людям отстаивать собственное мнение и препятствует развитию литературы

б). давление со стороны власти может вызвать напряженность в обществе, а также многочисленные недовольства

в). данный тип политического режима может порождать коррупцию в органах государственного управления

4. Название упомянутого во фрагменте текста идейно – политического течения:

5. Название исторического события, описанного в тексте:

смена политического режима Аргентины

6. Примеры двух стран, расположенных на Африканском континенте, в которых в 2023 году сохранился определенный Вами тип политического режима:

Нигерия, Алжир

7. Рекомендации в качестве советника:

а). вместо применения столь жестоких мер, попытаться склонить оппозиционеров на свою сторону, предложив им места на государственных должностях. Это помогло бы избежать появления заговоров и интриг.

б). склонить на свою сторону военных и представителей власти нас, чтобы иметь всестороннюю поддержку в случае восстания или попытки переворота

в). помимо официальных газет и журналов создать несколько неофициальных газет и журналов, а также предоставить гражданам возможность публиковать в них свои собственные работы, что позволит увеличить творческий потенциал страны и психологическую разрядку.

Задание №5. Прочитайте условие и выполните задание по праву.

Условие: перед Вами фрагмент текста, который содержит информацию об особенностях участия в одном уголовном деле в качестве присяжного поверенного известного российского юриста и правоведа второй половины XIX- начала XX века - Сергея Аркадьевича Андреевского.

Требуется: на основе Ваших знаний теории и истории государства и права, а также анализа представленной судебной ситуации ответить на следующие вопросы:

1. **Какие предпосылки оказали существенное влияние на появление во второй половине XIX века плеяды выдающихся российских адвокатов и судебных ораторов? (Укажите три предпосылки и обоснуйте их влияние).**
2. **Какие общие требования существовали во второй половине XIX века к лицам, избираемым в присяжные заседатели? Кто не подлежал внесению в списки присяжных заседателей?**
3. **Какие отличия в общих требованиях и ограничениях статуса присяжного поверенного во второй половине XIX века и адвоката в настоящее время можете назвать? (Сравните общие требования и ограничения статуса присяжного поверенного и современного российского адвоката).**
4. **Мог ли в описанном деле суд приговорить Августовского к смертной казни, если бы присяжные постановили, что он не заслуживает снисхождения? Свой ответ обоснуйте.**

Сергей Аркадьевич Андреевский, юрист и адвокат второй половины XIX-начала XX вв., снискал славу одного из лучших судебных ораторов: он всегда давал тонкие психологические портреты своих клиентов и старался воздействовать на чувство присяжных заседателей.

В деле Августовского, который сбежал из ссылки, вернулся в Петербург, скрывался в квартире у своей семьи, где был обнаружен и при задержании убил кухарку, после, при следствии, пытался выдать себя за сумасшедшего, но «был уличен в притворстве и признан психически здоровым», Андреевский в защитной речи мало говорил о непосредственных доказательствах деяний, не отрицал вины подсудимого, но рассматривал обстоятельства дела через призму его личности.

Он представил подсудимого человеком «с ненормально кипучим и беспокойным внутренним миром», в своих письмах многословного до невероятности, со странностями в образе мышления. «Давно уже высказана истина, - говорил защитник, - что слог человека – это он сам, и если внутренняя жизнь Августовского также сбивчива и туманна, неверна и поспешна, как его письма и речи, то вот уже основание, чтоб поглубже призадуматься над этим делом… Все эти фолианты, заметки и наброски … не были вызваны у него потребностью творчества или научных занятий, а все они сосредоточены на самом Августовском, на его судьбе и делах». Причиной побега из ссылки была названа богатая фантазия подсудимого, вообразившего измену жены: «Откровенно назвав Августовского несправедливым, я с таким же убеждением скажу, что эта несправедливость у него не злонамеренная и преступная, а болезненная. Причина ее заключается в ненормальной силе и ложном направлении его фантазии».

Убийство же кухарки, присутствовавшей в квартире при задержании, объяснялось непостижимым законом «роковых сплетений судьбы», это была не расчетливая месть человеку, сообщившему о нем полиции,

но случайный выбор жертвы: «в нем поднялась страшная сила, не растратив которую, он не сможет с покорностью агнца переступить порог своего жилища», и он нанес смертельную рану, не рассчитывая непременно на убийство.

«В нашей жизни, господа присяжные заседатели, мы встречаем над собой только две власти: власть закона и власть судьбы».

Присяжные заседатели признали Августовского виновным в самовольной отлучке из места ссылки и в убийстве в запальчивости и раздражении, но дали ему снисхождение. Суд приговорил обвиненного к ссылке на поселение в места Сибири не столь отдаленные.

ОТВЕТ:

1. Предпосылки, повлиявшие на появление во второй половине XIX века плеяды выдающихся российских адвокатов и судебных ораторов:

а). реформирование судебной системы. Реформа судебной системы расширила права граждан, в связи с чем возрасла необходимость в квалифицированной судебной защите, что повлекло за собой появление плеяды выдающихся российских адвокатов и судебных ораторов

б). рассмотрение дел судом присяжных. т.к. присяжные - это лица без юридического образования, на их решение больше влияли умение показать убедительность и доказать способность защитника, что повлекло за собой появление плеяды выдающихся российских ораторов.

в). неоднозначность и сложность дел, желание быть востребованным специалистом. Высокая сложность дел требовала глубокого анализа и детальной проработки тактики защиты, кроме того что влекло за собой повышение общего уровня адвокатов, обработку своих умений, совершенствование навыков. Кроме того, желание быть востребованным специалистом мотивировало адвокатов к способствовало самосовершенствованию, что повлекло за собой появление плеяды выдающихся российских адвокатов и судебных ораторов.

2. Общие требования, существовавшие во второй половине XIX века к лицам, избираемым в присяжные заседатели:

1) достижение совершеннолетия
2) отсутствие судимостей и совершенных правонарушений
3) незаинтересованность лица

Кто не подлежал внесению в списки присяжных заседателей ?

1) родственники, друзья или ~~бы~~ знакомые обвиняемого
2) заинтересованное лица
3) недостигшие совершеннолетия
4) ранее судимое

3. Сравнение общих требований и ограничений статуса присяжного поверенного и современного российского адвоката:

1) необходимость получения надлежащего юридического образования (современной российский адвокат)
2) проверка родственников на предмет судимости (современный российский адвокат)

4. Мог ли в описанном деле суд приговорить Августовского к смертной казни, если бы присяжные постановили, что он не заслуживает снисхождения? Свой ответ обоснуйте.

Да, мог. Т.к. Августовский ~~уже~~ находился в стоме (а соответственно уже совершил правонарушение). Кроме того, было доказано, что мужчина не имел проблем с психическим здоровьем. Следовательно, мужчина полностью ~~вместе~~ осознавал свое поведение в момент совершения. Также мужчина совершил убийство. Перечисленных преступлений достаточно, чтобы ~~вынести~~ приговорить Августовского к смертной казни, потому если бы не снисхождение, то мужчина мог бы быть приговорен к смерти.

ФГОБУ ВО «Финансовый университет при Правительстве Российской Федерации»
(Финансовый университет)
Всероссийская олимпиада школьников «Миссия выполнима.
Твое призвание – финансист»

Предмет: ОБЩЕСТВОЗНАНИЕ

ВАРИАНТ 1

Бланк проверки работы

Код участника О-1109

Задание №1

Имя, Фамилия философа	Филос. пробл.	Обоснов. филос.пр №1	Обоснов. филос.пр. №2	Обоснов. филос.пр №3	Фил. конц. №1	Фил. конц. №2	Фил. конц. №3	Итого:
3	3	–	1	2	2	–	2	13

Задание №2.1

1	Итого:
0	0

Задание №2.2

1	2	3.1	3.2	3.3	4	Итого:
2	–	–	–	–	–	2

Задание №3

1	2	Итого:
2	0	2

Задание №4

1.1	1.2	2.1	2.2	3.1	3.2	4	5	6	7	Итого:
2	2	0	0	2	2	–	0	1	2	11

Задание №5

1.1.	1.2.	1.3.	2	3	4	Итого:
2	2	0	0	0	0	4

ИТОГО за работу баллов : 32

О-1243

Код участника
(заполняется организатором)

Олимпиадная работа

заключительного этапа

«Всероссийская олимпиада школьников "Миссия выполнима. Твоё призвание - финансист!" 2023-2024 г.»

«(Обществознание)»

Вариант № 1

«31 января 2024 г.»

Никакие другие записи на титульном листе делать не разрешается

ФГОБУ ВО «Финансовый университет при Правительстве Российской Федерации»
(Финансовый университет)
Всероссийская олимпиада школьников «Миссия выполнима.
Твое призвание – финансист»

Предмет: ОБЩЕСТВОЗНАНИЕ

ВАРИАНТ 1

Бланк проверки работы

Код участника О-1243

Задание №1

Имя, Фамилия философа	Филос. пробл.	Обоснов. филос.пр №1	Обоснов. филос.пр. №2	Обоснов. филос.пр №3	Фил. конц. №1	Фил. конц. №2	Фил. конц. №3	Итого:
2	3	2	2	1	3	3	0	16

Задание №2.1

1	Итого:
0	0

Задание №2.2

1	2	3.1	3.2	3.3	4	Итого:
0	0	–	–	–	–	0

Задание №3

1	2	Итого:
4	0	4

Задание №4

1.1	1.2	2.1	2.2	3.1	3.2	4	5	6	7	Итого:
0	0	2	0	1	1	0	0	0	0	4

Задание №5

1.1.	1.2.	1.3.	2	3	4	Итого:
4	2	2	0	0	0	8

ИТОГО за работу баллов : 32

ФГОБУ ВО «Финансовый университет при Правительстве Российской Федерации»

ВСЕРОССИЙСКАЯ ОЛИМПИАДА
ШКОЛЬНИКОВ«МИССИЯ ВЫПОЛНИМА.
ТВОЕ ПРИЗВАНИЕ – ФИНАНСИСТ!»
ПО ПРЕДМЕТУ ОБЩЕСТВОЗНАНИЕ
2023-2024 уч. года

Вариант I

Задание №1. Прочитайте условие и выполните предложенное задание по философии.

Условие: в середине 50-х годов XX века был опубликован роман- эпопея «Властелин колец» известного английского писателя Джона Рональда Руэла Толкина. Это художественное произведение считается первым в жанре эпическое фэнтези, впоследствии ставшее классическим. «Властелин колец» является одной из самых популярных книг XX века. Она оказала влияние не только на литературу, кинематограф, но и мировую культуру в целом. Принято считать, что «Властелин колец» - это яркий образец массовой культуры, однако, только этим, сложно объяснить стойкий интерес к этому произведению как со стороны широкой общественности, так и представителей интеллектуальной элиты. В рамках настоящего задания Вам предстоит осуществить философский анализ данного произведения и попытаться выявить скрытые смыслы, содержащиеся в нем.

Требуемый философский анализ должен включать:

1. Определение по предложенному описанию трех выдающихся философов, каждый из которых имеет свою философскую теорию по одной из философских проблем (идей), содержащихся во «Властелине колец».

2. Выявление и формулировка трех философских проблем (идей), которые содержатся во «Властелине колец» и присутствуют у определенных Вами философов. (Одна проблема - один философ).

3. Обоснование каждой выявленной философской проблемы (идеи) с опорой на содержание самого произведения. (Объем обоснования каждой проблемы должен составлять не менее пяти предложений. Всего три обоснования).

4. Краткая характеристика философских взглядов каждого из определенных Вами философов в отношении «своей» философской проблемы (идеи). (Объем характеристики каждой философской концепции должен составлять не менее десяти предложений. Всего три характеристики).

Описание философа №1

Данного древнегреческого мыслителя волнует вопрос о соотношении власти и нравственности. Он основал собственную философскую Академию, в которой изучалась логика, риторика, математика, а также другие науки. В философской Академии считалось, что математика – основное условие философского познания. Уникальность написанных философских трудов этого мыслителя в том, что он приглашает читателя окунуться в обсуждение проблемы с учетом позиции разных собеседников, которые присутствуют в произведении. Истинное существование философии, по мнению мыслителя, выражается в душе, которая может оставаться в диалоге наедине с собой, а также вступать в диалог с другими душами.

Ответ: Платон

Описание философа №2

Этот выдающийся древнегреческий философ создал новые научные направления, разработал основы формальной логики, произвел классификацию наук, определил их предмет и методы. Также известен как наставник великого полководца - Александра Македонского. Все это, и многое другое, говорит о масштабе личности данного философа. В его учении исследуется онтологическая (учение о бытии), гносеологическая (учение о познании), социально-политическая и естественнонаучная проблематика. Особое место в его философии занимает этическое учение. В истории философии он запомнился как создатель «первой философии». Немаловажным фактом из его жизни является, то, что он известен как основатель школы «Ликей», в дальнейшем это название стало использоваться для обозначения образовательных учреждений – лицей.

Ответ: Аристотель

Описание философа №3

Чрезвычайная тяга к чтению и книгам с самого детства, предопределила род деятельности этого мыслителя. Он стал одним их самых известных писателей и философов XX столетия. Вопросы экзистенциального характера пронизывают большую часть написанных им произведений. Несмотря на многочисленные скандалы вокруг его имени (например, он категорически отказался получать Нобелевскую премию в области литературы), его философские работы с увлечением читают во всем мире. Также философ был активным общественным деятелем, имея крайне жесткие оппозиционные взгляды на существовавшую в то время во Франции власть.

Ответ: Мишель Фуко

Философские проблемы:

1. Вопрос создания государства с "правильной" формой правления.

2. Вид Конституции в зависимости от формы правления (Монархия - тирания, аристократия - олигархия, олигархия - демократия).

3. Влияние характеристик организаций на становление личности.

Обоснования из текста:

1.

Платон в произведении "Государство" использовал принципы королевства, противопоставляя его идеальному государству Платона. К примеру такой идеальной государственной конституции это политическое королевство. В данном королевстве была применена "Тирания - неудачную монархию, кото-

рой имел большой запас знаний. В королевстве обязаны уважать права других людей, мнение народа нельзя назвать показателем. Кроме того, правитель прислушивался к мнению своих советников, которые преследовали свои цели, а не выполняли мнение своего народа, поэтому царство Гондор пало.

2.

В романе Толкина ярко выражена разница между монархией и тиранией «деспотией». Монархия, к примеру, правление Императора в королевстве людей. Диктатурой же можно назвать правление Саурона в Мордоре. По концепции Аристотеля монархия является положительным, правильным типом правления, в противовес Толкина это подтверждается тем, что большинство людей представляют добро, чтят в этом королевстве хорошо. Деспотия же наоборот является отрицательной формой правления, Мордор у Толкина - олицетворение зла, где чтут отвратительное.

3.

В романе - этапее существа, воспитанные в карательных организациях - орки. Они изначально создавались как солдаты и использовались для завоеваний. Орки выглядывались в темной контрастирующей среде, из-за чего было легко выполнять любые приказы. Кроме того, орочью расу сделали так контрастировать один от другого видеть легче достижения, если подчиненное существование в карательных организациях.

Концепции определенных во «Властелине колец» философских проблем (идей) у описанных в задании философов. (Ответ должен быть построен по следующему алгоритму: «Формулировка проблемы (идеи)- указание мыслителя - описание философской теории)

1. Платон в своей работе „Государство" изучал проблему создания идеального государства. По мнению философа, в таком государстве должно ~~быть~~ уделяться уделяется внимание достоинству человека. Кроме того, должно учитываться мнение граждан, проживающих в нём. Правитель в таком государстве должен быть мудрым и образованным. По мнению Платона такой правитель должен быть одним из тех, кто считал, что в государстве должна царствовать гармония между людьми. Кроме того, Платон даже не был сторонником монархии. В этом мне из-за этого концепцию Платона критиковал Карл Поппер, называя древнегреческого философа врагом открытого «свободного общества». Государство существовало как монархия и тоталитарный тип правления. Платон делил людей на группы, уделяя внимание их характеристикам. Согласно концепции Платона, такое государство будет достигать максимального успеха, только если каждый будет выполнять свои функции.

2. Аристотель описал ~~свои~~ свои идеи Платона об идеальном государстве. Согласно Аристотелю существовало 6 форм правления, 3 положительных и 3 отрицательных. К положительным формам относились монархия, аристократия и полити-

демократия
кия, конституционализм - тирания, олигархия и ~~демократия~~.
Фрэнсис по концепции противопоставляет друг другу:
монархию-тиранию, аристократию-олигархию, полиар-
хию-демократию. Для Аристотеля важно то, что
правитель государство образовал и преследует не только
свои интересы. Аристократия - правление лучших противо-
поставляется олигархии, стремящейся иметь власть только
для себя. Демократия также плохая форма, т.к. власть
злоупотребляющего большинства, помимо меньшинства, не
может привести к положительным результатам.
Полиархия же наоборот представляет волю народа
и учитывает интересы большинства, так как все
правят образованное, „лучшие" представители большин-
ства. Аристотель показывает важность знать умение
правителя управлять своим народ. Положительной
формой считается и монархия, в которой правит
стремящийся к идеальному правителю. А тирания,
в ~~ко~~ которой правитель преследует свои ин-
тересы, не уважает и учитывает подданных, а смена
Аристотель, конечно будет являться отрицатель-
ной формой правления

3. Государство контролирует поведение своих
граждан с помощью системы карцерных организаций.
Мишель Фуко считал, что государство создает карцерные
организации, т.к. с их помощью граждане становятся мало
управляемы. К такого типа организациям философ относил
армию, психиатрические больницы, тюрьма. Согласно его
концепции в таких структурах существует четкий
порядок, подчиняясь которому люди становятся управля-
емыми. Кроме того, такие организации помогают вести
социальный контроль. По мнению Фуко, в современном мире
государство навязывает свою „волю" с помощью внедрения
определенных дискурсов (к примеру популяризация здорового об-

увеличения гонорарного). Такое навязывание удобно с помощью карцерных организаций. Кроме того эта проблема относится к 4-ому „миру власти". Именно Фуко ввел понятие 4 лица власти - навязывание определенных норм. Влияние карцерных организаций описанных происходило в изменении „вины". Если ранее человек испытывал контроль за учениками в классе, он тогда был совершать плохие действия с зачатую более тяжелые, которые не могли совершить раньше. Таким образом с помощью карцерной организации государство способно контролировать личность

Задание №2.1. Прочитайте условие и выполните предложенное задание по экономике.

Условие: **Вы являетесь членом дискуссионного клуба «Черный лебедь» и участвуете в его заседании. В одном из выступлений прозвучал тезис о том, что «Бюджетная система страны напрямую зависит от наличия в ней (стране) факторов производства».**

Требуется: **подтвердить или опровергнуть тезис из условия задания. Для этого необходимо:**

1. Выбрать одну из трех позиций по данному вопросу (Согласен/ Не согласен/ Частично согласен)

2. Обосновать выбранную позицию, используя обществоведческую теорию.

ОТВЕТ:

1. Согласен.

2. Экономическая наука показывает, что при наличии всех видов и развитых факторов производства страна имеет больший бюджет (и чаще сбалансированный и профицитный). Вернон Эдинстон в своем труде „Почему одни страны богатые, а другие бедные?" показывает, что в странах с развитыми факторами производства (к примеру Япония во время экономического подъема) не наблюдается бюджетная система т.к. у государства появляются возможности увеличивать поступления в неё. Кроме того, присутствие определенного фактора влияет на бюджет, ведь размер и объем налогов на, к примеру, труд и землю не может быть одинаков.

Задание №2.2. Прочитайте условие и выполните предложенное задание по экономике.

Условие: перед Вами портреты выдающихся представителей одной из школ экономической теории, чьи фамилии зашифрованы в виде анаграмм.

Требуется:

1. Расшифровать анаграммы и соотнести фамилии экономистов и портреты.
2. Определить (написать название) школу экономической теории, к которой принадлежат экономисты.
3. Кратко охарактеризовать вклад, который внес каждый из определенных Вами экономистов, в экономическую науку.
3. Выбрать одного из представленных в задании экономистов, кому по Вашему мнению может принадлежать следующая экономическая идея: *«Если права собственности четко определены и трансакционные издержки равны нулю, то размещение ресурсов (структура производства) будет оставаться неизменным и эффективным независимо от изменений в распределении прав собственности»* и обосновать почему.

1

2

3

РОНТ **СМЕДЦЕ** **ОКЗУ**

ОТВЕТ :

Портрет №1 - _____

Портрет №2 - Томаш Коц

Портрет №3 - Роберт Лукас

Название школы экономической теории: Неоклассицизм

Вклад экономиста, изображенного на портрете №1:

Вклад экономиста, изображенного на портрете №2:

Вклад экономиста, изображенного на портрете №3:

Выбор экономиста и обоснование принадлежности цитаты:

Задание 3. Прочитайте условие и выполните задание по социологии.

Условие: ниже представлены цитаты из различных художественных произведений.
Требуется:
1. Определить стратегию поведения героев произведений в каждой из конфликтных ситуаций (например, в соответствии с классификацией К.Томаса и Р.Килманна)
2. Опираясь на обществоведческую теорию, укажите образы каких животных иллюстрирует каждая стратегия поведения. (Ответ должен быть занесен в таблицу).

Фрагменты произведений

1. «Государь мой премилостивый, я до тех пор не намерен ехать в Покровское, пока не вышлете Вы мне псаря Парамошку с повинною; а будет моя воля наказать его или помиловать, а я терпеть шутки от Ваших холопьев не намерен, да и от Вас их не стерплю, потому что я не шут, а старинный дворянин. За сим остаюсь покорным ко услугам Андрей Дубровский».

   «Как, - загремел Троекуров, вскочив с постели босой, - высылать к ему моих людей повинной, он волен их миловать, наказывать! да что он в самом деле задумал; да знает ли он, с кем связывается? Вот я ж его... Наплачется он у меня, узнает, каково идти на Троекурова!»

   (А.С.Пушкин «Дубровский»)

2. «Медведь подумал, подумал, почесал за ухом и спросил: - Кто яблоко нашёл?- Я! - сказал Заяц.- А кто яблоко сорвал?- Как р-раз я! - каркнула Ворона.- Хорошо. А кто его поймал?- Я поймал! - пискнул Ёж.- Вот что,- рассудил Медведь, - все вы правы, и потому каждый из вас должен яблоко получить… - Но тут только одно яблоко! - сказали Ёж, Заяц и Ворона.- Разделите это яблоко на равные части, и пусть каждый возьмёт себе по кусочку. И все хором воскликнули:- Как же мы раньше не догадались!»

   (В. Сутеев «Яблоко»)

3. «Тут голова, им всем в укор,
   сказала: "Бросьте этот спор!
   Вы все равны, нужны друг другу,
   Не ссорьтесь, делая услугу!
   Все мы - едины, все мы - ТЕЛО!
   И делаем одно мы дело!
   Здесь важно мир иметь, любовь,
   В единстве и без лишних слов!»

   (Н. Журавлева – Гросс «Конфликт тела»)

4. «В контрразведке били Шухова много. И расчет был у Шухова простой: не подпишешь - бушлат деревянный, подпишешь - хоть поживешь еще малость. Подписал».

   (А.И. Солженицын «Один день Ивана Денисовича»)

5. «Идёт опять зайчик, ему на встречу бык:
   - Му-у-у-у! Что, зайчик, плачешь?
   - Как же мне не плакать? Была у меня избушка лубяная, а у лисы - ледяная. Попросилась она ко мне ночевать, да меня же и выгнала!
   - Му-у-у! Пойдём, я твоему горю помогу!
   - Нет, бык, не поможешь! Собака гнала - не выгнала, медведь гнал - не выгнал и тебе не выгнать!
   - Нет, выгоню! Подошли они к избушке, бык как заревел:
   - Поди, лиса, вон! А лиса им с печи:
   - Как выскочу, как выпрыгну, пойдут клочки по закоулочкам! Бык испугался и убежал».

   (Русская народная сказка «Заюшкина избушка»)

ОТВЕТ:

Стратегии поведения	№ фрагмента художественной литературы	Образ животного
Провоцирование конфликта (открытая конфронтация)	1	Бык
Поиск компромисса	2	сова
Стратегия нахождения в единой эмоц. группе	3	волк.
Подчинение	4	заяц
Замалчивание	5	змея

Задание №4. Прочитайте условие и выполните задание по политологии.

<u>Условие:</u> предложенный фрагмент содержит описание политической ситуации, сложившейся в Аргентине в первой половине XX века.

<u>Требуется:</u>

1. Определить тип политического режима, описанный во фрагменте текста. *(Ответ должен содержать конкретное название политического режима)*. Какие признаки данного политического режима указал автор в своем тексте ? *(Ответ должен содержать не менее трех признаков из текста)*.

2. Перечислить фамилии известных Вам мыслителей, занимавшихся изучением и разработкой теории данного в задании типа политического режима, и кратко охарактеризовать взгляды каждого из них по поводу этого типа политического режима.

3. Указать три достоинства и три недостатка, которые Вы можете выделить у данного типа политического режима.

4. Определить название упомянутого во фрагменте текста идейно – политического течения.

5. Указать название исторического события, описанного в тексте.

6. Привести пример двух стран, расположенных на Африканском континенте, в которых в 2023 году сохранился определенный Вами тип политического режима?

7. Сформулировать не менее трех рекомендаций, имеющих практическое применение, в качестве советника Хуана Доминго Перона.

Кризис 1930 года привел к тому, что многие сельскохозяйственные рабочие обосновались в окрестностях крупных городов, искали лучших заработков на фабриках и в мастерских, стремились повысить уровень жизни. Эта рабочая сила стала основой для примитивной индустриализации. Новые рабочие получили квалификацию, высокие зарплаты и полную занятость, что редко случалось в Аргентине.

Кроме того, в стране существовала националистическая идеология, которая, хотя ее не разделяла ни одна политическая партия, была очень популярна в военных кругах, высших классах Аргентины, в среде интеллигенции.

В политической сфере ситуация складывалась следующим образом: с одной стороны - демократический фронт, еще не имевший кандидата, но состоявший из традиционно влиятельных партий; с другой стороны - консерваторы, выдвинувшие кандидатуру Патрона Косты. У части радикалов возникла блестящая идея

предложить министру вооруженных сил генералу Педро Пабло Рамиресу стать кандидатом от Демократического фронта. Они полагали, что кандидатура военного министра сделает невозможной фальсификацию выборов, и таким образом радикалы победят и сформируют правительство. Радикалы провели переговоры с генералом Рамиресом, которому понравилось это предложение. Об этом узнал президент и попросил публичных объяснений. Генерал Рамирес выпустил довольно двусмысленное коммюнике, и Кастильо настаивал на его опровержении.

С самого начала своей политической карьеры Хуан Доминго Перон стремился организовать политические силы, которые позволили бы ему осуществлять власть. Еще до прихода на пост президента, в 1946 году, он решил распустить организации, поддержавшие его на выборах в феврале, и создать на их основе единую партию. Поначалу она стала называться Единой национальной революционной партией, а затем - Перонистской партией. В нее входили не только сторонники Перона, но и государственные служащие (для некоторых из них членство в партии было обязательным). Перонистская партия пользовалась очевидным покровительством властей, что проявлялось в различных формах. Перон также купил все частные радиостанции страны, организовал целую сеть официальных газет и журналов и проводил политику постоянного давления на оппозиционные партии, которые имели незначительное число мест в законодательных органах и были неспособны оказывать сопротивление политике, проводимой президентом. Депутатам от радикалов часто не давали выступать, некоторых из них изгнали из парламента, других посадили в тюрьму или вынудили покинуть страну.

Политические партии вели активную жизнь, но подвергались давлению, преследованиям и многочисленным рискам. Избирательные кампании складывались для них непросто, так как у них не было доступа ни к одной радиостанции и фактически существовали лишь две независимые газеты общенационального значения. Пропагандой и печатными изданиями занималось государственное учреждение, добившееся совершенства в искусстве замалчивания новостей и мнений, которые могли быть неприятны правительству.

В то время преобладали враждебные действия по отношению к инакомыслящим, поощряемые самим Пероном, жесткие речи которого в отношении оппозиции, зачастую были абсурдны по форме. Он угрожал повесить оппозиционеров и однажды заявил, что сам подаст стальную петлю, чтобы задушить тех, кто мешал правительству, пользовавшемуся поддержкой большинства народа. Безусловно, оппозиция не была лояльна правительству. Плелось множество заговоров, в большинстве своем совершенно безумных и без всяких шансов на успех.

(Луна Феликс «Краткая история аргентинцев»)

ОТВЕТ:

1. Тип политического режима: Президентская диктатура (авторитарная).

Признаки данного типа режима из текста:

а). Перон преобладание враждебных действий к инакомыслящим.

б). Перон купил все частные радиостанции страны, имел контроль над сетью официальных газет и журналов.

в). Депутатам-радикалам (оппозиция власти) - не давали выступать в парламенте, сажали в тюрьму и вынуждали из страны.

2. Фамилии мыслителей, занимавшихся теоретической разработкой и исследованием данного типа политического режима: Вильям Виндушский, Хуан Линц, Фрид-рих фон Хайек.

Взгляды мыслителей:

Лиц создал схему, по которой можно определить положение и характеристики режима. Выделил ряд признаков тоталитарных режимов, по которым можно определить отношение режима к определенному типу (больше изучал тоталитаризм). Дайси был сторонником свободного рынка и изучал экономическую теорию, признан был противником любого контроля и авторитарных режимов в целом

3. Достоинства данного типа политического режима:

а). Высокая степень мобилизации граждан при необходимости

б). Быстрота принятия политических решений, так как власть сосредоточена в руках одного человека

в). Высокий контроль над гос. аппаратами.

Недостатки данного типа политического режима:

а). Практически отсутствие оппозиционных политических сил, диктатура и нарушение власти закона.

б). Недостаточная защищенность права и свобод человека

в). Отсутствие доступа граждан к правдивой, полной информации.

4. Название упомянутого во фрагменте текста идейно – политического течения:

Консерватизм

5. Название исторического события, описанного в тексте:

Революция в Эфиопии.

6. Примеры двух стран, расположенных на Африканском континенте, в которых в 2023 году сохранился определенный Вами тип политического режима:

Эритрея, Лесото

7. Рекомендации в качестве советника:

а). Пытаться ограничить полномочия должностных лиц, освободить политических заключенных и пригласить в страну независимых депутатов

но случайный выбор жертвы: «в нем поднялась страшная сила, не растратив которую, он не сможет с покорностью агнца переступить порог своего жилища», и он нанес смертельную рану, не рассчитывая непременно на убийство.

«В нашей жизни, господа присяжные заседатели, мы встречаем над собой только две власти: власть закона и власть судьбы».

Присяжные заседатели признали Августовского виновным в самовольной отлучке из места ссылки и в убийстве в запальчивости и раздражении, но дали ему снисхождение. Суд приговорил обвиненного к ссылке на поселение в места Сибири не столь отдаленные.

ОТВЕТ:

1. Предпосылки, повлиявшие на появление во второй половине XIX века плеяды выдающихся российских адвокатов и судебных ораторов:

а). Реформа Александра II. После этих реформ существенно увеличилась свобода слова, расширились образовательные возможности. Из-за судебных реформ повысилась роль прокурора, ~~защитника~~ состязательность, а значит и роль адвокатов.

б). Развитие газет и повышение грамотности населения дали известных адвокатов, к примеру Плевако, печатавших в газетах, чтобы интересовать, причем была возможность эту информацию распространять. Из-за чего как прежние адвокатуры профессии.

в). Война либерализации, из Европа идущая в Россию, возлагала важность присутствия в судебном процессе адвоката. Ещё в начале 19 века такая процессия даже не существовала, а с волной либерализации возникновение вновь появилось, так как пришлось защищать уделять куда больше внимания, чем раньше, стороне защиты.

б). Способствовать появлению свободных и независимых СМИ.

в). Гарантия проведения свободных и честных выборов в законодательные органы с появлением независимых кандидатов

Задание №5. Прочитайте условие и выполните задание по праву.

Условие: перед Вами фрагмент текста, который содержит информацию об особенностях участия в одном уголовном деле в качестве присяжного поверенного известного российского юриста и правоведа второй половины XIX- начала XX века - Сергея Аркадьевича Андреевского.
Требуется: на основе Ваших знаний теории и истории государства и права, а также анализа представленной судебной ситуации ответить на следующие вопросы:

1. **Какие предпосылки оказали существенное влияние на появление во второй половине XIX века плеяды выдающихся российских адвокатов и судебных ораторов? (Укажите три предпосылки и обоснуйте их влияние).**
2. **Какие общие требования существовали во второй половине XIX века к лицам, избираемым в присяжные заседатели? Кто не подлежал внесению в списки присяжных заседателей?**
3. **Какие отличия в общих требованиях и ограничениях статуса присяжного поверенного во второй половине XIX века и адвоката в настоящее время можете назвать? (Сравните общие требования и ограничения статуса присяжного поверенного и современного российского адвоката).**
4. **Мог ли в описанном деле суд приговорить Августовского к смертной казни, если бы присяжные постановили, что он не заслуживает снисхождения? Свой ответ обоснуйте.**

Сергей Аркадьевич Андреевский, юрист и адвокат второй половины XIX-начала XX вв., снискал славу одного из лучших судебных ораторов: он всегда давал тонкие психологические портреты своих клиентов и старался воздействовать на чувство присяжных заседателей.

В деле Августовского, который сбежал из ссылки, вернулся в Петербург, скрывался в квартире у своей семьи, где был обнаружен и при задержании убил кухарку, после, при следствии, пытался выдать себя за сумасшедшего, но «был уличен в притворстве и признан психически здоровым», Андреевский в защитной речи мало говорил о непосредственных доказательствах деяний, не отрицал вины подсудимого, но рассматривал обстоятельства дела через призму его личности.

Он представил подсудимого человеком «с ненормально кипучим и беспокойным внутренним миром», в своих письмах многословного до невероятности, со странностями в образе мышления. «Давно уже высказана истина, - говорил защитник, - что слог человека – это он сам, и если внутренняя жизнь Августовского также сбивчива и туманна, неверна и поспешна, как его письма и речи, то вот уже основание, чтоб поглубже призадуматься над этим делом… Все эти фолианты, заметки и наброски … не были вызваны у него потребностью творчества или научных занятий, а все они сосредоточены на самом Августовском, на его судьбе и делах». Причиной побега из ссылки была названа богатая фантазия подсудимого, вообразившего измену жены: «Откровенно назвав Августовского несправедливым, я с таким же убеждением скажу, что эта несправедливость у него не злонамеренная и преступная, а болезненная. Причина ее заключается в ненормальной силе и ложном направлении его фантазии».

Убийство же кухарки, присутствовавшей в квартире при задержании, объяснялось непостижимым законом «роковых сплетений судьбы», это была не расчетливая месть человеку, сообщившему о нем полиции,

2. Общие требования, существовавшие во второй половине XIX века к лицам, избираемым в присяжные заседатели:

Мужчина, достигшие совершеннолетнего возраста, обладающие сенсом.

Кто не подлежал внесению в списки присяжных заседателей ?

Не подходящие под требования П.1. Женщина, дети, заключенные, лица, видные к "испорченной" образ жизни (пьяницы), совершающие умышленное деяние.

3. Сравнение общих требований и ограничений статуса присяжного поверенного и современного российского адвоката:

Современный адвокат должен обладать высшим юридическим образованием для ведения своей деятельности. Поверенный должен больший упор на уголовные аспекты преступления, в то время как адвокат должен больше уделять внимание гражданским преступлениям в том в соответствии с законом.

4. Мог ли в описанном деле суд приговорить Августовского к смертной казни, если бы присяжные постановили, что он не заслуживает снисхождения? Свой ответ обоснуйте.

Да, суд мог бы приговорить обвиняемого к смертной казни при вынесении соответствующего приговора, так как преступление (кража и убийство) соответствовало бы дополнительным основаниям, нужным необходимым для смертной казни.

О-1271

Код участника
(заполняется организатором)

Олимпиадная работа

заключительного этапа

«Всероссийская олимпиада школьников "Миссия выполнима. Твоё призвание - финансист!" 2023-2024 г.»

«(Обществознание)»

Вариант № II

«31 января 2024 г.»

Никакие другие записи на титульном листе делать не разрешается

ФГОБУ ВО «Финансовый университет при Правительстве Российской Федерации»

ВСЕРОССИЙСКАЯ ОЛИМПИАДА ШКОЛЬНИКОВ«МИССИЯ ВЫПОЛНИМА. ТВОЕ ПРИЗВАНИЕ – ФИНАНСИСТ!» ПО ПРЕДМЕТУ ОБЩЕСТВОЗНАНИЕ 2023-2024 уч. года

Вариант II

Задание №1. Прочитайте условие и выполните предложенные задания по философии.

Условие: **свой роман «Мастер и Маргарита» М.А. Булгаков писал с 1928 по 1940 гг. Первая публикация произведения в сокращенном варианте была осуществлена в 1966-1967гг. Книжная версия без цензуры и купюр была опубликована в СССР только в 1973 году в издательстве «Художественная литература». «Мастер и Маргарита» - роман, воплотивший размышления М.А. Булгакова о современности и вечности человека и мира, художника и власти. В нем удивительным образом переплетаются едкая сатира, тонкий психологический анализ и философское обобщение. «Мастер и Маргарита» в первую очередь роман о современном писателю мире, попытка осмысления основ того общества, которое формировалось в нашей стране в 30-е годы 20 века, называемые теперь периодом укрепления культа личности Сталина.**

В рамках настоящего задания Вам предстоит осуществить философский анализ данного произведения и попытаться выявить скрытые смыслы, содержащиеся в нем.

Требуемый философский анализ должен включать:

1. Определение по предложенному описанию трех выдающихся философов, каждый из которых имеет свою философскую теорию по одной из философских проблем (идей), содержащихся в «Мастере и Маргарите».

2. Выявление и формулировка трех философских проблем (идей), которые содержатся в «Мастере и Маргарите» и присутствуют у определенных Вами философов. (Одна проблема - один философ).

3. Обоснование каждой выявленной философской проблемы (идеи) с опорой на содержание самого произведения. (Объем обоснования каждой проблемы должен составлять не менее пяти предложений. Всего три обоснования).

4. Краткая характеристика философских взглядов каждого из определенных Вами философов в отношении «своей» философской проблемы (идеи). (Объем характеристики каждой проблемы должен составлять не менее десяти предложений. Всего три характеристики).

Описание философа №1

Этот выдающийся древнегреческий философ создал новые научные направления, разработал основы формальной логики, произвел классификацию наук, определил их предмет и методы. Также известен как наставник великого полководца - Александра Македонского. Все это, и многое другое, говорит о масштабе личности данного философа. В его учении исследуется онтологическая (учение о бытии), гносеологическая (учение о познании), социально-политическая и естественнонаучная проблематика. Особое место в его философии занимает этическое учение. В истории философии он запомнился как создатель «первой философии». Немаловажным фактом из его жизни является, то, что он известен как основатель школы «Ликей», в дальнейшем это название стало использоваться для обозначения образовательных учреждений – лицей.

Ответ: Аристотель

Описание философа №2

Взгляды этого мыслителя конца XIX- первой половины XX века связаны с религиозной философией. В его творчестве множество богословских и философских работ, а также из области естественных и точных наук. Трагическая судьба философа вызовет немало вопросов, его назовут «русским Леонардо да Винчи». Дело в том, что его занятия отдельными науками не были занятиями человека, охваченного неуемной жаждой познания. Эти занятия скреплялись в единое целое некоторой целью, которую он поставил себе еще в юности: «произвести синтез церковности и светской культуры… воспринять все положительное учение Церкви и научно-философское мировоззрение вместе с искусством».Он оказал серьезное влияние не только на развитие русской философии, и культуры, но также мировой. Оригинальность рассуждений мыслителя часто вызывала бурную реакцию у слушавшей его аудитории.

Ответ: Флоренский

Описание философа №3

Один из самых влиятельных мыслителей в истории философии, он способствовал активному внедрению критической рефлексии в работы философов. Про него говорят, что он совершил «трансцендентальный поворот» в философии. Современная философия сознания, аналитическая философия и ряд других направлений испытали на себе влияние его взглядов. Мыслителя интересовала главная, по его мнению, философская проблема – «Что такое человек?». Его философские труды многими исследователями рассматриваются как «головоломные» сочинения, однако мыслитель писал и научно-популярные тексты, посвященные различным историческим аспектам.

Ответ: Кант

Философские проблемы:

1. Определение идеального типа устройства общества
2. Соотношение светского и религиозного с грешным миром в романе
3. ~~Влияние.~~ Проблема влияние культуры и других внутренних и внешних факторов на самоопределение человека и его поведени

Обоснования из текста:

1.
В романе неоднократно проявляется проблема жизни общества. Так, в произведении показана небогатая жизнь граждан, которые проживают в условиях авторитарного режима и подвергаются репрессиям. В противопоставление чи
тенно показывается другой мир, где проводятся шикарные и дорогие балы, ведется р
шный образ жизни, где ~~ничто~~ а люди, проживающие в нем не имеют никаких забот
и душевных проблем. В такой мир попадает Маргарита, что шокирует её. Однак
ни мир с небогатой жизнью и репрессиями при Сталине, конечно, нельзя назвать

государством, где достигается всеобщее благо для народа, и мир потусторонний где ведется роскошный образ жизни, который развращает и подталкивает на совершение противоправных деяний в условиях того, что „верхушка" данного мира никак не контролирует граждан, т.к. люди в ней сами являются нарушителями. Таким образом, Булгаков показывает контраст двух миров, показывая, что достичь идеального устройства общества весьма сложная задача так как везде присутствуют собственные недостатки

2.

В романе появляется проблема соотношения святого с грешным миром. Эта дилемма возникает у Маргариты. Она старается вести образ жизни, который соответствует религиозной вере и Библии. Находясь в собственных страданиях из-за любимого человека Маргарита получает весьма необычное „предложение". Ей предлагают почти заключение сделки с дьяволом, что, конечно, противоречит заповедям религиозного верования. Однако девушка решается на совершение греховного поступка ради спасения жизни любимого ради его блага и счастья. В этом и проявляется указанная проблема, так как совершение греха было осуществлено ради со светлыми намерениями для помощи близкому.

3.

Значительную роль в романе сыграла проблема пагубного влияния культуры и других внешних факторов на поведение и самоопределение человека. В описанной Булгаковым обстановке действует авторитарный (тоталитарный) режим при котором права человека ограничены, происходит постоянная слежка за жизнью гражданина, что создаёт социальное напряжение в обществе. В произведении это показано на примере Мастера, который пишет собственный текст, в котором осуждался текущий режим. Конечно, в условиях подобного режима права на свободу слова ограничены. Мастер подвергался репрессиям и осуждению на постоянной основе что буквально свело его с ума и принесло множество проблем с психическим здоровьем. Таким образом, читателю показано прямое влияние внешних факторов на всю жизнь человека

Концепции определенных в «Мастере и Маргарите» философских проблем (идей) у описанных в задании философов. (Ответ должен быть построен по следующему алгоритму: «Формулировка проблемы (идеи)- указание мыслителя - описание философской теории)

1. Аристотель, как последователь идей Платона рассуждал об идеальных типах. ~~В работе "Государство"~~

3.

Задание №2.1. Прочитайте условие и выполните предложенное задание по экономике.

Условие: Вы являетесь членом дискуссионного клуба «Антихрупкость» и участвуете в его заседании. В одном из выступлений прозвучал тезис о том, что «Система трехсторонних договоров с участием предпринимателей, работников и государства, которая составляет суть социального партнерства, в современных российских условиях утратила свою актуальность».

Требуется: подтвердить или опровергнуть тезис из условия задания. Для этого необходимо:

1. Выбрать одну из трех позиций по данному вопросу (Согласен/ Не согласен/ Частично согласен)
2. Обосновать выбранную позицию, используя обществоведческую теорию.

ОТВЕТ:

1. Частично согласна

2. С одной стороны, заключение подобных договоров может гарантировать точное соблюдение всех прав работника и работодателя. С другой стороны, уже существуют подобные законы о правах каждой из сторон, где прописано что соблюдаться они должны (при нарушении можно обратиться в суд и другие вышестоящие органы), а вмешательство государства в заключение подобных договоров может замедлить процесс его заключения что может негативно сказаться на экономике страны, потому что многие предпочтут нарушить работать при неофициальном трудоустройстве, так как не захотят долго ждать заключения договора

Задание №2.2. Прочитайте условие и выполните предложенное задание по экономике.

Условие: перед Вами портреты выдающихся представителей одной из школ экономической теории, чьи фамилии зашифрованы в виде анаграмм.

Требуется:

1. Расшифровать анаграммы и соотнести фамилии экономистов и портреты.
2. Определить (написать название) школу экономической теории, к которой принадлежат экономисты.
3. Кратко охарактеризовать вклад, который внес каждый из определенных Вами экономистов, в экономическую науку.
4. Выбрать одного из представленных в задании экономистов, кому по Вашему мнению может принадлежать следующая экономическая идея: *«Трансакция - это не обмен товарами, а отчуждение и присвоение прав собственности и свобод, созданных обществом»* и обосновать почему.

1

2

3

СОМНОМК ЛЕЧТЛИМ ЛЕБНЕВ

ОТВЕТ :

Портрет №1 - _____

Портрет №2 - _____

Портрет №3 - _____

Название школы экономической теории: _____

_____

Вклад экономиста, изображенного на портрете №1:

_____

_____

_____

_____

_____

_____

_____

_____

_____

Вклад экономиста, изображенного на портрете №2:

Вклад экономиста, изображенного на портрете №3:

Выбор экономиста и обоснование принадлежности цитаты:

Задание 3. Прочитайте условие и выполните задание по социологии.

Условие: ниже представлены цитаты из различных художественных произведений.

Требуется:

1. Определить стратегию поведения героев произведений в каждой из конфликтных ситуаций (например, в соответствии с классификацией К.Томаса и Р.Килманна)

2. Опираясь на обществоведческую теорию, укажите образы каких животных иллюстрируют каждая стратегия поведения. (Ответ должен быть занесен в таблицу).

Фрагменты произведений

1. «**Дикой**. Баклуши ты, что ль, бить сюда приехал! Дармоед! Пропади ты пропадом!
   Борис. Праздник; что дома-то делать!
   Дикой. Найдешь дело, как захочешь. Раз тебе сказал, два тебе сказал: «Не смей мне навстречу попадаться»; тебе все неймется! Мало тебе места-то? Куда ни поди, тут ты и есть! Тьфу ты, проклятый! Что ты как столб стоишь-то! Тебе говорят аль нет?
   Борис. Я и слушаю, что ж мне делать еще!
   Дикой (посмотрев на Бориса). Провались ты! Я с тобой и говорить-то не хочу, с езуитом. (Уходя.) Вот навязался! (Плюет и уходит)».

   (А. Н. Островский «Гроза»)

2. «Вот пошел он к синему морю.
   (Помутилося синее море.)
   Стал он кликать золотую рыбку,
   Приплыла к нему рыбка, спросила:
   «Чего тебе надобно, старче?»
   Ей старик с поклоном отвечает:
   «Смилуйся, государыня рыбка!
   Еще пуще старуха бранится,
   Не дает старику мне покою:
   Избу просит сварливая баба».
   Отвечает золотая рыбка:
   «Не печалься, ступай себе с богом,
   Так и быть: изба вам уж будет».

   (А. С. Пушкин «Сказка о золотой рыбке»)

3. «Наконец Иван Иванович взял шапку свою.

   - Очень хорошо поступаете вы, Иван Никифорович! прекрасно! Я это припомню вам.
   - Ступайте, Иван Иванович, ступайте! да глядите, не попадайтесь мне: а не то я вам, Иван Иванович, всю морду побью!
   - Вот вам за это, Иван Никифорович! - отвечал Иван Иванович, выставив ему кукиш и хлопнув за собою дверью, которая с визгом захлопнула и отворилась снова.
   Иван Никифорович показался в дверях и что-то хотел присовокупить, но Иван Иванович уже не оглядывался и летел со двора.»

   (Н.В. Гоголь «Повесть о том, как поссорились Иван Иванович с Иваном Никифоровичем»)

4. «-Но мы всё-таки настаиваем на примирении, - сказал Шешковский виноватым голосом, как человек, который вынужден вмешиваться в чужие дела; он покраснел, приложил руку к сердцу и продолжал: - Господа, мы не видим причинной связи между оскорблением и дуэлью. У обиды, какую мы иногда по слабости человеческой наносим друг другу, и у дуэли нет ничего общего. Вы люди университетские и образованные и, конечно, сами видите в дуэли одну только устарелую, пустую формальность и всякая штука. Мы так на нее и смотрим, иначе бы не поехали, так как не можем допустить, чтобы в нашем присутствии люди стреляли друг в друга и всё. - Шешковский вытер с лица пот и продолжал: - Покончите же, господа, ваше недоразумение, подайте друг другу руки и поедем домой пить мировую. Честное слово, господа!»

   (А.П. Чехов «Дуэль»)

5. И чайник шепнул утюгу:
«Я дальше идти не могу».
И заплакали блюдца:
«Не лучше ль вернуться?»
И зарыдало корыто:
«Увы, я разбито, разбито!»
.....
«Ой вы, бедные сиротки мои,
Утюги и сковородки мои!
Вы подите-ка, немытые, домой,
Я водою вас умою ключевой.
Я почищу вас песочком,
Окачу вас кипяточком,
И вы будете опять,
Словно солнышко, сиять,
А поганых тараканов я повыведу,
Прусаков и пауков я повымету!»
И сказала скалка:
«Мне Федору жалко».
И сказала чашка:
«Ах, она бедняжка!»
И сказали блюдца:
«Надо бы вернуться!»
(К. Чуковский «Федорино горе»)

ОТВЕТ:

Стратегии поведения	№ фрагмента художественной литературы	Образ животного
Уход из конфликтной ситуации	1	лев
~~Сотрудничество~~ Приспособление	2	кот
Избегание	3	Заяц
Сотрудничество	4	Собака
Приспособление	5	Птица

Задание №4. Прочитайте условие и выполните задание по политологии.

Условие: предложенный фрагмент содержит описание политической ситуации, сложившейся в Венесуэле в конце XX века.

Требуется:

1. Определить тип политического режима, описанный во фрагменте текста. ***(Ответ должен содержать конкретное название политического режима).*** **Какие признаки данного политического режима указал автор в своем тексте ?** ***(Ответ должен содержать не менее трех признаков из текста).***

2. Перечислить фамилии известных Вам мыслителей, занимавшихся изучением и разработкой теории данного в задании типа политического режима, и кратко охарактеризовать взгляды каждого из них по поводу этого типа политического режима.

3. Указать три достоинства и три недостатка, которые Вы можете выделить у данного типа политического режима.

4. Определить название упомянутого во фрагменте текста идейно – политического течения.

5. Указать как изменилась государственная символика республики Венесуэла с приходом к власти Уго Чавеса.

6. Привести пример двух стран, в которых в 2023 году сохранялся определенный Вами тип политического режима.

7. Сформулировать не менее трех рекомендаций, имеющих практическое применение, в качестве советника Уго Чавеса.

Придя к власти на волне массового недовольства сложившейся в стране ситуацией, Уго Чавес начал решительную перекройку всего политического устройства Венесуэлы. Его основным орудием стал плебисцит: харизматический президент опирался на поддержку избирателей напрямую, игнорируя сложившиеся политические институты и элиты страны и ведя с ними жесткую конфронтацию. При этом Чавес весьма искусно использовал стратегию политической поляризации: в ситуации, когда венесуэльцы были вынуждены выбирать между Чавесом и его противниками, перевес неизменно оказывался на стороне президента.

В феврале 1999 г. он назначил референдум по вопросу о созыве конституционной ассамблеи с целью принятия нового основного закона страны. При этом Уго Чавес рассматривал новый орган не как совещание для выработки проекта конституции, а как своего рода учредительное собрание. Новая конституция заметно усиливала власть президента: срок полномочий продлевался до шести лет, запрет на переизбрание отменялся (хотя и вводился запрет на пребывание у власти более двух сроков подряд), глава государства получал контроль над Верховным судом и национальным избирательным советом страны. Референдумы провозглашались ключевым механизмом принятия решений, имевшим высшую силу.

Сокрушительная победа Чавеса на выборах конституционной ассамблеи придала ему уверенности: в конце августа 1999 г. ассамблея провозгласила себя высшим органом власти в стране, вытеснив парламент и судебную власть на политическую обочину. В экономическом плане важнейшей конституционной инновацией стал приоритет государственного контроля над ключевыми секторами экономики Венесуэлы и прямой запрет на приватизацию нефтяной отрасли страны.

Однако под руководством Чавеса ситуация в стране не улучшалась. Демонстрации и «марши пустых кастрюль» сотрясали Венесуэлу. Акции протеста с требованиями отставки Чавеса были жестоко подавлены полицией, после чего в конфликт вмешались военные. 11 апреля Чавес был отстранен от власти и взят под арест. Но хрупкая коалиция негативного консенсуса, объединенная лишь неприятием президента страны, не имела единого плана действий. Объявление об отмене конституции 1999 г., роспуске парламента, смене ряда ключевых чиновников и назначении новых выборов вызвало смятение в рядах мятежников. Профсоюзы и армейская верхушка не поддержали эти шаги, и путч фактически провалился. Уже спустя три дня Чавес триумфально вернулся к власти в Каракасе. Одним из следствий этих событий стало создание в Венесуэле национальной гвардии — по сути, личной армии президента страны, подконтрольной исключительно Чавесу. Тем не менее, попытка путча способствовала активизации оппозиции.

Экономическая политика Чавеса на фоне беспрецедентно высоких цен на нефть отличалась расширением масштабов государственного интервенционизма, охватывавшего теперь уже не только нефтяной сектор, но и другие отрасли экономики. Предсказуемой реакцией рынка на установление предельных отпускных цен стал жесточайший дефицит основных продуктов питания.

(В.Я. Гельман «Венесуэла и Мексика…»)

ОТВЕТ:

1. Тип политического режима: авторитарный тоталитарный

Признаки данного типа режима из текста: Вмешательство государства во все сферы жизни

а). Харизматический президент опирался на поддержку избирателей напрямую, игнорируя сложившиеся полит. институты

б). Использовал стратегию политической поляризации, не оставляющую выбора людям

в). Провозглашение ~~и~~ президента самым главным во всех сферах страны

2. Фамилии мыслителей, занимавшихся теоретической разработкой и исследованием данного типа политического режима: Вебер, Аренд т, Смит, Платон

Взгляды мыслителей:

Аренд т стала основательницей такого термина как "тоталитаризм", мыслитель была крайне против подобного режима, так как была убеждена, что власть не может основываться на насилии. Вебер не считал тоталитаризм правильным режимом, так как его идеальным типом было бюрократическое государство. Смит также негативно относился к подобному режиму, т.к. он ограничивает волю человека и вмешивается в экономику. Платон же не считал тоталитаризм крайне плохим режимом, так как власть при нем организована и до нее не допускается простой народ, который не понимает принципы управления.

3. Достоинства данного типа политического режима:

а). Тоталитарный режим приведет к предсказуемости поведения людей, что сохраняет общественный строй и порядок

б). Тоталитарный режим может способствовать тому, что люди будут работать больше, что принося доход государству

в). Тоталитарный режим на корню пресекает совершение преступлений из-за постоянной слежки, что снизит преступность

Недостатки данного типа политического режима:

а). Высокое социальное напряжение, (в следствии которого со стороны гос-ва трояем люди недовольны), что может привести к суицидам по Дюркгейм

б). Отр Контроль за экономической сферой и активное участие государства в ней может привести к экономическому падению страны

в). Люди живут в постоянном страхе, что может привести к тому, что они перестанут создавать произведения искусства, создавать гражданские общества, что приведет население в состояние того,

4. Название упомянутого во фрагменте текста идейно – политического течения:

Социал - демократизм

5. Изменения государственной символики республики Венесуэла с приходом к власти Уго Чавеса:

На гербе появились очертания портрета Уго Чавеса, а в гимне добавились строчки о его превосходстве

6. Примеры двух стран, в которых в 2023 году существовал определенный Вами тип политического режима:

Новая Гвинея, Северная Корея

7. Рекомендации в качестве советника:

а). Постепенно уменьшать государственное влияние на экономику, ~~развивая занятие предпринимательской~~ расширяя права граждан в данной сфере

б). Разработать систему выборов, где будут соблюдаться демократические принципы, таким образом, дав возможность народу, для избрания новой главы на местной основе.

в). Пропагандировать идеи свободы и равенства всех граждан, осведомлять ~~их об~~ их об имеющихся об их правах, всячески транслируя демократические принципы в газетах, СМИ, радио и других источниках получения информации.

Задание №5. Прочитайте условие и выполните задание по праву.

Условие: перед Вами фрагмент текста, который содержит информацию об особенностях участия в одном уголовном деле в качестве присяжного поверенного известного российского юриста и правоведа второй половины XIX- начала XX века - Владимира Даниловича Спасовича.

Требуется: на основе Ваших знаний теории и истории государства и права, а также анализа представленной судебной ситуации ответить на следующие вопросы:

1. Какие предпосылки оказали существенное влияние на появление во второй половине XIX века плеяды выдающихся российских адвокатов и судебных ораторов? (Укажите три предпосылки и обоснуйте их влияние).

2. **Какие основные профессиональные требования предъявлялись во второй половине XIX века к лицам, претендовавшим на получение статуса присяжного поверенного ?**
3. **Какие отличия в требованиях к кандидатам в присяжные заседатели были во второй половине XIX века и существуют в современной России? (Сравните требования к кандидатам в присяжные заседатели во второй половине XIX века и в настоящее время).**
4. **Почему суд самостоятельно не изменил наказание Киткину с ссылки на заключение «в крепость на год и 4 месяца с лишением некоторых прав», а постановил направить ходатайство монарху? Свой ответ обоснуйте.**

***Владимир Данилович Спасович** - знаменитый правовед и адвокат второй половины XIX века, автор «Учебника криминального права». В адвокатской работе, по мнению коллег, отличался научным подходом в исследовании доказательств и «чудесной архитектурой речи», а также он внес значительный вклад в разработку теории судебно-уголовных доказательств и изучении проблем психофизиологии.*

В деле о составлении подложного духовного завещания от имени умершего капитана гвардии Седкова (1875 год) подсудимых было несколько, но Спасович защищал только Бороздина и Киткина. Фабула дела такова: после смерти мужа у Седковой возник план изготовить фальшивое завещание, которое удостоверил нотариус Лысенков, а в качестве свидетелей поддельного документа были привлечены, в том числе, Бороздин и Киткин по отдельности.

Бороздина, бывшего чиновника и бывшего члена окружного суда, человека нуждающегося в деньгах, привлек к делу его знакомый Лысенков, после вызова в суд на допрос по поводу завещания (обычная практика для суда), Бороздин получил от Седковой двухлетний вексель на 500 рублей, в последующем просил у нее 15 рублей, но не получил их. Киткин же, молодой человек 23 лет от роду, из состоятельной семьи, но растративший уже все деньги, был должником покойного Седкова и его жены, он согласился поставить свою подпись за возврат долговой расписки и 200 рублей сверх того. После начала расследования Киткин первым признался в содеянном и раскаялся.

Спасович обратился к присяжным с просьбой определить степень участия его подзащитных в этом преступлении: «При определении ответственности каждого из подсудимых вам необходимо обратить внимание на то, как построилась группа людей, совершивших преступление: кто был первоначальным ядром, кто пристал прежде и кто после; кто их них ближе и кто дальше от центра в той системе, которую обвиняющая власть назвала организацией преступления… Если подсудимый присовокупился уже к готовому предприятию, то касательно его не может быть поднят вопрос о предварительном на преступление соглашении, так как оно уже существовало, когда к нему пристал подсудимый». Спасович соглашался с тем, что Бороздин, как бывший работник суда, не мог не понимать последствий «дурного предложения», но отвергал обвинение в очернении чести судейского сословия, ибо его подзащитный во время совершения деяния членом окружного суда уже не был, и просил обратить внимание на наличие у Бороздина шести детей. В отношении Киткина адвокат просил присяжных принять во внимание молодость и искреннее раскаяние.

***Окружной суд постановил:** Бороздина лишить всех особых прав и преимуществ и сослать на жительство в Архангельскую губернию. Киткина по лишении всех особенных прав и преимуществ сослать также в Архангельскую губернию. Ввиду явки Киткина с повинной представить о нем на Монаршее усмотрение и ходатайствовать о замене наказания заключением в крепость на год и 4 месяца с лишением некоторых прав.*

ОТВЕТ:

1. Предпосылки, повлиявшие на появление во второй половине XIX века плеяды выдающихся российских адвокатов и судебных ораторов:

а). Во второй половине XIX века происходит активное развитие экономики, многие люди приходили в данную сферу, не зная всех нюансов и подводных камней, поэтому множеству людей понадобилась правовая помощь

б). После Первой Мировой войны народ захотел развития в отличных от военных сферах, так как люди устали от военных действий. Так, большое количество людей ушли в совершенствование экономической, духовной, социальной сферы, однако в связи с низким уровнем правовой культуры в стране мог ли понадобилась поддержка в защите собственных прав, которые могли нарушаться в течении осуществления деятельности в разных сферах.

в). После военных действий российская культура стала интегрироваться в мировую, а в мировой (особенно в американской) культуре во второй половине XIX века процветали идей капитализма, потребления разнообразны товаров, которые ранее не были известны российскому обществу. Так, множество людей поняли, что самое время развивать экономическую сферу страны, однако, не зная законов сделать это было сложно поэтому понадобилась помощь правовых работников

2. Основные профессиональные требования, которые предъявлялись во второй половине XIX века к лицам, претендовавшим на получение статуса присяжного поверенного:

~~Для~~ • достижение 20-летнего возраста

• уплата всех ~~средств, треб~~ требуемых средств в государственную казну

• психическая вменяемость

3. Сравните требования к кандидатам в присяжные заседатели во второй половине XIX века и в настоящее время:

В настоящее время присяжные заседатели обязаны обладать дееспособностью, чего не было прописано во второй половине XIX века, находиться в возрасте 25 – 64 лет, в 2 половине XIX века этот возраст был меньше, а также сейчас необходимо иметь отсутствие судимости, что не было предусмотрено во второй половине XIX века

4. Почему суд самостоятельно не изменил наказание Киткину с ссылки на заключение «в крепость на год и 4 месяца с лишением некоторых прав», а постановил направить ходатайство монарху? Свой ответ обоснуйте.

Т.к. одно наказание расходилось с решением присяжных. В целях решения данного разногласия было направлено ходатайство монарху.

ФГОБУ ВО «Финансовый университет при Правительстве Российской Федерации»
(Финансовый университет)
Всероссийская олимпиада школьников «Миссия выполнима.
Твое призвание – финансист»

Предмет: ОБЩЕСТВОЗНАНИЕ

ВАРИАНТ 2

Бланк проверки работы

Код участника 0-1274

Задание №1

Имя, Фамилия философа	Филос. пробл.	Обоснов. филос.пр №1	Обоснов. филос.пр. №2	Обоснов. филос.пр №3	Фил. конц. №1	Фил. конц. №2	Фил. конц. №3	Итого:
3	3	2	2	2	0	—	—	12

Задание №2.1

1	Итого:
0	0

Задание №2.2

1	2	3.1	3.2	3.3	4	Итого:
—	—	—	—	—	—	0

Задание №3

1	2	Итого:
4	0	4

Задание №4

1.1	1.2	2.1	2.2	3.1	3.2	4	5	6	7	Итого:
2	2	2	2	2	2	0	0	1	1	14

Задание №5

1.1.	1.2.	1.3.	2	3	4	Итого:
2	0	0	0	0	0	2

ИТОГО за работу баллов : 32

О-1337

Код участника
(заполняется организатором)

Олимпиадная работа

заключительного этапа

«Всероссийская олимпиада школьников "Миссия выполнима. Твоё призвание - финансист!" 2023-2024 г.»

«(Обществознание)»

Вариант № 2

«31 января 2024 г.»

Никакие другие записи на титульном листе делать не разрешается

ФГОБУ ВО «Финансовый университет при Правительстве Российской Федерации»

ВСЕРОССИЙСКАЯ ОЛИМПИАДА
ШКОЛЬНИКОВ«МИССИЯ ВЫПОЛНИМА.
ТВОЕ ПРИЗВАНИЕ – ФИНАНСИСТ!»
ПО ПРЕДМЕТУ ОБЩЕСТВОЗНАНИЕ
2023-2024 уч. года

Вариант II

Задание №1. Прочитайте условие и выполните предложенные задания по философии.

Условие: свой роман «Мастер и Маргарита» М.А. Булгаков писал с 1928 по 1940 гг. Первая публикация произведения в сокращенном варианте была осуществлена в 1966-1967гг. Книжная версия без цензуры и купюр была опубликована в СССР только в 1973 году в издательстве «Художественная литература». «Мастер и Маргарита» - роман, воплотивший размышления М.А. Булгакова о современности и вечности человека и мира, художника и власти. В нем удивительным образом переплетаются едкая сатира, тонкий психологический анализ и философское обобщение. «Мастер и Маргарита» в первую очередь роман о современном писателю мире, попытка осмысления основ того общества, которое формировалось в нашей стране в 30-е годы 20 века, называемые теперь периодом укрепления культа личности Сталина.

В рамках настоящего задания Вам предстоит осуществить философский анализ данного произведения и попытаться выявить скрытые смыслы, содержащиеся в нем.

Требуемый философский анализ должен включать:

1. Определение по предложенному описанию трех выдающихся философов, каждый из которых имеет свою философскую теорию по одной из философских проблем (идей), содержащихся в «Мастере и Маргарите».
2. Выявление и формулировка трех философских проблем (идей), которые содержатся в «Мастере и Маргарите» и присутствуют у определенных Вами философов. (Одна проблема - один философ).
3. Обоснование каждой выявленной философской проблемы (идеи) с опорой на содержание самого произведения. (Объем обоснования каждой проблемы должен составлять не менее пяти предложений. Всего три обоснования).
4. Краткая характеристика философских взглядов каждого из определенных Вами философов в отношении «своей» философской проблемы (идеи). (Объем характеристики каждой проблемы должен составлять не менее десяти предложений. Всего три характеристики).

Описание философа №1

Этот выдающийся древнегреческий философ создал новые научные направления, разработал основы формальной логики, произвел классификацию наук, определил их предмет и методы. Также известен как наставник великого полководца - Александра Македонского. Все это, и многое другое, говорит о масштабе личности данного философа. В его учении исследуется онтологическая (учение о бытии), гносеологическая (учение о познании), социально-политическая и естественнонаучная проблематика. Особое место в его философии занимает этическое учение. В истории философии он запомнился как создатель «первой философии». Немаловажным фактом из его жизни является, то, что он известен как основатель школы «Ликей», в дальнейшем это название стало использоваться для обозначения образовательных учреждений – лицей.

Ответ: Аристотель

Описание философа №2

Взгляды этого мыслителя конца XIX- первой половины XX века связаны с религиозной философией. В его творчестве множество богословских и философских работ, а также из области естественных и точных наук. Трагическая судьба философа вызовет немало вопросов, его назовут «русским Леонардо да Винчи». Дело в том, что его занятия отдельными науками не были занятиями человека, охваченного неуемной жаждой познания. Эти занятия скреплялись в единое целое некоторой целью, которую он поставил себе еще в юности: «произвести синтез церковности и светской культуры… воспринять все положительное учение Церкви и научно-философское мировоззрение вместе с искусством».Он оказал серьезное влияние не только на развитие русской философии, и культуры, но также мировой. Оригинальность рассуждений мыслителя часто вызывала бурную реакцию у слушавшей его аудитории.

Ответ: _____

Описание философа №3

Один из самых влиятельных мыслителей в истории философии, он способствовал активному внедрению критической рефлексии в работы философов. Про него говорят, что он совершил «трансцендентальный поворот» в философии. Современная философия сознания, аналитическая философия и ряд других направлений испытали на себе влияние его взглядов. Мыслителя интересовала главная, по его мнению, философская проблема – «Что такое человек?». Его философские труды многими исследователями рассматриваются как «головоломные» сочинения, однако мыслитель писал и научно-популярные тексты, посвященные различным историческим аспектам.

Ответ: _____

Философские проблемы:

1. Социально-Политическая и Гобсина - ~~культа~~ личности как политического инфера
2. Проблема противоречивости церковных и научных знаний и синтез их полагательных сторон.
3. Проблема человека как социально-биологического существа

Обоснования из текста:

1.

2.

3.

Концепции определенных в «Мастере и Маргарите» философских проблем (идей) у описанных в задании философов. (Ответ должен быть построен по следующему алгоритму: «Формулировка проблемы (идеи)-указание мыслителя - описание философской теории)

1.

2.

3.

Задание №2.1. Прочитайте условие и выполните предложенное задание по экономике.

Условие: Вы являетесь членом дискуссионного клуба «Антихрупкость» и участвуете в его заседании. В одном из выступлений прозвучал тезис о том, что «Система трехсторонних договоров с участием предпринимателей, работников и государства, которая составляет суть социального партнерства, в современных российских условиях утратила свою актуальность».

Требуется: подтвердить или опровергнуть тезис из условия задания. Для этого необходимо:

1. Выбрать одну из трех позиций по данному вопросу (Согласен/ Не согласен/ Частично согласен)
2. Обосновать выбранную позицию, используя обществоведческую теорию.

ОТВЕТ:

1. Частично согласен

2. Система ... договоров включала в себя только предпринимателей, работников (наемных) и гос-во, регулирующее законность предпринимательства, корректную выплату заработка и отчисление в соц. фонды (пенсионный, страховой и проф. сейчас имеются и подобные формы защищения населения, но помимо них появились и новые. Например, самозанятые. Для них система трехсторонних договоров неактуальна, их предпринимателем они оказываются сами, а не наемная труд.

Задание №2.2. Прочитайте условие и выполните предложенное задание по экономике.

Условие: перед Вами портреты выдающихся представителей одной из школ экономической теории, чьи фамилии зашифрованы в виде анаграмм.

Требуется:

1. Расшифровать анаграммы и соотнести фамилии экономистов и портреты.
2. Определить (написать название) школу экономической теории, к которой принадлежат экономисты.
3. Кратко охарактеризовать вклад, который внес каждый из определенных Вами экономистов, в экономическую науку.
4. Выбрать одного из представленных в задании экономистов, кому по Вашему мнению может принадлежать следующая экономическая идея: *«Трансакция - это не обмен товарами, а отчуждение и присвоение прав собственности и свобод, созданных обществом»* и обосновать почему.

1

2

3

СОМНОМК ~~ЛЕЧТЛИМ~~ ~~ЛЕБНЕВ~~

ОТВЕТ :

Портрет №1 - Митчелл

Портрет №2 - Веблен

Портрет №3 - _____

Название школы экономической теории: _____

_____

Вклад экономиста, изображенного на портрете №1:

_____

_____

_____

_____

_____

_____

_____

_____

_____

Вклад экономиста, изображенного на портрете №2:

"Праздный класс" - теория о людях, которые не занимаются тяжелым трудом, о буржуа. Они к высшему классу или высшим слоям среднего класса, могут позволить себе то, что мы называем эффектом Веблена - феномен демонстративного потребления. Его суть заключается в том, что люди начинают покупать товары, не доступные низшим слоям: предметы искусства, престижные автомобили и бренды, - которые показывает их положение в обществе (соц. символы).

Вклад экономиста, изображенного на портрете №3:

Выбор экономиста и обоснование принадлежности цитаты:

Карл Маркс находился лучше всех. Так обычно.

Задание 3. Прочитайте условие и выполните задание по социологии.

Условие: ниже представлены цитаты из различных художественных произведений.
Требуется:

1. Определить стратегию поведения героев произведений в каждой из конфликтных ситуаций (например, в соответствии с классификацией К.Томаса и Р.Килманна)
2. Опираясь на обществоведческую теорию, укажите образы каких животных иллюстрируют каждая стратегия поведения. (Ответ должен быть занесен в таблицу).

Фрагменты произведений

1. «**Дикой**. Баклуши ты, что ль, бить сюда приехал! Дармоед! Пропади ты пропадом!
Борис. Праздник; что дома-то делать!
Дикой. Найдешь дело, как захочешь. Раз тебе сказал, два тебе сказал: «Не смей мне навстречу попадаться»; тебе все неймется! Мало тебе места-то? Куда ни поди, тут ты и есть! Тьфу ты, проклятый! Что ты как столб стоишь-то! Тебе говорят аль нет?
Борис. Я и слушаю, что ж мне делать еще!
Дикой (посмотрев на Бориса). Провались ты! Я с тобой и говорить-то не хочу, с езуитом. (Уходя.) Вот навязался! (Плюет и уходит)».

(А. Н. Островский «Гроза»)

2. «Вот пошел он к синему морю,
(Помутилося синее море.)
Стал он кликать золотую рыбку,
Приплыла к нему рыбка, спросила:
«Чего тебе надобно, старче?»
Ей старик с поклоном отвечает:
«Смилуйся, государыня рыбка!
Еще пуще старуха бранится,
Не дает старику мне покою:
Избу просит сварливая баба».
Отвечает золотая рыбка:
«Не печалься, ступай себе с богом,
Так и быть: изба вам уж будет».

(А. С. Пушкин «Сказка о золотой рыбке»)

3. «Наконец Иван Иванович взял шапку свою.

- Очень хорошо поступаете вы, Иван Никифорович! прекрасно! Я это припомню вам.
- Ступайте, Иван Иванович, ступайте! да глядите, не попадайтесь мне: а не то я вам, Иван Иванович, всю морду побью!
- Вот вам за это, Иван Никифорович! - отвечал Иван Иванович, выставив ему кукиш и хлопнув за собою дверью, которая с визгом захрипела и отворилась снова.

Иван Никифорович показался в дверях и что-то хотел присовокупить, но Иван Иванович уже не оглядывался и летел со двора.»

(Н.В. Гоголь «Повесть о том, как поссорились Иван Иванович с Иваном Никифоровичем»)

4. «-Но мы всё-таки настаиваем на примирении, - сказал Шешковский виноватым голосом, как человек, который вынужден вмешиваться в чужие дела; он покраснел, приложил руку к сердцу и продолжал: - Господа, мы не видим причинной связи между оскорблением и дуэлью. У обиды, какую мы иногда по слабости человеческой наносим друг другу, и у дуэли нет ничего общего. Вы люди университетские и образованные и, конечно, сами видите в дуэли одну только устарелую, пустую формальность и всякая штука. Мы так на нее и смотрим, иначе бы не поехали, так как не можем допустить, чтобы в нашем присутствии люди стреляли друг в друга и всё. - Шешковский вытер с лица пот и продолжал: - Покончите же, господа, ваше недоразумение, подайте друг другу руки и поедем домой пить мировую. Честное слово, господа!»

(А.П. Чехов «Дуэль»)

5. И чайник шепнул утюгу:
«Я дальше идти не могу».
И заплакали блюдца:
«Не лучше ль вернуться?»
И зарыдало корыто:
«Увы, я разбито, разбито!»
……
«Ой вы, бедные спротки мои,
Утюги и сковородки мои!
Вы подите-ка, немытые, домой,
Я водою вас умою ключевой.
Я почищу вас песочком,
Окачу вас кипяточком,
И вы будете опять,
Словно солнышко, сиять,
А поганых тараканов я повыведу,
Прусаков и пауков я повымету!»
И сказала скалка:
«Мне Федору жалко».
И сказала чашка:
«Ах, она бедняжка!»
И сказали блюдца:
«Надо бы вернуться!»
(К. Чуковский «Федорино горе»)

ОТВЕТ:

Стратегии поведения	№ фрагмента художественной литературы	Образ животного
Конструктивная	1	Лев
(уступки.)	2	Заяц
Деструктивная (агрессивная)	3	Волк
Посредническая	4	Лис
конформистская	5	Хамелеон

Задание №4. Прочитайте условие и выполните задание по политологии.

Условие: предложенный фрагмент содержит описание политической ситуации, сложившейся в Венесуэле в конце XX века.

Требуется:

1. Определить тип политического режима, описанный во фрагменте текста. ***(Ответ должен содержать конкретное название политического режима).*** **Какие признаки данного политического режима указал автор в своем тексте ?** ***(Ответ должен содержать не менее трех признаков из текста).***

2. Перечислить фамилии известных Вам мыслителей, занимавшихся изучением и разработкой теории данного в задании типа политического режима, и кратко охарактеризовать взгляды каждого из них по поводу этого типа политического режима.

3. Указать три достоинства и три недостатка, которые Вы можете выделить у данного типа политического режима.

4. Определить название упомянутого во фрагменте текста идейно – политического течения.

5. Указать как изменилась государственная символика республики Венесуэла с приходом к власти Уго Чавеса.

6. Привести пример двух стран, в которых в 2023 году сохранялся определенный Вами тип политического режима.

7. Сформулировать не менее трех рекомендаций, имеющих практическое применение, в качестве советника Уго Чавеса.

Придя к власти на волне массового недовольства сложившейся в стране ситуацией, Уго Чавес начал решительную перекройку всего политического устройства Венесуэлы. Его основным орудием стал плебисцит: харизматический президент опирался на поддержку избирателей напрямую, игнорируя сложившиеся политические институты и элиты страны и ведя с ними жесткую конфронтацию. При этом Чавес весьма искусно использовал стратегию политической поляризации: в ситуации, когда венесуэльцы были вынуждены выбирать между Чавесом и его противниками, перевес неизменно оказывался на стороне президента.

В феврале 1999 г. он назначил референдум по вопросу о созыве конституционной ассамблеи с целью принятия нового основного закона страны. При этом Уго Чавес рассматривал новый орган не как совещание для выработки проекта конституции, а как своего рода учредительное собрание. Новая конституция заметно усиливала власть президента: срок полномочий продлевался до шести лет, запрет на переизбрание отменялся (хотя и вводился запрет на пребывание у власти более двух сроков подряд), глава государства получал контроль над Верховным судом и национальным избирательным советом страны. Референдумы провозглашались ключевым механизмом принятия решений, имевшим высшую силу.

Сокрушительная победа Чавеса на выборах конституционной ассамблеи придала ему уверенности: в конце августа 1999 г. ассамблея провозгласила себя высшим органом власти в стране, вытеснив парламент и судебную власть на политическую обочину. В экономическом плане важнейшей конституционной инновацией стал приоритет государственного контроля над ключевыми секторами экономики Венесуэлы и прямой запрет на приватизацию нефтяной отрасли страны.

Однако под руководством Чавеса ситуация в стране не улучшалась. Демонстрации и «марши пустых кастрюль» сотрясали Венесуэлу. Акции протеста с требованиями отставки Чавеса были жестоко подавлены полицией, после чего в конфликт вмешались военные. 11 апреля Чавес был отстранен от власти и взят под арест. Но хрупкая коалиция негативного консенсуса, объединенная лишь неприятием президента страны, не имела единого плана действий. Объявление об отмене конституции 1999 г., роспуске парламента, смене ряда ключевых чиновников и назначении новых выборов вызвало смятение в рядах мятежников. Профсоюзы и армейская верхушка не поддержали эти шаги, и путч фактически провалился. Уже спустя три дня Чавес триумфально вернулся к власти в Каракасе. Одним из следствий этих событий стало создание в Венесуэле национальной гвардии — по сути, личной армии президента страны, подконтрольной исключительно Чавесу. Тем не менее, попытка путча способствовала активизации оппозиции.

Экономическая политика Чавеса на фоне беспрецедентно высоких цен на нефть отличалась расширением масштабов государственного интервенционизма, охватывавшего теперь уже не только нефтяной сектор, но и другие отрасли экономики. Предсказуемой реакцией рынка на установление предельных отпускных цен стал жесточайший дефицит основных продуктов питания.

(В.Я. Гельман «Венесуэла и Мексика…»)

ОТВЕТ:

1. Тип политического режима: Диктатура

Признаки данного типа режима из текста:

а). Харизматический лидер, наличие у него личной армии

б). Упразднение системы „сдержек и противовесов", опора на низшие слои общества

в). Подавление акций протеста крупных действующей власти.

2. Фамилии мыслителей, занимавшихся теоретической разработкой и исследованием данного типа политического режима:

Взгляды мыслителей:

3. Достоинства данного типа политического режима:

а). Стабильная работа гос. аппарата, т.к. не приходится искать компромисс для 3х ветвей власти.

б). Глава гос-ва (диктатор) может привести систему к процветанию (как Александр развил в Ю. Корее)

в). Высокий уровень сплоченности общества, т.к. есть общий враг в лице диктатора.

Недостатки данного типа политического режима:

а). Возможность произвола со стороны властных структур.

б). Извращение республиканских идеалов (власть не от народа, не выполняется).

в). Высокая вероятность бунта; власть всегда словно на „пороховой бочке".

4. Название упомянутого во фрагменте текста идейно – политического течения:

Милитаризм

5. Изменения государственной символики республики Венесуэла с приходом к власти Уго Чавеса:

С флага, герба и гимна, скорее всего, были убраны явно элитарные признаки. Фокус сменился на плебейские и культурные символы, сформированные до прихода предыдущего (до Уго Чавеса) президента к власти

6. Примеры двух стран, в которых в 2023 году существовал определенный Вами тип политического режима:

КНДР, ~~Афганистан~~, КНР, Туркменистан

7. Рекомендации в качестве советника:

а). Снизить цены на нефть и природный газ до равновесной или немного выше равновесной, чтобы удовлетворить одно из основных экономических потребований граждан.

б). Т.к. на фоне наблюдается дефицит продуктов питания, то для поднятия рейтинга президента можно он это может организовать раздачу бесплатного продукта.

в). Необходимо наладить отношения с элитами страны, иначе они покинут Венесуэлу и перестанут пополнять гос. бюджет налогами на свою деятельность. Для достижения этой цели рекомендуется выполнить некоторые запросы элиты, найдя на уступки.

Задание №5. Прочитайте условие и выполните задание по праву.

Условие: перед Вами фрагмент текста, который содержит информацию об особенностях участия в одном уголовном деле в качестве присяжного поверенного известного российского юриста и правоведа второй половины XIX- начала XX века - Владимира Даниловича Спасовича.

Требуется: на основе Ваших знаний теории и истории государства и права, а также анализа представленной судебной ситуации ответить на следующие вопросы:

1. Какие предпосылки оказали существенное влияние на появление во второй половине XIX века плеяды выдающихся российских адвокатов и судебных ораторов? (Укажите три предпосылки и обоснуйте их влияние).

2. **Какие основные профессиональные требования предъявлялись во второй половине XIX века к лицам, претендовавшим на получение статуса присяжного поверенного ?**
3. **Какие отличия в требованиях к кандидатам в присяжные заседатели были во второй половине XIX века и существуют в современной России? (Сравните требования к кандидатам в присяжные заседатели во второй половине XIX века и в настоящее время).**
4. **Почему суд самостоятельно не изменил наказание Киткину с ссылки на заключение «в крепость на год и 4 месяца с лишением некоторых прав», а постановил направить ходатайство монарху? Свой ответ обоснуйте.**

Владимир Данилович Спасович - знаменитый правовед и адвокат второй половины XIX века, автор «Учебника криминального права». В адвокатской работе, по мнению коллег, отличался научным подходом в исследовании доказательств и «чудесной архитектурой речи», а также он внес значительный вклад в разработку теории судебно-уголовных доказательств и изучении проблем психофизиологии.

В деле о составлении подложного духовного завещания от имени умершего капитана гвардии Седкова (1875 год) подсудимых было несколько, но Спасович защищал только Бороздина и Киткина. Фабула дела такова: после смерти мужа у Седковой возник план изготовить фальшивое завещание, которое удостоверил нотариус Лысенков, а в качестве свидетелей поддельного документа были привлечены, в том числе, Бороздин и Киткин по отдельности.

Бороздина, бывшего чиновника и бывшего члена окружного суда, человека нуждающегося в деньгах, привлек к делу его знакомый Лысенков, после вызова в суд на допрос по поводу завещания (обычная практика для суда), Бороздин получил от Седковой двухлетний вексель на 500 рублей, в последующем просил у нее 15 рублей, но не получил их. Киткин же, молодой человек 23 лет от роду, из состоятельной семьи, но растративший уже все деньги, был должником покойного Седкова и его жены, он согласился поставить свою подпись за возврат долговой расписки и 200 рублей сверх того. После начала расследования Киткин первым признался в содеянном и раскаялся.

Спасович обратился к присяжным с просьбой определить степень участия его подзащитных в этом преступлении: «При определении ответственности каждого из подсудимых вам необходимо обратить внимание на то, как построилась группа людей, совершивших преступление: кто был первоначальным ядром, кто пристал прежде и кто после; кто их них ближе и кто дальше от центра в той системе, которую обвиняющая власть назвала организацией преступления… Если подсудимый присовокупился уже к готовому предприятию, то касательно его не может быть поднят вопрос о предварительном на преступление соглашении, так как оно уже существовало, когда к нему пристал подсудимый». Спасович соглашался с тем, что Бороздин, как бывший работник суда, не мог не понимать последствий «дурного предложения», но отвергал обвинение в очернении чести судейского сословия, ибо его подзащитный во время совершения деяния членом окружного суда уже не был, и просил обратить внимание на наличие у Бороздина шести детей. В отношении Киткина адвокат просил присяжных принять во внимание молодость и искреннее раскаяние.

Окружной суд постановил: Бороздина лишить всех особых прав и преимуществ и сослать на житье в Архангельскую губернию. Киткина по лишении всех особенных прав и преимуществ сослать также в Архангельскую губернию. Ввиду явки Киткина с повинной представить о нем на Монаршее усмотрение и ходатайствовать о замене наказания заключением в крепость на год и 4 месяца с лишением некоторых прав.

ОТВЕТ:

1. Предпосылки, повлиявшие на появление во второй половине XIX века плеяды выдающихся российских адвокатов и судебных ораторов:

а). Отмена крепостного права. Эта реформа была проведена весьма сумбурно: крестьяне освободили, но обидели ограбили. Эти свободные крестьяне покидали свои земли и уходили в города с минимальной

правовой базой. Они слабо понимали, что можно, а что — нельзя, вследствие чего попадали под суды, а после — в суд, где им уже была необходима помощь профессионала-адвоката.

б). Появление банков и банковской системы, в одно время с конторами возникают и процедуры оформления ищ вкладов. Банки в то время были слабо застрахованы они неплатежеспособны по кредитам, равно как и вкладчики они банкротства банков или мошенничества пор видам услуги клиента. Подобные разногласия (между сторонами и компаниями по суду, фондом и пр. лицами) приводили их в суд, где обе стороны нуждались в помощи квалифицированного адвоката.

в). Расширение монополий.

Во 2ой половине XIX в. монополии получили „Вое дыхание". Под эффект попадало огромное кол-во людей, начиная от крестьян, накопивших немного средств, и заканчивая работниками крупных корпораций. Как только люди лишались своих денег и понимали, что стали жертвами мошенничества, они шли в суд, где им требовалась помощь грамотного адвоката.

2. Основные профессиональные требования, которые предъявлялись во второй половине XIX века к лицам, претендовавшим на получение статуса присяжного поверенного:

Финансовое благосостояние, красноречие, правовая (юридическая) подкованность, логика, невозмутимость, умение убеждать, критическое мышление, умение находить

„лазейки" в законах и обращаю внимание присяжных на аспекты, способные облегчить наказание (обвиняемого) подсудимому.

3. Сравните требования к кандидатам в присяжные заседатели во второй половине XIX века и в настоящее время:

XIX:	Сейчас
• Непредвзятость • Хорошая репутация • Нет записей о нарушении закона	• Необходимо не иметь судимостей • Необходимо изъявить желание присутствовать на судебном заседании • Необходимо быть непредвзятым

4. Почему суд самостоятельно не изменил наказание Киткину с ссылки на заключение «в крепость на год и 4 месяца с лишением некоторых прав», а постановил направить ходатайство монарху? Свой ответ обоснуйте.

Суд не обладает необходимыми компетенциями либо сам дискриминирует / внесением приговора и хочет оставить право окончательного решения на рассмотрение вносящему по званию-иерархии.

ФГОБУ ВО «Финансовый университет при Правительстве Российской Федерации»
(Финансовый университет)
Всероссийская олимпиада школьников «Миссия выполнима.
Твое призвание – финансист»

Предмет: ОБЩЕСТВОЗНАНИЕ

ВАРИАНТ 2

Бланк проверки работы

Код участника О-1337

Задание №1

Имя, Фамилия философа	Филос. пробл.	Обоснов. филос.пр №1	Обоснов. филос.пр. №2	Обоснов. филос.пр №3	Фил. конц. №1	Фил. конц. №2	Фил. конц. №3	Итого:
1	3	–	–	–	–	–	–	4

Задание №2.1

1	Итого:
6	6

Задание №2.2

1	2	3.1	3.2	3.3	4	Итого:
4	–	–	2	–	0	6

Задание №3

1	2	Итого:
2	0	2

Задание №4

1.1	1.2	2.1	2.2	3.1	3.2	4	5	6	7	Итого:
0	1	–	–	2	1	0	0	0	1	5

Задание №5

1.1.	1.2.	1.3.	2	3	4	Итого:
4	2	2	0	0	1	9

ИТОГО за работу баллов : 32

О-1359

Код участника
(заполняется организатором)

Олимпиадная работа

заключительного этапа

«Всероссийская олимпиада школьников "Миссия выполнима. Твоё призвание - финансист!" 2023-2024 г.»

«(Обществознание)»

Вариант № 1

«31 января 2024 г.»

Никакие другие записи на титульном листе делать не разрешается

ФГОБУ ВО «Финансовый университет при Правительстве Российской Федерации»
(Финансовый университет)
Всероссийская олимпиада школьников «Миссия выполнима.
Твое призвание – финансист»

Предмет: ОБЩЕСТВОЗНАНИЕ

ВАРИАНТ 1

Бланк проверки работы

Код участника 0-1359

Задание №1

Имя, Фамилия философа	Филос. пробл.	Обоснов. филос.пр №1	Обоснов. филос.пр. №2	Обоснов. филос.пр №3	Фил. конц. №1	Фил. конц. №2	Фил. конц. №3	Итого:
2	3	2	1	–	–	–	–	8

Задание №2.1

1	Итого:
0	0

Задание №2.2

1	2	3.1	3.2	3.3	4	Итого:
6	0	1	2	2	–	11

Задание №3

1	2	Итого:
0	0	0

Задание №4

1.1	1.2	2.1	2.2	3.1	3.2	4	5	6	7	Итого:
0	0	0	0	1	1	2	0	0	2	6

Задание №5

1.1.	1.2.	1.3.	2	3	4	Итого:
4	0	0	2	1	0	7

ИТОГО за работу баллов : 32

ФГОБУ ВО «Финансовый университет при Правительстве Российской Федерации»

ВСЕРОССИЙСКАЯ ОЛИМПИАДА
ШКОЛЬНИКОВ«МИССИЯ ВЫПОЛНИМА.
ТВОЕ ПРИЗВАНИЕ – ФИНАНСИСТ!»
ПО ПРЕДМЕТУ ОБЩЕСТВОЗНАНИЕ
2023-2024 уч. года

Вариант I

Задание №1. Прочитайте условие и выполните предложенное задание по философии.

Условие: в середине 50-х годов XX века был опубликован роман- эпопея «Властелин колец» известного английского писателя Джона Рональда Рузла Толкина. Это художественное произведение считается первым в жанре эпическое фэнтези, впоследствии ставшее классическим. «Властелин колец» является одной из самых популярных книг XX века. Она оказала влияние не только на литературу, кинематограф, но и мировую культуру в целом. Принято считать, что «Властелин колец» - это яркий образец массовой культуры, однако, только этим, сложно объяснить стойкий интерес к этому произведению как со стороны широкой общественности, так и представителей интеллектуальной элиты. В рамках настоящего задания Вам предстоит осуществить философский анализ данного произведения и попытаться выявить скрытые смыслы, содержащиеся в нем.

Требуемый философский анализ должен включать:

1. Определение по предложенному описанию трех выдающихся философов, каждый из которых имеет свою философскую теорию по одной из философских проблем (идей), содержащихся во «Властелине колец».

2. Выявление и формулировка трех философских проблем (идей), которые содержатся во «Властелине колец» и присутствуют у определенных Вами философов. (Одна проблема - один философ).

3. Обоснование каждой выявленной философской проблемы (идеи) с опорой на содержание самого произведения. (Объем обоснования каждой проблемы должен составлять не менее пяти предложений. Всего три обоснования).

4. Краткая характеристика философских взглядов каждого из определенных Вами философов в отношении «своей» философской проблемы (идеи). (Объем характеристики каждой философской концепции должен составлять не менее десяти предложений. Всего три характеристики).

Описание философа №1

Данного древнегреческого мыслителя волнует вопрос о соотношении власти и нравственности. Он основал собственную философскую Академию, в которой изучалась логика, риторика, математика, а также другие науки. В философской Академии считалось, что математика – основное условие философского познания. Уникальность написанных философских трудов этого мыслителя в том, что он приглашает читателя окунуться в обсуждение проблемы с учетом позиции разных собеседников, которые присутствуют в произведении. Истинное существование философии, по мнению мыслителя, выражается в душе, которая может оставаться в диалоге наедине с собой, а также вступать в диалог с другими душами.

Ответ: Аум

Описание философа №2

Этот выдающийся древнегреческий философ создал новые научные направления, разработал основы формальной логики, произвел классификацию наук, определил их предмет и методы. Также известен как наставник великого полководца - Александра Македонского. Все это, и многое другое, говорит о масштабе личности данного философа. В его учении исследуется онтологическая (учение о бытии), гносеологическая (учение о познании), социально-политическая и естественнонаучная проблематика. Особое место в его философии занимает этическое учение. В истории философии он запомнился как создатель «первой философии». Немаловажным фактом из его жизни является, то, что он известен как основатель школы «Ликей», в дальнейшем это название стало использоваться для обозначения образовательных учреждений – лицей.

Ответ: Аристотель

Описание философа №3

Чрезвычайная тяга к чтению и книгам с самого детства, предопределила род деятельности этого мыслителя. Он стал одним их самых известных писателей и философов XX столетия. Вопросы экзистенциального характера пронизывают большую часть написанных им произведений. Несмотря на многочисленные скандалы вокруг его имени (например, он категорически отказался получать Нобелевскую премию в области литературы), его философские работы с увлечением читают во всем мире. Также философ был активным общественным деятелем, имея крайне жесткие оппозиционные взгляды на существовавшую в то время во Франции власть.

Ответ: Жан-Поль Сартр.

Философские проблемы:

1. Проблема добра и зла

2. Проблема власти и её использования

3. Проблема воспитания

Обоснования из текста:

1. Благостели Волею, одного из самых плодотворных древнегреческих философов. В этом произведении затрагивается основополагающие темы, такие как, добро и зло, благие и нравственные.

Концепции определенных во «Властелине колец» философских проблем (идей) у описанных в задании философов. (Ответ должен быть построен по следующему алгоритму: «Формулировка проблемы (идеи)- указание мыслителя - описание философской теории)

1. Произведения Дж. Р. Р. Толкина «Властелин колец» затрагивают такие философские темы, как добро и зло.

Одной из философских проблем, давней проблемой добра. Центральным понятием в этой борьбе является сакральное. Олицетворением короля. Различные персонажи произведения, такие как Фродо и Арагорн представляют добро и благородство. В произведении описана длительная борьба между этими двумя силами, что отражает философское понятие вечной борьбы, между добром и злом.

2. Если одной темой является сила власти, то мере развития сюжета, становится ясно, что власть может быть благородной, так и разрушительной. Сарумон использует свою власть для получения другим, тогда как некоторые герои

2.

3.

Задание №2.1. Прочитайте условие и выполните предложенное задание по экономике.

Условие: Вы являетесь членом дискуссионного клуба «Черный лебедь» и участвуете в его заседании. В одном из выступлений прозвучал тезис о том, что «Бюджетная система страны напрямую зависит от наличия в ней (стране) факторов производства».

Требуется: подтвердить или опровергнуть тезис из условия задания. Для этого необходимо:

1. Выбрать одну из трех позиций по данному вопросу (Согласен/ Не согласен/ Частично согласен)
2. Обосновать выбранную позицию, используя обществоведческую теорию.

ОТВЕТ:

1. Частично согласен

2. Данный тезис можно опровергнуть, бюджетная система страны, формируется на основе фин. потребностей гос-ва. Например на финансирование которых будут образовываться инфраструктура, образование и здравоохранение. Они так же определяются уровнем дохода налога земельного средствами и другими источниками. Факторы производства: труд, капитал, земля и предпринимательство влияют на экон. развитие и производство, но они связаны с определенными экономическими условиями, а не напрямую с бюджетной системой. Бюджетная система может влиять на разв. через налогообложение и перераспределение, направляя ресурсы на развитие факторов производства. Таким образом бюджетная система страны и факторы пр. взаимосвязаны и могут влиять друг на друга, но напрямую не зависят.

Используют выборы для женщины и смысловых периодов. Эта тема говорит о том, как важно понимать как мы используем свою власть и какие цели мы преследуем.

3. Нужно много запрашивать тесты все прошедшие. Поэтому являясь гуманистом, отвергает мысли о месте или любой, даже справедливой вере, такое мнение, обосновать, пример, что в этом случае в душу человека будет легче проникнуть зло. Даже если человек убивает ради благой цели он все равно переходит на сторону зла.

После знакомства высокая выгодно сопоставление мифа дружбы и выгоды. Это актуальное стилистическое тело которое помогает читать о важности человеческих ценностей.

Задание №2.2. Прочитайте условие и выполните предложенное задание по экономике.

<u>Условие:</u> перед Вами портреты выдающихся представителей одной из школ экономической теории, чьи фамилии зашифрованы в виде анаграмм.

<u>Требуется:</u>

1. Расшифровать анаграммы и соотнести фамилии экономистов и портреты.

2. Определить (написать название) школу экономической теории, к которой принадлежат экономисты.

3. Кратко охарактеризовать вклад, который внес каждый из определенных Вами экономистов, в экономическую науку.

3. Выбрать одного из представленных в задании экономистов, кому по Вашему мнению может принадлежать следующая экономическая идея: *«Если права собственности четко определены и трансакционные издержки равны нулю, то размещение ресурсов (структура производства) будет оставаться неизменным и эффективным независимо от изменений в распределении прав собственности»* и обосновать почему.

1

2

3

РОНТ СМЕДЦЕ ОКЗУ

ОТВЕТ :

Портрет №1 - Коуз Рональд

Портрет №2 - Фридмен Милтон

Портрет №3 - Гарольд Демсец

Название школы экономической теории: Правособственность

Вклад экономиста, изображенного на портрете №1:

Основоположник нового институционализма. Лауреат нобелевской премии за открытие роли издержек трансакции и прав собственности в институциональной структуре и экономике

Вклад экономиста, изображенного на портрете №2:

Автор исследовал экономику с помощью экономической

Автор концепции институтов и институционального динамизма. Возглавил исследования в области экономической истории, благодаря тому, что применил к ним экономическую теорию и количественные методы, которые позволили объяснить экономические и институциональные перемены.

Вклад экономиста, изображенного на портрете №3:

Основоположник теории правособственности. Основоположник управленческой экономии, а так же внес вклад в промышленную организацию благодаря работам в теории фирмы и организационной экономике.

Выбор экономиста и обоснование принадлежности цитаты:

Задание 3. Прочитайте условие и выполните задание по социологии.

<u>Условие:</u> ниже представлены цитаты из различных художественных произведений.
<u>Требуется:</u>
1. Определить стратегию поведения героев произведений в каждой из конфликтных ситуаций (например, в соответствии с классификацией К.Томаса и Р.Килманна)
2. Опираясь на обществоведческую теорию, укажите образы каких животных иллюстрирует каждая стратегия поведения. (Ответ должен быть занесен в таблицу).

Фрагменты произведений

1. «Государь мой премилостивый, я до тех пор не намерен ехать в Покровское, пока не вышлете Вы мне псаря Парамошку с повинною; а будет моя воля наказать его или помиловать, а я терпеть шутки от Ваших холопьев не намерен, да и от Вас их не стерплю, потому что я не шут, а старинный дворянин. За сим остаюсь покорным ко услугам Андрей Дубровский».

   «Как, - загремел Троекуров, вскочив с постели босой, - высылать к ему моих людей повинной, он волен их миловать, наказывать! да что он в самом деле задумал; да знает ли он, с кем связывается? Вот я ж его... Наплачется он у меня, узнает, каково идти на Троекурова!»

   (А.С.Пушкин «Дубровский»)

2. «Медведь подумал, подумал, почесал за ухом и спросил: - Кто яблоко нашёл?- Я! - сказал Заяц.- А кто яблоко сорвал?- Как р-раз я! - каркнула Ворона.- Хорошо. А кто его поймал?- Я поймал! - пискнул Ёж.- Вот что,- рассудил Медведь, - все вы правы, и потому каждый из вас должен яблоко получить… - Но тут только одно яблоко! - сказали Ёж, Заяц и Ворона.- Разделите это яблоко на равные части, и пусть каждый возьмёт себе по кусочку. И все хором воскликнули:- Как же мы раньше не догадались!»

   (В. Сутеев «Яблоко»)

3. «Тут голова, им всем в укор,
   сказала: "Бросьте этот спор!
   Вы все равны, нужны друг другу,
   Не ссорьтесь, делая услугу!
   Все мы - едины, все мы - ТЕЛО!
   И делаем одно мы дело!
   Здесь важно мир иметь, любовь,
   В единстве и без лишних слов!»

   (Н. Журавлева – Гросс «Конфликт тела»)

4. «В контрразведке били Шухова много. И расчет был у Шухова простой: не подпишешь - бушлат деревянный, подпишешь - хоть поживешь еще малость. Подписал».

   (А.И. Солженицын «Один день Ивана Денисовича»)

5. «Идёт опять зайчик, ему на встречу бык:
   - Му-у-у-у! Что, зайчик, плачешь?
   - Как же мне не плакать? Была у меня избушка лубяная, а у лисы - ледяная. Попросилась она ко мне ночевать, да меня же и выгнала!
   - Му-у-у! Пойдём, я твоему горю помогу!
   - Нет, бык, не поможешь! Собака гнала - не выгнала, медведь гнал - не выгнал и тебе не выгнать!
   - Нет, выгоню! Подошли они к избушке, бык как заревел:
   - Поди, лиса, вон! А лиса им с печи:
   - Как выскочу, как выпрыгну, пойдут клочки по закоулочкам! Бык испугался и убежал».

   (Русская народная сказка «Заюшкина избушка»)

ОТВЕТ:

Стратегии поведения	№ фрагмента художественной литературы	Образ животного
Противоборство	1	
Сотрудничество	2	
Уступка	3	
Противоборство	4	
Уступки	5	

Задание №4. Прочитайте условие и выполните задание по политологии.

Условие: предложенный фрагмент содержит описание политической ситуации, сложившейся в Аргентине в первой половине XX века.

Требуется:

1. Определить тип политического режима, описанный во фрагменте текста. ***(Ответ должен содержать конкретное название политического режима).*** **Какие признаки данного политического режима указал автор в своем тексте ?** ***(Ответ должен содержать не менее трех признаков из текста).***

2. Перечислить фамилии известных Вам мыслителей, занимавшихся изучением и разработкой теории данного в задании типа политического режима, и кратко охарактеризовать взгляды каждого из них по поводу этого типа политического режима.

3. Указать три достоинства и три недостатка, которые Вы можете выделить у данного типа политического режима.

4. Определить название упомянутого во фрагменте текста идейно – политического течения.

5. Указать название исторического события, описанного в тексте.

6. Привести пример двух стран, расположенных на Африканском континенте, в которых в 2023 году сохранился определенный Вами тип политического режима?

7. Сформулировать не менее трех рекомендаций, имеющих практическое применение, в качестве советника Хуана Доминго Перона.

Кризис 1930 года привел к тому, что многие сельскохозяйственные рабочие обосновались в окрестностях крупных городов, искали лучших заработков на фабриках и в мастерских, стремились повысить уровень жизни. Эта рабочая сила стала основой для примитивной индустриализации. Новые рабочие получили квалификацию, высокие зарплаты и полную занятость, что редко случалось в Аргентине.

Кроме того, в стране существовала националистическая идеология, которая, хотя ее не разделяла ни одна политическая партия, была очень популярна в военных кругах, высших классах Аргентины, в среде интеллигенции.

В политической сфере ситуация складывалась следующим образом: с одной стороны - демократический фронт, еще не имевший кандидата, но состоявший из традиционно влиятельных партий; с другой стороны - консерваторы, выдвинувшие кандидатуру Патрона Косты. У части радикалов возникла блестящая идея

Взгляды мыслителей:

Макиавели в книге "Государь" описывает методы режима.

Ф. Шмидт книга "Диктатура", в которой он рассматривает этот вид.

3. Достоинства данного типа политического режима:

а). Стабильность.

б). Эффективность

в). Национальная безопасность

Недостатки данного типа политического режима:

а). Нарушение прав человека

б). Отсутствие демократии

в). Экономическая нестабильность.

4. Название упомянутого во фрагменте текста идейно – политического течения:

Перонизм

5. Название исторического события, описанного в тексте:

Великая депрессия.

6. Примеры двух стран, расположенных на Африканском континенте, в которых в 2023 году сохранился определенный Вами тип политического режима:

~~Алжир~~ и ~~Чад~~ Судан и Зимбабве.

7. Рекомендации в качестве советника:

а). Проводить анализ потенциальных угроз в стране.

предложить министру вооруженных сил генералу Педро Пабло Рамиресу стать кандидатом от Демократического фронта. Они полагали, что кандидатура военного министра сделает невозможной фальсификацию выборов, и таким образом радикалы победят и сформируют правительство. Радикалы провели переговоры с генералом Рамиресом, которому понравилось это предложение. Об этом узнал президент и попросил публичных объяснений. Генерал Рамирес выпустил довольно двусмысленное коммюнике, и Кастильо настаивал на его опровержении.

С самого начала своей политической карьеры Хуан Доминго Перон стремился организовать политические силы, которые позволили бы ему осуществлять власть. Еще до прихода на пост президента, в 1946 году, он решил распустить организации, поддержавшие его на выборах в феврале, и создать на их основе единую партию. Поначалу она стала называться Единой национальной революционной партией, а затем - Перонистской партией. В нее входили не только сторонники Перона, но и государственные служащие (для некоторых из них членство в партии было обязательным). Перонистская партия пользовалась очевидным покровительством властей, что проявлялось в различных формах. Перон также купил все частные радиостанции страны, организовал целую сеть официальных газет и журналов и проводил политику постоянного давления на оппозиционные партии, которые имели незначительное число мест в законодательных органах и были неспособны оказывать сопротивление политике, проводимой президентом. Депутатам от радикалов часто не давали выступать, некоторых из них изгнали из парламента, других посадили в тюрьму или вынудили покинуть страну.

Политические партии вели активную жизнь, но подвергались давлению, преследованиям и многочисленным рискам. Избирательные кампании складывались для них непросто, так как у них не было доступа ни к одной радиостанции и фактически существовали лишь две независимые газеты общенационального значения. Пропагандой и печатными изданиями занималось государственное учреждение, добившееся совершенства в искусстве замалчивания новостей и мнений, которые могли быть неприятны правительству.

В то время преобладали враждебные действия по отношению к инакомыслящим, поощряемые самим Пероном, жесткие речи которого в отношении оппозиции, зачастую были абсурдны по форме. Он угрожал повесить оппозиционеров и однажды заявил, что сам подаст стальную петлю, чтобы задушить тех, кто мешал правительству, пользовавшемуся поддержкой большинства народа. Безусловно, оппозиция не была лояльна правительству. Плелось множество заговоров, в большинстве своем совершенно безумных и без всяких шансов на успех.

(Луна Феликс «Краткая история аргентинцев»)

ОТВЕТ:

1. Тип политического режима: Военная диктатура (перонизм)

Признаки данного типа режима из текста:

а). В партии находились гос. служащие.

б). Политика постоянного давления на опп. парт.

в). Преобладали враждебные действия к инакомыслящим.

2. Фамилии мыслителей, занимавшихся теоретической разработкой и исследованием данного типа политического режима: Никол Макиавелли, Карл Шмидт.

б). Анализировать политическую ситуацию. Быть в курсе полит. тенденций, общественного мнения и экономической ситуации.

в). Обеспечить доступ к разнообразным мнениям, должна быть возможность предоставить лидеру информацию из различных источников

Задание №5. Прочитайте условие и выполните задание по праву.

Условие: перед Вами фрагмент текста, который содержит информацию об особенностях участия в одном уголовном деле в качестве присяжного поверенного известного российского юриста и правоведа второй половины XIX- начала XX века - Сергея Аркадьевича Андреевского.

Требуется: на основе Ваших знаний теории и истории государства и права, а также анализа представленной судебной ситуации ответить на следующие вопросы:

1. **Какие предпосылки оказали существенное влияние на появление во второй половине XIX века плеяды выдающихся российских адвокатов и судебных ораторов? (Укажите три предпосылки и обоснуйте их влияние).**
2. **Какие общие требования существовали во второй половине XIX века к лицам, избираемым в присяжные заседатели? Кто не подлежал внесению в списки присяжных заседателей?**
3. **Какие отличия в общих требованиях и ограничениях статуса присяжного поверенного во второй половине XIX века и адвоката в настоящее время можете назвать? (Сравните общие требования и ограничения статуса присяжного поверенного и современного российского адвоката).**
4. **Мог ли в описанном деле суд приговорить Августовского к смертной казни, если бы присяжные постановили, что он не заслуживает снисхождения? Свой ответ обоснуйте.**

Сергей Аркадьевич Андреевский, юрист и адвокат второй половины XIX-начала XX вв., снискал славу одного из лучших судебных ораторов: он всегда давал тонкие психологические портреты своих клиентов и старался воздействовать на чувство присяжных заседателей.

В деле Августовского, который сбежал из ссылки, вернулся в Петербург, скрывался в квартире у своей семьи, где был обнаружен и при задержании убил кухарку, после, при следствии, пытался выдать себя за сумасшедшего, но «был уличен в притворстве и признан психически здоровым», Андреевский в защитной речи мало говорил о непосредственных доказательствах деяний, не отрицал вины подсудимого, но рассматривал обстоятельства дела через призму его личности.

Он представил подсудимого человеком «с ненормально кипучим и беспокойным внутренним миром», в своих письмах многословного до невероятности, со странностями в образе мышления. «Давно уже высказана истина, - говорил защитник, - что слог человека – это он сам, и если внутренняя жизнь Августовского также сбивчива и туманна, неверна и поспешна, как его письма и речи, то вот уже основание, чтоб поглубже призадуматься над этим делом… Все эти фолианты, заметки и наброски … не были вызваны у него потребностью творчества или научных занятий, а все они сосредоточены на самом Августовском, на его судьбе и делах». Причиной побега из ссылки была названа богатая фантазия подсудимого, вообразившего измену жены: «Откровенно назвав Августовского несправедливым, я с таким же убеждением скажу, что эта несправедливость у него не злонамеренная и преступная, а болезненная. Причина ее заключается в ненормальной силе и ложном направлении его фантазии».

Убийство же кухарки, присутствовавшей в квартире при задержании, объяснялось непостижимым законом «роковых сплетений судьбы», это была не расчетливая месть человеку, сообщившему о нем полиции,

но случайный выбор жертвы: «в нем поднялась страшная сила, не растратив которую, он не сможет с покорностью агнца переступить порог своего жилища», и он нанес смертельную рану, не рассчитывая непременно на убийство.

«В нашей жизни, господа присяжные заседатели, мы встречаем над собой только две власти: власть закона и власть судьбы».

Присяжные заседатели признали Августовского виновным в самовольной отлучке из места ссылки и в убийстве в запальчивости и раздражении, но дали ему снисхождение. Суд приговорил обвиненного к ссылке на поселение в места Сибири не столь отдаленные.

ОТВЕТ:

1. Предпосылки, повлиявшие на появление во второй половине XIX века плеяды выдающихся российских адвокатов и судебных ораторов:

а). 1) Судебные реформы. Во второй половине XIX в. в Российской империи, были осуществлены реформы, благодаря, которым были введены новые законы и правила судопроизводства. Реформы способствовали повышению профессионализма и ответственности адвокатов и судебных ораторов, т.к. требовали от них соблюдения высоких стандартов, как юридической практики. 2) Рост общественного сознания 3) Система высших юр. органа.

б). Рост общественного сознания

в). Так: Система Высшего юридического органа.

2. Общие требования, существовавшие во второй половине XIX века к лицам, избираемым в присяжные заседатели:

1. Гражданство
2. Возраст
3. Образование и соц. статус.

Кто не подлежал внесению в списки присяжных заседателей ?

1. Иммиграция
2. Недостижение 25 лет.
3. Состояние на службе, от правительства.

3. Сравнение общих требований и ограничений статуса присяжного поверенного и современного российского адвоката:

1. Для современного адвоката нет возрастного ограничения
2. Лицензирование. До ковре менной системы не было серьезных требований, а сейчас адвокаты обязаны иметь лицензию
3. ~~В~~ Профессиональная этика. Современные адвокаты обязаны соблюдать этический кодекс.

Сильных отличий не было, ограничение статуса могло быть в связи с судебным разбирательством, в отношении поверенного и адвоката в случае взятки, по достижению определенного возраста.

4. Мог ли в описанном деле суд приговорить Августовского к смертной казни, если бы присяжные постановили, что он не заслуживает снисхождения? Свой ответ обоснуйте.

Суд мог приговорить Августовского к смертной казни, т.к. его действия несут тяжкие последствия и в соответствии с Законодательством того времени предусматривалась смертная казнь.

О-1366

Код участника
(заполняется организатором)

Олимпиадная работа

заключительного этапа

«Всероссийская олимпиада школьников "Миссия выполнима. Твоё призвание - финансист!" 2023-2024 г.»

«(Обществознание)»

Вариант № 1 (первый)

«31 января 2024 г.»

Никакие другие записи на титульном листе делать не разрешается

ФГОБУ ВО «Финансовый университет при Правительстве Российской Федерации»
(Финансовый университет)
Всероссийская олимпиада школьников «Миссия выполнима.
Твое призвание – финансист»

Предмет: ОБЩЕСТВОЗНАНИЕ

ВАРИАНТ 1

Бланк проверки работы

Код участника О-1366

Задание №1

Имя, Фамилия философа	Филос. пробл.	Обоснов. филос.пр №1	Обоснов. филос.пр. №2	Обоснов. филос.пр №3	Фил. конц. №1	Фил. конц. №2	Фил. конц. №3	Итого:
1	2	–	–	–	–	–	–	3

Задание №2.1

1	Итого:
0	0

Задание №2.2

1	2	3.1	3.2	3.3	4	Итого:
6	0	1	1	1	1	10

Задание №3

1	2	Итого:
4	0	4

Задание №4

1.1	1.2	2.1	2.2	3.1	3.2	4	5	6	7	Итого:
2	2	0	–	2	1	2	0	1	–	10

Задание №5

1.1.	1.2.	1.3.	2	3	4	Итого:
2	2	0	1	0	0	5

ИТОГО за работу баллов : 32

ФГОБУ ВО «Финансовый университет при Правительстве Российской Федерации»

ВСЕРОССИЙСКАЯ ОЛИМПИАДА ШКОЛЬНИКОВ«МИССИЯ ВЫПОЛНИМА. ТВОЕ ПРИЗВАНИЕ – ФИНАНСИСТ!» ПО ПРЕДМЕТУ ОБЩЕСТВОЗНАНИЕ
2023-2024 уч. года

Вариант I

Задание №1. Прочитайте условие и выполните предложенное задание по философии.

Условие: в середине 50-х годов XX века был опубликован роман- эпопея «Властелин колец» известного английского писателя Джона Рональда Руэла Толкина. Это художественное произведение считается первым в жанре эпическое фэнтези, впоследствии ставшее классическим. «Властелин колец» является одной из самых популярных книг XX века. Она оказала влияние не только на литературу, кинематограф, но и мировую культуру в целом. Принято считать, что «Властелин колец» - это яркий образец массовой культуры, однако, только этим, сложно объяснить стойкий интерес к этому произведению как со стороны широкой общественности, так и представителей интеллектуальной элиты. В рамках настоящего задания Вам предстоит осуществить философский анализ данного произведения и попытаться выявить скрытые смыслы, содержащиеся в нем.

Требуемый философский анализ должен включать:

1. Определение по предложенному описанию трех выдающихся философов, каждый из которых имеет свою философскую теорию по одной из философских проблем (идей), содержащихся во «Властелине колец».

2. Выявление и формулировка трех философских проблем (идей), которые содержатся во «Властелине колец» и присутствуют у определенных Вами философов. (Одна проблема - один философ).

3. Обоснование каждой выявленной философской проблемы (идеи) с опорой на содержание самого произведения. (Объем обоснования каждой проблемы должен составлять не менее пяти предложений. Всего три обоснования).

4. Краткая характеристика философских взглядов каждого из определенных Вами философов в отношении «своей» философской проблемы (идеи). (Объем характеристики каждой философской концепции должен составлять не менее десяти предложений. Всего три характеристики).

Описание философа №1

Данного древнегреческого мыслителя волнует вопрос о соотношении власти и нравственности. Он основал собственную философскую Академию, в которой изучалась логика, риторика, математика, а также другие науки. В философской Академии считалось, что математика – основное условие философского познания. Уникальность написанных философских трудов этого мыслителя в том, что он приглашает читателя окунуться в обсуждение проблемы с учетом позиции разных собеседников, которые присутствуют в произведении. Истинное существование философии, по мнению мыслителя, выражается в душе, которая может оставаться в диалоге наедине с собой, а также вступать в диалог с другими душами.

Ответ: Антифон.

Описание философа №2

Этот выдающийся древнегреческий философ создал новые научные направления, разработал основы формальной логики, произвел классификацию наук, определил их предмет и методы. Также известен как наставник великого полководца - Александра Македонского. Все это, и многое другое, говорит о масштабе личности данного философа. В его учении исследуется онтологическая (учение о бытии), гносеологическая (учение о познании), социально-политическая и естественнонаучная проблематика. Особое место в его философии занимает этическое учение. В истории философии он запомнился как создатель «первой философии». Немаловажным фактом из его жизни является, то, что он известен как основатель школы «Ликей», в дальнейшем это название стало использоваться для обозначения образовательных учреждений – лицей.

Ответ: Аристотель.

Описание философа №3

Чрезвычайная тяга к чтению и книгам с самого детства, предопределила род деятельности этого мыслителя. Он стал одним их самых известных писателей и философов XX столетия. Вопросы экзистенциального характера пронизывают большую часть написанных им произведений. Несмотря на многочисленные скандалы вокруг его имени (например, он категорически отказался получать Нобелевскую премию в области литературы), его философские работы с увлечением читают во всем мире. Также философ был активным общественным деятелем, имея крайне жесткие оппозиционные взгляды на существовавшую в то время во Франции власть.

Ответ: Борис Пастернак.

Философские проблемы:

1. Проблема веры и нравственности

2.

3. Проблема бытия

Обоснования из текста:

1.

2.

3.

Концепции определенных во «Властелине колец» философских проблем (идей) у описанных в задании философов. (Ответ должен быть построен по следующему алгоритму: «Формулировка проблемы (иден)-указание мыслителя - описание философской теории)

1. _____

2. _____

3.

Задание №2.1. Прочитайте условие и выполните предложенное задание по экономике.

Условие: **Вы являетесь членом дискуссионного клуба «Черный лебедь» и участвуете в его заседании. В одном из выступлений прозвучал тезис о том, что «Бюджетная система страны напрямую зависит от наличия в ней (стране) факторов производства».**

Требуется: **подтвердить или опровергнуть тезис из условия задания. Для этого необходимо:**

1. Выбрать одну из трех позиций по данному вопросу (Согласен/ Не согласен/ Частично согласен)

2. Обосновать выбранную позицию, используя обществоведческую теорию.

ОТВЕТ:

1. Частично согласен.

2. Факторы производства играют значительную роль в формировании бюджетной системы только лишь при том случае, что страна правильно умеет их распределяться и учитывать их ограниченность, искать пути их приумножения и т.д. А если при наличии большого объема факторов производства, страна не имеет возможность их развивать, а лишь получу прибыль, то даже наличие большого кол-ва факторов производства не дает стране сформировать целевую и устойчивую бюджетную систему. Т.е. бюджетная система страны напрямую зависит от наличия факторов произ-ва, знаний их области применения

Задание №2.2. Прочитайте условие и выполните предложенное задание по экономике.

<u>Условие:</u> перед Вами портреты выдающихся представителей одной из школ экономической теории, чьи фамилии зашифрованы в виде анаграмм.

<u>Требуется:</u>

1. Расшифровать анаграммы и соотнести фамилии экономистов и портреты.

2. Определить (написать название) школу экономической теории, к которой принадлежат экономисты.

3. Кратко охарактеризовать вклад, который внес каждый из определенных Вами экономистов, в экономическую науку.

3. Выбрать одного из представленных в задании экономистов, кому по Вашему мнению может принадлежать следующая экономическая идея: *«Если права собственности четко определены и трансакционные издержки равны нулю, то размещение ресурсов (структура производства) будет оставаться неизменным и эффективным независимо от изменений в распределении прав собственности»* и обосновать почему.

1

2

3

РОНТ СМЕДЦЕ ОКЗУ

ОТВЕТ :

Портрет №1 - Рональд Коуз

Портрет №2 - Д. Норт

Портрет №3 - Демсец

Название школы экономической теории: институционализм

Вклад экономиста, изображенного на портрете №1:

Первый выдвинул идею причин существования фирм, а почему р. экономика (рынок) не может существовать как цельная система, а существуют раздельно, по + мелкая "фирма" и т.д.

Вклад экономиста, изображенного на портрете №2:

Написал работы, в которых рассматривается роль кодексов, соглашений, законов и пп в социально-экономическом развитии.

Вклад экономиста, изображенного на портрете №3:

1 "Промышленная структура, рыночное соперничество и государственная политика" - по работе Дж. Стиглера. Явление конкуренции в рыночной экономике, определил её роль в развитии фирм.

Выбор экономиста и обоснование принадлежности цитаты:

Теорема Коуза. Потому что цитата взята из теоремы Коуза, разработанной им же. Он говорит о том, что права собственности, несмотря ни на что, перейдет к тому, кто ценит его выше остальных.

Задание 3. Прочитайте условие и выполните задание по социологии.

<u>Условие:</u> ниже представлены цитаты из различных художественных произведений.
<u>Требуется:</u>
1. Определить стратегию поведения героев произведений в каждой из конфликтных ситуаций (например, в соответствии с классификацией К.Томаса и Р.Килманна)
2. Опираясь на обществоведческую теорию, укажите образы каких животных иллюстрирует каждая стратегия поведения. (Ответ должен быть занесен в таблицу).

Фрагменты произведений

1. «Государь мой премилостивый, я до тех пор не намерен ехать в Покровское, пока не вышлете Вы мне псаря Парамошку с повинною; а будет моя воля наказать его или помиловать, а я терпеть шутки от Ваших холопьев не намерен, да и от Вас их не стерплю, потому что я не шут, а старинный дворянин. За сим остаюсь покорным ко услугам Андрей Дубровский».
   «Как, - загремел Троекуров, вскочив с постели босой, - высылать к ему моих людей повинной, он волен их миловать, наказывать! да что он в самом деле задумал; да знает ли он, с кем связывается? Вот я ж его... Наплачется он у меня, узнает, каково идти на Троекурова!»
   (А.С.Пушкин «Дубровский»)

2. «Медведь подумал, подумал, почесал за ухом и спросил: - Кто яблоко нашёл?- Я! - сказал Заяц.- А кто яблоко сорвал?- Как р-раз я! - каркнула Ворона.- Хорошо. А кто его поймал?- Я поймал! - пискнул Ёж.- Вот что,- рассудил Медведь, - все вы правы, и потому каждый из вас должен яблоко получить… - Но тут только одно яблоко! - сказали Ёж, Заяц и Ворона.- Разделите это яблоко на равные части, и пусть каждый возьмёт себе по кусочку. И все хором воскликнули:- Как же мы раньше не догадались!»
   (В. Сутеев «Яблоко»)

3. «Тут голова, им всем в укор,
   сказала: "Бросьте этот спор!
   Вы все равны, нужны друг другу,
   Не ссорьтесь, делая услугу!
   Все мы - едины, все мы - ТЕЛО!
   И делаем одно мы дело!
   Здесь важно мир иметь, любовь,
   В единстве и без лишних слов!»
   (И. Журавлева – Гросс «Конфликт тела»)

4. «В контрразведке били Шухова много. И расчет был у Шухова простой: не подпишешь - бушлат деревянный, подпишешь - хоть поживешь еще малость. Подписал».
   (А.И. Солженицын «Один день Ивана Денисовича»)

5. «Идёт опять зайчик, ему на встречу бык:
   - Му-у-у-у! Что, зайчик, плачешь?
   - Как же мне не плакать? Была у меня избушка лубяная, а у лисы - ледяная. Попросилась она ко мне ночевать, да меня же и выгнала!
   - Му-у-у! Пойдём, я твоему горю помогу!
   - Нет, бык, не поможешь! Собака гнала - не выгнала, медведь гнал - не выгнал и тебе не выгнать!
   - Нет, выгоню! Подошли они к избушке, бык как заревел:
   - Поди, лиса, вон! А лиса им с печи:
   - Как выскочу, как выпрыгну, пойдут клочки по закоулочкам! Бык испугался и убежал».
   (Русская народная сказка «Заюшкина избушка»)

ОТВЕТ:

Стратегии поведения	№ фрагмента художественной литературы	Образ животного
Уступки	1	
Компромисс	2	
Мирное соглашение	3	
Использование силы (принуждение)	4	Волк
Уход от конфликтной ситуации	5	Заяц

Задание №4. Прочитайте условие и выполните задание по политологии.

<u>Условие:</u> предложенный фрагмент содержит описание политической ситуации, сложившейся в Аргентине в первой половине XX века.

<u>Требуется:</u>

1. Определить тип политического режима, описанный во фрагменте текста. ***(Ответ должен содержать конкретное название политического режима).*** **Какие признаки данного политического режима указал автор в своем тексте ?** ***(Ответ должен содержать не менее трех признаков из текста).***

2. Перечислить фамилии известных Вам мыслителей, занимавшихся изучением и разработкой теории данного в задании типа политического режима, и кратко охарактеризовать взгляды каждого из них по поводу этого типа политического режима.

3. Указать три достоинства и три недостатка, которые Вы можете выделить у данного типа политического режима.

4. Определить название упомянутого во фрагменте текста идейно – политического течения.

5. Указать название исторического события, описанного в тексте.

6. Привести пример двух стран, расположенных на Африканском континенте, в которых в 2023 году сохранился определенный Вами тип политического режима?

7. Сформулировать не менее трех рекомендаций, имеющих практическое применение, в качестве советника Хуана Доминго Перона.

Кризис 1930 года привел к тому, что многие сельскохозяйственные рабочие обосновались в окрестностях крупных городов, искали лучших заработков на фабриках и в мастерских, стремились повысить уровень жизни. Эта рабочая сила стала основой для примитивной индустриализации. Новые рабочие получили квалификацию, высокие зарплаты и полную занятость, что редко случалось в Аргентине.

Кроме того, в стране существовала националистическая идеология, которая, хотя ее не разделяла ни одна политическая партия, была очень популярна в военных кругах, высших классах Аргентины, в среде интеллигенции.

В политической сфере ситуация складывалась следующим образом: с одной стороны - демократический фронт, еще не имевший кандидата, но состоявший из традиционно влиятельных партий; с другой стороны - консерваторы, выдвинувшие кандидатуру Патрона Косты. У части радикалов возникла блестящая идея

предложить министру вооруженных сил генералу Педро Пабло Рамиресу стать кандидатом от Демократического фронта. Они полагали, что кандидатура военного министра сделает невозможной фальсификацию выборов, и таким образом радикалы победят и сформируют правительство. Радикалы провели переговоры с генералом Рамиресом, которому понравилось это предложение. Об этом узнал президент и попросил публичных объяснений. Генерал Рамирес выпустил довольно двусмысленное коммюнике, и Кастильо настаивал на его опровержении.

С самого начала своей политической карьеры Хуан Доминго Перон стремился организовать политические силы, которые позволили бы ему осуществлять власть. Еще до прихода на пост президента, в 1946 году, он решил распустить организации, поддержавшие его на выборах в феврале, и создать на их основе единую партию. Поначалу она стала называться Единой национальной революционной партией, а затем - Перонистской партией. В нее входили не только сторонники Перона, но и государственные служащие (для некоторых из них членство в партии было обязательным). Перонистская партия пользовалась очевидным покровительством властей, что проявлялось в различных формах. Перон также купил все частные радиостанции страны, организовал целую сеть официальных газет и журналов и проводил политику постоянного давления на оппозиционные партии, которые имели незначительное число мест в законодательных органах и были неспособны оказывать сопротивление политике, проводимой президентом. Депутатам от радикалов часто не давали выступать, некоторых из них изгнали из парламента, других посадили в тюрьму или вынудили покинуть страну.

Политические партии вели активную жизнь, но подвергались давлению, преследованиям и многочисленным рискам. Избирательные кампании складывались для них непросто, так как у них не было доступа ни к одной радиостанции и фактически существовали лишь две независимые газеты общенационального значения. Пропагандой и печатными изданиями занималось государственное учреждение, добившееся совершенства в искусстве замалчивания новостей и мнений, которые могли быть неприятны правительству.

В то время преобладали враждебные действия по отношению к инакомыслящим, поощряемые самим Пероном, жесткие речи которого в отношении оппозиции, зачастую были абсурдны по форме. Он угрожал повесить оппозиционеров и однажды заявил, что сам подаст стальную петлю, чтобы задушить тех, кто мешал правительству, пользовавшемуся поддержкой большинства народа. Безусловно, оппозиция не была лояльна правительству. Плелось множество заговоров, в большинстве своем совершенно безумных и без всяких шансов на успех.

(Луна Феликс «Краткая история аргентинцев»)

ОТВЕТ:

1. Тип политического режима: ~~Авторитарный~~ ~~Тоталитарный~~ Авторитарный

Признаки данного типа режима из текста:

а). Высокие з/п, полная занятость, отсутствие высокого уровня нищеты, отсутствие государственной цензуры, индустриализация, условия полной занятости

б). Политические партии вели активную жизнь, но подвергались давлению. Действие одной партии в стране - Единой национальной революционной партии; стремление Перона организовать политическую силу поддерживающую власть.

в). «Перон купил все частные радиостанции страны, организовал целую сеть официальных газет и журналов.» (из текста)

2. Фамилии мыслителей, занимавшихся теоретической разработкой и исследованием данного типа политического режима: Д. Левинсон, Р. Н. Сандерс, Т. Адорно.

Взгляды мыслителей:

3. Достоинства данного типа политического режима:

а). Стабильность в основах гос. строя за счет отсутствия активной оппозиции.

б). Низкая вероятность революции и подобных дв. процессов изменений за счет ~~[illegible]~~ цензуры СМИ (сосредоточение в одних руках)

в). ~~За счет~~ Незначительное количество носителей реальной власти,

Недостатки данного типа политического режима:

а). Ограничение свобода людей (народа) и несоблюдение прав. Трудности в применении дисциплинарных мер

б). Высокий уровень социальной напряженности за счет ~~[illegible]~~ отсутствия возможности самовыражаться.

в). Отсутствие принципа разделения властей (его нереализация) что приводит к нарушению принципа сдержек и противовесов.

4. Название упомянутого во фрагменте текста идейно – политического течения:

~~Национал-социализм~~ ~~[illegible]~~ социал-перонизм (от рекит. даль?)
Перонизм

5. Название исторического события, описанного в тексте:

Государственный переворот в Аргентине
Сентябрьская революция.

6. Примеры двух стран, расположенных на Африканском континенте, в которых в 2023 году сохранился определенный Вами тип политического режима:

Танзания, Алжир.

7. Рекомендации в качестве советника:

а).

б)._____

_____

_____

_____

в)._____

_____

_____

_____

Задание №5. Прочитайте условие и выполните задание по праву.

Условие: перед Вами фрагмент текста, который содержит информацию об особенностях участия в одном уголовном деле в качестве присяжного поверенного известного российского юриста и правоведа второй половины XIX- начала XX века - Сергея Аркадьевича Андреевского.

Требуется: на основе Ваших знаний теории и истории государства и права, а также анализа представленной судебной ситуации ответить на следующие вопросы:

1. **Какие предпосылки оказали существенное влияние на появление во второй половине XIX века плеяды выдающихся российских адвокатов и судебных ораторов? (Укажите три предпосылки и обоснуйте их влияние).**
2. **Какие общие требования существовали во второй половине XIX века к лицам, избираемым в присяжные заседатели? Кто не подлежал внесению в списки присяжных заседателей?**
3. **Какие отличия в общих требованиях и ограничениях статуса присяжного поверенного во второй половине XIX века и адвоката в настоящее время можете назвать? (Сравните общие требования и ограничения статуса присяжного поверенного и современного российского адвоката).**
4. **Мог ли в описанном деле суд приговорить Августовского к смертной казни, если бы присяжные постановили, что он не заслуживает снисхождения? Свой ответ обоснуйте.**

Сергей Аркадьевич Андреевский, юрист и адвокат второй половины XIX-начала XX вв., снискал славу одного из лучших судебных ораторов: он всегда давал тонкие психологические портреты своих клиентов и старался воздействовать на чувство присяжных заседателей.

В деле Августовского, который сбежал из ссылки, вернулся в Петербург, скрывался в квартире у своей семьи, где был обнаружен и при задержании убил кухарку, после, при следствии, пытался выдать себя за сумасшедшего, но «был уличен в притворстве и признан психически здоровым», Андреевский в защитной речи мало говорил о непосредственных доказательствах деяний, не отрицал вины подсудимого, но рассматривал обстоятельства дела через призму его личности.

Он представил подсудимого человеком «с ненормально кипучим и беспокойным внутренним миром», в своих письмах многословного до невероятности, со странностями в образе мышления. «Давно уже высказана истина, - говорил защитник, - что слог человека – это он сам, и если внутренняя жизнь Августовского также сбивчива и туманна, неверна и поспешна, как его письма и речи, то вот уже основание, чтоб поглубже призадуматься над этим делом… Все эти фолианты, заметки и наброски … не были вызваны у него потребностью творчества или научных занятий, а все они сосредоточены на самом Августовском, на его судьбе и делах». Причиной побега из ссылки была названа богатая фантазия подсудимого, вообразившего измену жены: «Откровенно назвав Августовского несправедливым, я с таким же убеждением скажу, что эта несправедливость у него не злонамеренная и преступная, а болезненная. Причина ее заключается в ненормальной силе и ложном направлении его фантазии».

Убийство же кухарки, присутствовавшей в квартире при задержании, объяснялось непостижимым законом «роковых сплетений судьбы», это была не расчетливая месть человеку, сообщившему о нем полиции,

но случайный выбор жертвы: «в нем поднялась страшная сила, не растратив которую, он не сможет с покорностью агнца переступить порог своего жилища», и он нанес смертельную рану, не рассчитывая непременно на убийство.

«В нашей жизни, господа присяжные заседатели, мы встречаем над собой только две власти: власть закона и власть судьбы».

Присяжные заседатели признали Августовского виновным в самовольной отлучке из места ссылки и в убийстве в запальчивости и раздражении, но дали ему снисхождение. Суд приговорил обвиненного к ссылке на поселение в места Сибири не столь отдаленные.

ОТВЕТ:

1. Предпосылки, повлиявшие на появление во второй половине XIX века плеяды выдающихся российских адвокатов и судебных ораторов:

а). Во второй половине XIX в. была проведена судебная реформа Александром II, что стало катализатором для развития школы фундаментальных дисциплин. Юриспруденция начала развиваться в том числе. Вместе с тем в стране были созданы системы судов где велось обученное профессиональное судьи и адвокаты.

б). Более отлажена уголовного права в период ссылок лишних в Сибирь во время ~~Августа~~ они вносили большой за что далее их нужно было судить, что способствовало развитию адвокатуры и судов.

в). Эти нарушения прав и свобод Императора привело к необходимости создания судебной системы.

2. Общие требования, существовавшие во второй половине XIX века к лицам, избираемым в присяжные заседатели:

Принадлежность к высшим сословиям, мужчина в возрасте от 25-70 лет, умеющие читать и говорить по-русски, проживавшие в уезде где ведется судебное разбирательство, более 2х лет, не имеющие ранее судимостей и т.

Кто не подлежал внесению в списки присяжных заседателей ?

Женщины, крестьяне (пролетариат), имеющие, менее 25 лет и более 70 по возрасту, не имеющие четко читать и говорить по-русски, слепые, глухие, бедные (бедные), должники.

3. Сравнение общих требований и ограничений статуса присяжного поверенного и современного российского адвоката:

На данный момент в качестве присяжных могут вступать
- не, кто зарегистрирован в реестре присяжных
- обладает полной дееспособностью + возраст + 25 лет
- не имеющие судимость
- говорящие на том языке, на котором ведется судебный процесс

Т.е. права на осуществление роли присяжного в суде равнялись в том числе и у женщин. Требования остались, но были стали более

4. Мог ли в описанном деле суд приговорить Августовского к смертной казни, если бы присяжные постановили, что он не заслуживает снисхождения? Свой ответ обоснуйте.

Да, мог, потому что Августовский совершил убийство.

0-1530

Код участника
(заполняется организатором)

Олимпиадная работа

заключительного этапа

«Всероссийская олимпиада школьников "Миссия выполнима. Твоё призвание - финансист!" 2023-2024 г.»

«(Обществознание)»

Вариант № I

«31 января 2024 г.»

Никакие другие записи на титульном листе делать не разрешается

ФГОБУ ВО «Финансовый университет при Правительстве Российской Федерации»

ВСЕРОССИЙСКАЯ ОЛИМПИАДА
ШКОЛЬНИКОВ«МИССИЯ ВЫПОЛНИМА.
ТВОЕ ПРИЗВАНИЕ – ФИНАНСИСТ!»
ПО ПРЕДМЕТУ ОБЩЕСТВОЗНАНИЕ
2023-2024 уч. года

Вариант I

Задание №1. Прочитайте условие и выполните предложенное задание по философии.

Условие: в середине 50-х годов XX века был опубликован роман- эпопея «Властелин колец» известного английского писателя Джона Рональда Руэла Толкина. Это художественное произведение считается первым в жанре эпическое фэнтези, впоследствии ставшее классическим. «Властелин колец» является одной из самых популярных книг XX века. Она оказала влияние не только на литературу, кинематограф, но и мировую культуру в целом. Принято считать, что «Властелин колец» - это яркий образец массовой культуры, однако, только этим, сложно объяснить стойкий интерес к этому произведению как со стороны широкой общественности, так и представителей интеллектуальной элиты. В рамках настоящего задания Вам предстоит осуществить философский анализ данного произведения и попытаться выявить скрытые смыслы, содержащиеся в нем.

Требуемый философский анализ должен включать:

1. Определение по предложенному описанию трех выдающихся философов, каждый из которых имеет свою философскую теорию по одной из философских проблем (идей), содержащихся во «Властелине колец».

2. Выявление и формулировка трех философских проблем (идей), которые содержатся во «Властелине колец» и присутствуют у определенных Вами философов. (Одна проблема - один философ).

3. Обоснование каждой выявленной философской проблемы (идеи) с опорой на содержание самого произведения. (Объем обоснования каждой проблемы должен составлять не менее пяти предложений. Всего три обоснования).

4. Краткая характеристика философских взглядов каждого из определенных Вами философов в отношении «своей» философской проблемы (идеи). (Объем характеристики каждой философской концепции должен составлять не менее десяти предложений. Всего три характеристики).

Описание философа №1

Данного древнегреческого мыслителя волнует вопрос о соотношении власти и нравственности. Он основал собственную философскую Академию, в которой изучалась логика, риторика, математика, а также другие науки. В философской Академии считалось, что математика – основное условие философского познания. Уникальность написанных философских трудов этого мыслителя в том, что он приглашает читателя окунуться в обсуждение проблемы с учетом позиции разных собеседников, которые присутствуют в произведении. Истинное существование философии, по мнению мыслителя, выражается в душе, которая может оставаться в диалоге наедине с собой, а также вступать в диалог с другими душами.

Ответ: Аристотель / Платон

Описание философа №2

Этот выдающийся древнегреческий философ создал новые научные направления, разработал основы формальной логики, произвел классификацию наук, определил их предмет и методы. Также известен как наставник великого полководца - Александра Македонского. Все это, и многое другое, говорит о масштабе личности данного философа. В его учении исследуется онтологическая (учение о бытии), гносеологическая (учение о познании), социально-политическая и естественнонаучная проблематика. Особое место в его философии занимает этическое учение. В истории философии он запомнился как создатель «первой философии». Немаловажным фактом из его жизни является, то, что он известен как основатель школы «Ликей», в дальнейшем это название стало использоваться для обозначения образовательных учреждений – лицей.

Ответ: Платон Афинский

Описание философа №3

Чрезвычайная тяга к чтению и книгам с самого детства, предопределила род деятельности этого мыслителя. Он стал одним их самых известных писателей и философов XX столетия. Вопросы экзистенциального характера пронизывают большую часть написанных им произведений. Несмотря на многочисленные скандалы вокруг его имени (например, он категорически отказался получать Нобелевскую премию в области литературы), его философские работы с увлечением читают во всем мире. Также философ был активным общественным деятелем, имея крайне жесткие оппозиционные взгляды на существовавшую в то время во Франции власть.

Ответ: Жан Сартр

Философские проблемы:

1. Проблемы правления (форма управления, глава государства)

2. Проблемы диалектики (борьбы противоположностей)

3. Проблемы внутриполитических выборов. Проблемы онтологические проблемы

Обоснования из текста:

1.

Платон поднимает проблемы правления в одном из своих многочисленных произведений. Он считает, что демократия не подходит современному обществу. Государство должны управлять философы, охранять – лучшие воины, а развивать экономику – ремесленники. Можно сказать, что он был приверженцем аристократии, потому что философы в роли

государей и являлся тем самой высшей "достойным." Он собирался далее основать собственное государство - однако как-то не сложилось.

2.

Аристотель изучал множество различных проблем - одна из которых была диалектика. Идея диалектики Диалектика - борьба противоположностей в философии. Данное Д Этим понятием буквально пронизана вся его философия. Далее в политической сфере мы можем увидеть разделение политических режимов на 2 противоположности: Идеалос (стремление к благому благу) и Ейдетикос (стремление к общему благу). Итак он делил политический режимы на плохие и хорошие.

3.

Сартр в своей литературе разбирал немаловажную проблему онтологии. Он выделял 3 формы бытия: "бытие-в-себе", "бытие-для-себя", "бытие-для-другого" (как "вещь-в-себе" у Канта). "Бытие-в-себе" означает то, что человек живёт изолированно от общества, в своём мирке. "Бытие-для-себя" означает жизнь для себя, но уже не стесняя границ других. Человек реализовал себя должным образом, ценит себя и свои личные границы, но при этом все задевает других. "Бытие-для-другого" значит то, что человек живёт лишь на благо общества, забывая о своих личных ценностях и увлечениях, будучи приверженцем общественного.

Концепции определенных во «Властелине колец» философских проблем (идей) у описанных в задании философов. (Ответ должен быть построен по следующему алгоритму: «Формулировка проблемы (идеи)- указание мыслителя - описание философской теории)

1. _____

2. _____

3.

Задание №2.1. Прочитайте условие и выполните предложенное задание по экономике.

Условие: **Вы являетесь членом дискуссионного клуба «Черный лебедь» и участвуете в его заседании. В одном из выступлений прозвучал тезис о том, что «Бюджетная система страны напрямую зависит от наличия в ней (стране) факторов производства».**

Требуется: **подтвердить или опровергнуть тезис из условия задания. Для этого необходимо:**

1. Выбрать одну из трех позиций по данному вопросу (Согласен/ Не согласен/ Частично согласен)

2. Обосновать выбранную позицию, используя обществоведческую теорию.

ОТВЕТ:

1. ~~Частично согласен~~ Согласен.

2. Я согласна с утверждением, что "Бюджетная система страны напрямую зависит от наличия в ней (стране) факторов производства", потому что все факторы производства дополняют друг друга. В постиндустриальном обществе главной ценностью стали знания. Существуют такие факторы пр-ва: земля, капитал, труд, информация. Земля невозможно эффективно управлять без оборудования и знаний. Капитал нереализуем без информации и труда. Труд возможен при наличии условий, ~~чего~~ а чтобы получить новую ценную информацию, ученым приходится годами экспериментировать. В этом и заключается взаимосвязь.

Задание №2.2. Прочитайте условие и выполните предложенное задание по экономике.

<u>Условие:</u> перед Вами портреты выдающихся представителей одной из школ экономической теории, чьи фамилии зашифрованы в виде анаграмм.

<u>Требуется:</u>

1. Расшифровать анаграммы и соотнести фамилии экономистов и портреты.

2. Определить (написать название) школу экономической теории, к которой принадлежат экономисты.

3. Кратко охарактеризовать вклад, который внес каждый из определенных Вами экономистов, в экономическую науку.

3. Выбрать одного из представленных в задании экономистов, кому по Вашему мнению может принадлежать следующая экономическая идея: *«Если права собственности четко определены и трансакционные издержки равны нулю, то размещение ресурсов (структура производства) будет оставаться неизменным и эффективным независимо от изменений в распределении прав собственности»* и обосновать почему.

1

2

3

РОНТ СМЕДЦЕ ОКЗУ

ОТВЕТ :

Портрет №1 - Фёдор Дейсуе

Портрет №2 - Кейнз

Портрет №3 - Кейнз е Фёдор

Название школы экономической теории: Маржиналисти

Вклад экономиста, изображенного на портрете №1:

Вклад экономиста, изображенного на портрете №2:

Вклад экономиста, изображенного на портрете №3:

Выбор экономиста и обоснование принадлежности цитаты:

Задание 3. Прочитайте условие и выполните задание по социологии.

<u>Условие:</u> ниже представлены цитаты из различных художественных произведений.
<u>Требуется:</u>
1. Определить стратегию поведения героев произведений в каждой из конфликтных ситуаций (например, в соответствии с классификацией К.Томаса и Р.Килманна)
2. Опираясь на обществоведческую теорию, укажите образы каких животных иллюстрирует каждая стратегия поведения. (Ответ должен быть занесен в таблицу).

Фрагменты произведений

1. «Государь мой премилостивый, я до тех пор не намерен ехать в Покровское, пока не вышлете Вы мне псаря Парамошку с повинною; а будет моя воля наказать его или помиловать, а я терпеть шутки от Ваших холопьев не намерен, да и от Вас их не стерплю, потому что я не шут, а старинный дворянин. За сим остаюсь покорным ко услугам Андрей Дубровский».

   «Как, - загремел Троекуров, вскочив с постели босой, - высылать к ему моих людей повинной, он волен их миловать, наказывать! да что он в самом деле задумал; да знает ли он, с кем связывается? Вот я ж его... Наплачется он у меня, узнает, каково идти на Троекурова!»

   (А.С.Пушкин «Дубровский»)

2. «Медведь подумал, подумал, почесал за ухом и спросил: - Кто яблоко нашёл?- Я! - сказал Заяц.- А кто яблоко сорвал?- Как р-раз я! - каркнула Ворона.- Хорошо. А кто его поймал?- Я поймал! - пискнул Ёж.- Вот что,- рассудил Медведь, - все вы правы, и потому каждый из вас должен яблоко получить… - Но тут только одно яблоко! - сказали Ёж, Заяц и Ворона.- Разделите это яблоко на равные части, и пусть каждый возьмёт себе по кусочку. И все хором воскликнули:- Как же мы раньше не догадались!»

   (В. Сутеев «Яблоко»)

3. «Тут голова, им всем в укор,
   сказала: "Бросьте этот спор!
   Вы все равны, нужны друг другу,
   Не ссорьтесь, делая услугу!
   Все мы - едины, все мы - ТЕЛО!
   И делаем одно мы дело!
   Здесь важно мир иметь, любовь,
   В единстве и без лишних слов!»

   (Н. Журавлева – Гросс «Конфликт тела»)

4. «В контрразведке били Шухова много. И расчет был у Шухова простой: не подпишешь - бушлат деревянный, подпишешь - хоть поживешь еще малость. Подписал».

   (А.И. Солженицын «Один день Ивана Денисовича»)

5. «Идёт опять зайчик, ему на встречу бык:
   - Му-у-у-у! Что, зайчик, плачешь?
   - Как же мне не плакать? Была у меня избушка лубяная, а у лисы - ледяная. Попросилась она ко мне ночевать, да меня же и выгнала!
   - Му-у-у! Пойдём, я твоему горю помогу!
   - Нет, бык, не поможешь! Собака гнала - не выгнала, медведь гнал - не выгнал и тебе не выгнать!
   - Нет, выгоню! Подошли они к избушке, бык как заревел:
   - Поди, лиса, вон! А лиса им с печи:
   - Как выскочу, как выпрыгну, пойдут клочки по закоулочкам! Бык испугался и убежал».

   (Русская народная сказка «Заюшкина избушка»)

ОТВЕТ:

Стратегии поведения	№ фрагмента художественной литературы	Образ животного
Конфронтация	1	Тигр
Компромисс	2	Сова
сотрудничество	3	Лис
сотрудничество	4	Лис
избегание	5	Заяц

Задание №4. Прочитайте условие и выполните задание по политологии.

<u>Условие:</u> предложенный фрагмент содержит описание политической ситуации, сложившейся в Аргентине в первой половине XX века.

<u>Требуется:</u>

1. Определить тип политического режима, описанный во фрагменте текста. ***(Ответ должен содержать конкретное название политического режима).*** **Какие признаки данного политического режима указал автор в своем тексте ?** ***(Ответ должен содержать не менее трех признаков из текста).***

2. Перечислить фамилии известных Вам мыслителей, занимавшихся изучением и разработкой теории данного в задании типа политического режима, и кратко охарактеризовать взгляды каждого из них по поводу этого типа политического режима.

3. Указать три достоинства и три недостатка, которые Вы можете выделить у данного типа политического режима.

4. Определить название упомянутого во фрагменте текста идейно – политического течения.

5. Указать название исторического события, описанного в тексте.

6. Привести пример двух стран, расположенных на Африканском континенте, в которых в 2023 году сохранился определенный Вами тип политического режима?

7. Сформулировать не менее трех рекомендаций, имеющих практическое применение, в качестве советника Хуана Доминго Перона.

Кризис 1930 года привел к тому, что многие сельскохозяйственные рабочие обосновались в окрестностях крупных городов, искали лучших заработков на фабриках и в мастерских, стремились повысить уровень жизни. Эта рабочая сила стала основой для примитивной индустриализации. Новые рабочие получили квалификацию, высокие зарплаты и полную занятость, что редко случалось в Аргентине.

Кроме того, в стране существовала националистическая идеология, которая, хотя ее не разделяла ни одна политическая партия, была очень популярна в военных кругах, высших классах Аргентины, в среде интеллигенции.

В политической сфере ситуация складывалась следующим образом: с одной стороны - демократический фронт, еще не имевший кандидата, но состоявший из традиционно влиятельных партий; с другой стороны - консерваторы, выдвинувшие кандидатуру Патрона Косты. У части радикалов возникла блестящая идея

предложить министру вооруженных сил генералу Педро Пабло Рамиресу стать кандидатом от Демократического фронта. Они полагали, что кандидатура военного министра сделает невозможной фальсификацию выборов, и таким образом радикалы победят и сформируют правительство. Радикалы провели переговоры с генералом Рамиресом, которому понравилось это предложение. Об этом узнал президент и попросил публичных объяснений. Генерал Рамирес выпустил довольно двусмысленное коммюнике, и Кастильо настаивал на его опровержении.

С самого начала своей политической карьеры Хуан Доминго Перон стремился организовать политические силы, которые позволили бы ему осуществлять власть. Еще до прихода на пост президента, в 1946 году, он решил распустить организации, поддержавшие его на выборах в феврале, и создать на их основе единую партию. Поначалу она стала называться Единой национальной революционной партией, а затем - Перонистской партией. В нее входили не только сторонники Перона, но и государственные служащие (для некоторых из них членство в партии было обязательным). Перонистская партия пользовалась очевидным покровительством властей, что проявлялось в различных формах. Перон также купил все частные радиостанции страны, организовал целую сеть официальных газет и журналов и проводил политику постоянного давления на оппозиционные партии, которые имели незначительное число мест в законодательных органах и были неспособны оказывать сопротивление политике, проводимой президентом. Депутатам от радикалов часто не давали выступать, некоторых из них изгнали из парламента, других посадили в тюрьму или вынудили покинуть страну.

Политические партии вели активную жизнь, но подвергались давлению, преследованиям и многочисленным рискам. Избирательные кампании складывались для них непросто, так как у них не было доступа ни к одной радиостанции и фактически существовали лишь две независимые газеты общенационального значения. Пропагандой и печатными изданиями занималось государственное учреждение, добившееся совершенства в искусстве замалчивания новостей и мнений, которые могли быть неприятны правительству.

В то время преобладали враждебные действия по отношению к инакомыслящим, поощряемые самим Пероном, жесткие речи которого в отношении оппозиции, зачастую были абсурдны по форме. Он угрожал повесить оппозиционеров и однажды заявил, что сам подаст стальную петлю, чтобы задушить тех, кто мешал правительству, пользовавшемуся поддержкой большинства народа. Безусловно, оппозиция не была лояльна правительству. Плелось множество заговоров, в большинстве своем совершенно безумных и без всяких шансов на успех.

(Луна Феликс «Краткая история аргентинцев»)

ОТВЕТ:

1. Тип политического режима: авторитарный

Признаки данного типа режима из текста:

а). "две неравноправные газеты", остальные под "крышей" государства отсутствие единой идеологии, однако еще нет полн. тоталитаризма

б). замалчивание новостей и мнений, которые могли быть неприятны правительству.

в). наличие оппозиционных партий, но при этом их жизнь подвергалась давлениям и рискам.

2. Фамилии мыслителей, занимавшихся теоретической разработкой и исследованием данного типа политического режима: Линц, Шапиро, Юдин

Взгляды мыслителей:

3. Достоинства данного типа политического режима:

а). Стабильность ~~политического~~ и предсказуемость политического действия

б). ~~рыночная экономика (или её~~ возможная рыночная экономика

в). ~~высокий~~ возможный высокий уровень жизни граждан.

Недостатки данного типа политического режима:

а). отсутствие политической свободы

б). формальное наличие различных политических идеологий, но преследование за их поддержку

в). популяризует политическая пропаганда, государство ~~для~~ показывает свой авторитет. ~~в реальной жизни народа~~

4. Название упомянутого во фрагменте текста идейно – политического течения:

политической (ой) ~~доктрины~~ абсентеизм

5. Название исторического события, описанного в тексте:

6. Примеры двух стран, расположенных на Африканском континенте, в которых в 2023 году сохранился определенный Вами тип политического режима:

Иран, Индонезия

7. Рекомендации в качестве советника:

а). Мне кажется, что для наиболее успешной ~~политической~~ политики Хашу Доминик Перосу следовало бы реализовывать свой авторитет на практике. Народу мало обещаний, следует действовать, согласно своим обещаниям.

б). ~~Ничто~~ Я бы порекомендовала Хунту Доминго Переру упрочить оппозицию, но не показывать. Так авторитарный режим будет продолжать страшить народ, но при этом не приносить реального зла.

в). Я бы порекомендовала Хунту Доминго Переру развивать другие сферы общественной жизни (духовную, социальную, экологическую). Это не ослабит политику, но способствует общественному прогрессу и экологическому росту.

Задание №5. Прочитайте условие и выполните задание по праву.

<u>Условие:</u> перед Вами фрагмент текста, который содержит информацию об особенностях участия в одном уголовном деле в качестве присяжного поверенного известного российского юриста и правоведа второй половины XIX- начала XX века - Сергея Аркадьевича Андреевского.
<u>Требуется:</u> на основе Ваших знаний теории и истории государства и права, а также анализа представленной судебной ситуации ответить на следующие вопросы:

1. **Какие предпосылки оказали существенное влияние на появление во второй половине XIX века плеяды выдающихся российских адвокатов и судебных ораторов? (Укажите три предпосылки и обоснуйте их влияние).**
2. **Какие общие требования существовали во второй половине XIX века к лицам, избираемым в присяжные заседатели? Кто не подлежал внесению в списки присяжных заседателей?**
3. **Какие отличия в общих требованиях и ограничениях статуса присяжного поверенного во второй половине XIX века и адвоката в настоящее время можете назвать? (Сравните общие требования и ограничения статуса присяжного поверенного и современного российского адвоката).**
4. **Мог ли в описанном деле суд приговорить Августовского к смертной казни, если бы присяжные постановили, что он не заслуживает снисхождения? Свой ответ обоснуйте.**

Сергей Аркадьевич Андреевский, юрист и адвокат второй половины XIX-начала XX вв., снискал славу одного из лучших судебных ораторов: он всегда давал тонкие психологические портреты своих клиентов и старался воздействовать на чувство присяжных заседателей.

В деле Августовского, который сбежал из ссылки, вернулся в Петербург, скрывался в квартире у своей семьи, где был обнаружен и при задержании убил кухарку, после, при следствии, пытался выдать себя за сумасшедшего, но «был уличен в притворстве и признан психически здоровым», Андреевский в защитной речи мало говорил о непосредственных доказательствах деяний, не отрицал вины подсудимого, но рассматривал обстоятельства дела через призму его личности.

Он представил подсудимого человеком «с ненормально кипучим и беспокойным внутренним миром», в своих письмах многословного до невероятности, со странностями в образе мышления. «Давно уже высказана истина, - говорил защитник, - что слог человека – это он сам, и если внутренняя жизнь Августовского также сбивчива и туманна, неверна и поспешна, как его письма и речи, то вот уже основание, чтоб поглубже призадуматься над этим делом… Все эти фолианты, заметки и наброски … не были вызваны у него потребностью творчества или научных занятий, а все они сосредоточены на самом Августовском, на его судьбе и делах». Причиной побега из ссылки была названа богатая фантазия подсудимого, вообразившего измену жены: «Откровенно назвав Августовского несправедливым, я с таким же убеждением скажу, что эта несправедливость у него не злонамеренная и преступная, а болезненная. Причина ее заключается в ненормальной силе и ложном направлении его фантазии».

Убийство же кухарки, присутствовавшей в квартире при задержании, объяснялось непостижимым законом «роковых сплетений судьбы», это была не расчетливая месть человеку, сообщившему о нем полиции,

но случайный выбор жертвы: «в нем поднялась страшная сила, не растратив которую, он не сможет с покорностью агнца переступить порог своего жилища», и он нанес смертельную рану, не рассчитывая непременно на убийство.

«В нашей жизни, господа присяжные заседатели, мы встречаем над собой только две власти: власть закона и власть судьбы».

Присяжные заседатели признали Августовского виновным в самовольной отлучке из места ссылки и в убийстве в запальчивости и раздражении, но дали ему снисхождение. Суд приговорил обвиненного к ссылке на поселение в места Сибири не столь отдаленные.

ОТВЕТ:

1. Предпосылки, повлиявшие на появление во второй половине XIX века плеяды выдающихся российских адвокатов и судебных ораторов:

а). Несправедливое отношение суда по отношению к народу.

б). Отсутствие гуманизма и моральных рамок дозволенности судом к тем, кто обращался в суд. Из-за отсутствия общих законов для судей, они позволяли себе чувствовать превосходство над народом, пока они способны вершить тем-то судьбами. Такая свобода окрыляла и создавала заведомо наиболее негативные реакции ~~судей~~ участников судебного делопроизводства.

в). Отсутствие гласности. Несмотря на наличие законов, их исполнение не было гарантировано, потому что нередко судьей подкупали, а ~~был~~ отсутствие ~~был не~~ судьи не несли, что способствовало негативным судебным приговорам, решениям.

2. Общие требования, существовавшие во второй половине XIX века к лицам, избираемым в присяжные заседатели:

1. Справедливость;
2. Умение сопереживать;
3. Азартность;
4. Соревновательный дух;
5. Отсутствие судимости;
6. Наличие юридического образования;

Кто не подлежал внесению в списки присяжных заседателей ?

1. ~~Осуждённые~~ Заключённые под стражу;
2. Ранее нарушавшего административно-процессуальный Кодекс;
3. Наличие уголовной ответственности;
4. Коррумпированные ранее привлекшие заседатели.

3. Сравнение общих требований и ограничений статуса присяжного поверенного и современного российского адвоката:

4. Мог ли в описанном деле суд приговорить Августовского к смертной казни, если бы присяжные постановили, что он не заслуживает снисхождения? Свой ответ обоснуйте.

Я думаю, что суд не смог бы приговорить Августовского к смертной казни, потому что и далее, если бы присяжные постановили, что он не заслуживает снисхождение, потому что преступление, совершенное Августовским является недостаточно жестоким для вынесения подобного приговора, потому что он убил одного человека, а не, к примеру, группу лиц.

ФГОБУ ВО «Финансовый университет при Правительстве Российской Федерации»
(Финансовый университет)
Всероссийская олимпиада школьников «Миссия выполнима.
Твое призвание – финансист»

Предмет: ОБЩЕСТВОЗНАНИЕ

ВАРИАНТ 1

Бланк проверки работы

Код участника 0 - 1550

Задание №1

Имя, Фамилия философа	Филос. пробл.	Обоснов. филос.пр №1	Обоснов. филос.пр. №2	Обоснов. филос.пр №3	Фил. конц. №1	Фил. конц. №2	Фил. конц. №3	Итого:
3	3	–	–	–	2	2	2	12

Задание №2.1

1	Итого:
0	0

Задание №2.2

1	2	3.1	3.2	3.3	4	Итого:
0	0	–	–	–	–	0

Задание №3

1	2	Итого:
8	0	8

Задание №4

1.1	1.2	2.1	2.2	3.1	3.2	4	5	6	7	Итого:
2	2	2	–	1	2	0	–	0	2	11

Задание №5

1.1.	1.2.	1.3.	2	3	4	Итого:
0	0	0	0	–	1	1

ИТОГО за работу баллов : 32

0-1558

Код участника
(заполняется организатором)

Олимпиадная работа

заключительного этапа

«Всероссийская олимпиада школьников "Миссия выполнима. Твоё призвание - финансист!" 2023-2024 г.»

«(Обществознание)»

Вариант № 1

«31 января 2024 г.»

Никакие другие записи на титульном листе делать не разрешается

Хансен Э.

Харрод Р.

ФГОБУ ВО «Финансовый университет при Правительстве Российской Федерации»
(Финансовый университет)
Всероссийская олимпиада школьников «Миссия выполнима.
Твое призвание – финансист»

Предмет: ОБЩЕСТВОЗНАНИЕ

ВАРИАНТ 1

Бланк проверки работы

Код участника О-1558

Задание №1

Имя, Фамилия философа	Филос. пробл.	Обоснов. филос.пр №1	Обоснов. филос.пр. №2	Обоснов. филос.пр №3	Фил. конц. №1	Фил. конц. №2	Фил. конц. №3	Итого:
1	–	–	–	–	–	–	–	1

Задание №2.1

1	Итого:
0	0

Задание №2.2

1	2	3.1	3.2	3.3	4	Итого:
2	0	–	–	–	–	2

Задание №3

1	2	Итого:
4	0	4

Задание №4

1.1	1.2	2.1	2.2	3.1	3.2	4	5	6	7	Итого:
2	2	2	2	2	2	0	0	1	1	14

Задание №5

1.1.	1.2.	1.3.	2	3	4	Итого:
4	4	0	2	1	0	11

ИТОГО за работу баллов : 32

ФГОБУ ВО «Финансовый университет при Правительстве Российской Федерации»

ВСЕРОССИЙСКАЯ ОЛИМПИАДА
ШКОЛЬНИКОВ«МИССИЯ ВЫПОЛНИМА.
ТВОЕ ПРИЗВАНИЕ – ФИНАНСИСТ!»
ПО ПРЕДМЕТУ ОБЩЕСТВОЗНАНИЕ
2023-2024 уч. года

Вариант I

Задание №1. Прочитайте условие и выполните предложенное задание по философии.

Условие: в середине 50-х годов XX века был опубликован роман- эпопея «Властелин колец» известного английского писателя Джона Рональда Руэла Толкина. Это художественное произведение считается первым в жанре эпическое фэнтези, впоследствии ставшее классическим. «Властелин колец» является одной из самых популярных книг XX века. Она оказала влияние не только на литературу, кинематограф, но и мировую культуру в целом. Принято считать, что «Властелин колец» - это яркий образец массовой культуры, однако, только этим, сложно объяснить стойкий интерес к этому произведению как со стороны широкой общественности, так и представителей интеллектуальной элиты. В рамках настоящего задания Вам предстоит осуществить философский анализ данного произведения и попытаться выявить скрытые смыслы, содержащиеся в нем.

Требуемый философский анализ должен включать:

1. Определение по предложенному описанию трех выдающихся философов, каждый из которых имеет свою философскую теорию по одной из философских проблем (идей), содержащихся во «Властелине колец».

2. Выявление и формулировка трех философских проблем (идей), которые содержатся во «Властелине колец» и присутствуют у определенных Вами философов. (Одна проблема - один философ).

3. Обоснование каждой выявленной философской проблемы (идеи) с опорой на содержание самого произведения. (Объем обоснования каждой проблемы должен составлять не менее пяти предложений. Всего три обоснования).

4. Краткая характеристика философских взглядов каждого из определенных Вами философов в отношении «своей» философской проблемы (идеи). (Объем характеристики каждой философской концепции должен составлять не менее десяти предложений. Всего три характеристики).

Описание философа №1

Данного древнегреческого мыслителя волнует вопрос о соотношении власти и нравственности. Он основал собственную философскую Академию, в которой изучалась логика, риторика, математика, а также другие науки. В философской Академии считалось, что математика – основное условие философского познания. Уникальность написанных философских трудов этого мыслителя в том, что он приглашает читателя окунуться в обсуждение проблемы с учетом позиции разных собеседников, которые присутствуют в произведении. Истинное существование философии, по мнению мыслителя, выражается в душе, которая может оставаться в диалоге наедине с собой, а также вступать в диалог с другими душами.

Ответ: Диалог.

Описание философа №2

Этот выдающийся древнегреческий философ создал новые научные направления, разработал основы формальной логики, произвел классификацию наук, определил их предмет и методы. Также известен как наставник великого полководца - Александра Македонского. Все это, и многое другое, говорит о масштабе личности данного философа. В его учении исследуется онтологическая (учение о бытии), гносеологическая (учение о познании), социально-политическая и естественнонаучная проблематика. Особое место в его философии занимает этическое учение. В истории философии он запомнился как создатель «первой философии». Немаловажным фактом из его жизни является, то, что он известен как основатель школы «Ликей», в дальнейшем это название стало использоваться для обозначения образовательных учреждений – лицей.

Ответ: Аристотель

Описание философа №3

Чрезвычайная тяга к чтению и книгам с самого детства, предопределила род деятельности этого мыслителя. Он стал одним их самых известных писателей и философов XX столетия. Вопросы экзистенциального характера пронизывают большую часть написанных им произведений. Несмотря на многочисленные скандалы вокруг его имени (например, он категорически отказался получать Нобелевскую премию в области литературы), его философские работы с увлечением читают во всем мире. Также философ был активным общественным деятелем, имея крайне жесткие оппозиционные взгляды на существовавшую в то время во Франции власть.

Ответ: Декарт

Философские проблемы:

1. _____

_____

2. _____

_____

3. _____

_____

Обоснования из текста:

1.

_____

_____

_____

_____

_____

_____

2.

3.

Концепции определенных во «Властелине колец» философских проблем (идей) у описанных в задании философов. (Ответ должен быть построен по следующему алгоритму: «Формулировка проблемы (идеи)-указание мыслителя - описание философской теории)

1. _____

2. _____

добытый вилгот на фрукты и бюджетную систему. Факторы производства косвено влияют на бюджетную систему страны

3.

Задание №2.1. Прочитайте условие и выполните предложенное задание по экономике.

Условие: Вы являетесь членом дискуссионного клуба «Черный лебедь» и участвуете в его заседании. В одном из выступлений прозвучал тезис о том, что «Бюджетная система страны напрямую зависит от наличия в ней (стране) факторов производства».

Требуется: подтвердить или опровергнуть тезис из условия задания. Для этого необходимо:

1. Выбрать одну из трех позиций по данному вопросу (Согласен/ Не согласен/ Частично согласен)
2. Обосновать выбранную позицию, используя обществоведческую теорию.

ОТВЕТ:

1. Частично согласен.
2. Доходы в бюджет страны поступают от налогов которые формируются из граждан и предприятий, а предприятия основываются на факторах производства таких как капитал; земля; труд; предпринимательские способности и организация. Таким образом я показал как факторы производства через определенную цепь событий влияют на бюджетную систему. Факторы производства косвенно влияют на формирование расходов.

Задание №2.2. Прочитайте условие и выполните предложенное задание по экономике.

Условие: **перед Вами портреты выдающихся представителей одной из школ экономической теории, чьи фамилии зашифрованы в виде анаграмм.**

Требуется:

1. Расшифровать анаграммы и соотнести фамилии экономистов и портреты.

2. Определить (написать название) школу экономической теории, к которой принадлежат экономисты.

3. Кратко охарактеризовать вклад, который внес каждый из определенных Вами экономистов, в экономическую науку.

3. Выбрать одного из представленных в задании экономистов, кому по Вашему мнению может принадлежать следующая экономическая идея: ***«Если права собственности четко определены и трансакционные издержки равны нулю, то размещение ресурсов (структура производства) будет оставаться неизменным и эффективным независимо от изменений в распределении прав собственности»*** **и обосновать почему.**

1

2

3

РОНТ **СМЕДЦЕ** **ОКЗУ**

ОТВЕТ :

Портрет №1 - КОЗУ

Портрет №2 - НОРТ

Портрет №3 - меуцес

Название школы экономической теории: институциональная

Вклад экономиста, изображенного на портрете №1:

Вклад экономиста, изображенного на портрете №2:

Вклад экономиста, изображенного на портрете №3:

Выбор экономиста и обоснование принадлежности цитаты:

Задание 3. Прочитайте условие и выполните задание по социологии.

<u>Условие:</u> ниже представлены цитаты из различных художественных произведений.
<u>Требуется:</u>
1. Определить стратегию поведения героев произведений в каждой из конфликтных ситуаций (например, в соответствии с классификацией К.Томаса и Р.Килманна)
2. Опираясь на обществоведческую теорию, укажите образы каких животных иллюстрирует каждая стратегия поведения. (Ответ должен быть занесен в таблицу).

Фрагменты произведений

1. «Государь мой премилостивый, я до тех пор не намерен ехать в Покровское, пока не вышлете Вы мне псаря Парамошку с повинною; а будет моя воля наказать его или помиловать, а я терпеть шутки от Ваших холопьев не намерен, да и от Вас их не стерплю, потому что я не шут, а старинный дворянин. За сим остаюсь покорным ко услугам Андрей Дубровский».
   «Как, - загремел Троекуров, вскочив с постели босой, - высылать к ему моих людей повинной, он волен их миловать, наказывать! да что он в самом деле задумал; да знает ли он, с кем связывается? Вот я ж его... Наплачется он у меня, узнает, каково идти на Троекурова!»
   (А.С.Пушкин «Дубровский»)

2. «Медведь подумал, подумал, почесал за ухом и спросил: - Кто яблоко нашёл?- Я! - сказал Заяц.- А кто яблоко сорвал?- Как р-раз я! - каркнула Ворона.- Хорошо. А кто его поймал?- Я поймал! - пискнул Ёж.- Вот что,- рассудил Медведь, - все вы правы, и потому каждый из вас должен яблоко получить… - Но тут только одно яблоко! - сказали Ёж, Заяц и Ворона.- Разделите это яблоко на равные части, и пусть каждый возьмёт себе по кусочку. И все хором воскликнули:- Как же мы раньше не догадались!»
   (В. Сутеев «Яблоко»)

3. «Тут голова, им всем в укор,
   сказала: "Бросьте этот спор!
   Вы все равны, нужны друг другу,
   Не ссорьтесь, делая услугу!
   Все мы - едины, все мы - ТЕЛО!
   И делаем одно мы дело!
   Здесь важно мир иметь, любовь,
   В единстве и без лишних слов!»
   (Н. Журавлева – Гросс «Конфликт тела»)

4. «В контрразведке били Шухова много. И расчет был у Шухова простой: не подпишешь - бушлат деревянный, подпишешь - хоть поживешь еще малость. Подписал».
   (А.И. Солженицын «Один день Ивана Денисовича»)

5. «Идёт опять зайчик, ему на встречу бык:
   - Му-у-у-у! Что, зайчик, плачешь?
   - Как же мне не плакать? Была у меня избушка лубяная, а у лисы - ледяная. Попросилась она ко мне ночевать, да меня же и выгнала!
   - Му-у-у! Пойдём, я твоему горю помогу!
   - Нет, бык, не поможешь! Собака гнала - не выгнала, медведь гнал - не выгнал и тебе не выгнать!
   - Нет, выгоню! Подошли они к избушке, бык как заревел:
   - Поди, лиса, вон! А лиса им с печи:
   - Как выскочу, как выпрыгну, пойдут клочки по закоулочкам! Бык испугался и убежал».
   (Русская народная сказка «Заюшкина избушка»)

ОТВЕТ:

Стратегии поведения	№ фрагмента художественной литературы	Образ животного
Подчинение	1	заяц
Конкуренция	2	белка
сотрудничество	3	собака
Примирение сил	4	медведь
Арбитраж	5	сова

Задание №4. Прочитайте условие и выполните задание по политологии.

<u>Условие:</u> предложенный фрагмент содержит описание политической ситуации, сложившейся в Аргентине в первой половине XX века.

<u>Требуется:</u>

1. Определить тип политического режима, описанный во фрагменте текста. ***(Ответ должен содержать конкретное название политического режима).*** **Какие признаки данного политического режима указал автор в своем тексте ?** ***(Ответ должен содержать не менее трех признаков из текста).***

2. Перечислить фамилии известных Вам мыслителей, занимавшихся изучением и разработкой теории данного в задании типа политического режима, и кратко охарактеризовать взгляды каждого из них по поводу этого типа политического режима.

3. Указать три достоинства и три недостатка, которые Вы можете выделить у данного типа политического режима.

4. Определить название упомянутого во фрагменте текста идейно – политического течения.

5. Указать название исторического события, описанного в тексте.

6. Привести пример двух стран, расположенных на Африканском континенте, в которых в 2023 году сохранился определенный Вами тип политического режима?

7. Сформулировать не менее трех рекомендаций, имеющих практическое применение, в качестве советника Хуана Доминго Перона.

Кризис 1930 года привел к тому, что многие сельскохозяйственные рабочие обосновались в окрестностях крупных городов, искали лучших заработков на фабриках и в мастерских, стремились повысить уровень жизни. Эта рабочая сила стала основой для примитивной индустриализации. Новые рабочие получили квалификацию, высокие зарплаты и полную занятость, что редко случалось в Аргентине.

Кроме того, в стране существовала националистическая идеология, которая, хотя ее не разделяла ни одна политическая партия, была очень популярна в военных кругах, высших классах Аргентины, в среде интеллигенции.

В политической сфере ситуация складывалась следующим образом: с одной стороны - демократический фронт, еще не имевший кандидата, но состоявший из традиционно влиятельных партий; с другой стороны - консерваторы, выдвинувшие кандидатуру Патрона Косты. У части радикалов возникла блестящая идея

предложить министру вооруженных сил генералу Педро Пабло Рамиресу стать кандидатом от Демократического фронта. Они полагали, что кандидатура военного министра сделает невозможной фальсификацию выборов, и таким образом радикалы победят и сформируют правительство. Радикалы провели переговоры с генералом Рамиресом, которому понравилось это предложение. Об этом узнал президент и попросил публичных объяснений. Генерал Рамирес выпустил довольно двусмысленное коммюнике, и Кастильо настаивал на его опровержении.

С самого начала своей политической карьеры Хуан Доминго Перон стремился организовать политические силы, которые позволили бы ему осуществлять власть. Еще до прихода на пост президента, в 1946 году, он решил распустить организации, поддержавшие его на выборах в феврале, и создать на их основе единую партию. Поначалу она стала называться Единой национальной революционной партией, а затем - Перонистской партией. В нее входили не только сторонники Перона, но и государственные служащие (для некоторых из них членство в партии было обязательным). Перонистская партия пользовалась очевидным покровительством властей, что проявлялось в различных формах. Перон также купил все частные радиостанции страны, организовал целую сеть официальных газет и журналов и проводил политику постоянного давления на оппозиционные партии, которые имели незначительное число мест в законодательных органах и были неспособны оказывать сопротивление политике, проводимой президентом. Депутатам от радикалов часто не давали выступать, некоторых из них изгнали из парламента, других посадили в тюрьму или вынудили покинуть страну.

Политические партии вели активную жизнь, но подвергались давлению, преследованиям и многочисленным рискам. Избирательные кампании складывались для них непросто, так как у них не было доступа ни к одной радиостанции и фактически существовали лишь две независимые газеты общенационального значения. Пропагандой и печатными изданиями занималось государственное учреждение, добившееся совершенства в искусстве замалчивания новостей и мнений, которые могли быть неприятны правительству.

В то время преобладали враждебные действия по отношению к инакомыслящим, поощряемые самим Пероном, жесткие речи которого в отношении оппозиции, зачастую были абсурдны по форме. Он угрожал повесить оппозиционеров и однажды заявил, что сам подаст стальную петлю, чтобы задушить тех, кто мешал правительству, пользовавшемуся поддержкой большинства народа. Безусловно, оппозиция не была лояльна правительству. Плелось множество заговоров, в большинстве своем совершенно безумных и без всяких шансов на успех.

(Луна Феликс «Краткая история аргентинцев»)

ОТВЕТ:

1. Тип политического режима: Авторитарный режим

Признаки данного типа режима из текста:

а). Есть политические партии но они слабы и притесняются со стороны одной властной партии

б). Притеснение и уничтожение оппозиции

в). Подчинение большинства СМИ Властной политической партии. Односторонняя контуга информации.

2. Фамилии мыслителей, занимавшихся теоретической разработкой и исследованием данного типа политического режима: Бжезинский ; Хантингтон Дуглас

Взгляды мыслителей:

Бзейтинский - разработал основные признаки недемократических режимов.

Ханна Арендт - изучала политические режимы в СССР и Фашистской Германии, сравнивая их.

3. Достоинства данного типа политического режима:

а). Защита населения из-за сильной военной мощи и как правило мобилизации.

б). Быстрая мобилизация ресурсов в случае кризиса так как власть "в одних руках".

в). Экономика четко контролируется государством следовательно большой контроль за промышленностью, что часто положительно скажывается на экономической сфере.

Недостатки данного типа политического режима:

а). Отсутствие сменяемости власти и следовательно возможность диктатуры

б). Отсутствие свободы слова и следовательно оппозиции.

в). Отсутствие диалога между гражданами и властью

4. Название упомянутого во фрагменте текста идейно – политического течения:

национал - социализм

5. Название исторического события, описанного в тексте:

Аргентинский кризис.

6. Примеры двух стран, расположенных на Африканском континенте, в которых в 2023 году сохранился определенный Вами тип политического режима:

Алжир Египет

7. Рекомендации в качестве советника:

а). Искоренять промышленность путем замены экстенсивных методов производства на интенсивные.

б). Сконцентрировать внимание на борьбе с коррупцией.

в). Развивать торговые отношения с соседями и перенимать их инновационные производства и управления.

Задание №5. Прочитайте условие и выполните задание по праву.

Условие: перед Вами фрагмент текста, который содержит информацию об особенностях участия в одном уголовном деле в качестве присяжного поверенного известного российского юриста и правоведа второй половины XIX- начала XX века - Сергея Аркадьевича Андреевского.

Требуется: на основе Ваших знаний теории и истории государства и права, а также анализа представленной судебной ситуации ответить на следующие вопросы:

1. **Какие предпосылки оказали существенное влияние на появление во второй половине XIX века плеяды выдающихся российских адвокатов и судебных ораторов? (Укажите три предпосылки и обоснуйте их влияние).**
2. **Какие общие требования существовали во второй половине XIX века к лицам, избираемым в присяжные заседатели? Кто не подлежал внесению в списки присяжных заседателей?**
3. **Какие отличия в общих требованиях и ограничениях статуса присяжного поверенного во второй половине XIX века и адвоката в настоящее время можете назвать? (Сравните общие требования и ограничения статуса присяжного поверенного и современного российского адвоката).**
4. **Мог ли в описанном деле суд приговорить Августовского к смертной казни, если бы присяжные постановили, что он не заслуживает снисхождения? Свой ответ обоснуйте.**

Сергей Аркадьевич Андреевский, юрист и адвокат второй половины XIX-начала XX вв., снискал славу одного из лучших судебных ораторов: он всегда давал тонкие психологические портреты своих клиентов и старался воздействовать на чувство присяжных заседателей.

В деле Августовского, который сбежал из ссылки, вернулся в Петербург, скрывался в квартире у своей семьи, где был обнаружен и при задержании убил кухарку, после, при следствии, пытался выдать себя за сумасшедшего, но «был уличен в притворстве и признан психически здоровым», Андреевский в защитной речи мало говорил о непосредственных доказательствах деяний, не отрицал вины подсудимого, но рассматривал обстоятельства дела через призму его личности.

Он представил подсудимого человеком «с ненормально кипучим и беспокойным внутренним миром», в своих письмах многословного до невероятности, со странностями в образе мышления. «Давно уже высказана истина, - говорил защитник, - что слог человека – это он сам, и если внутренняя жизнь Августовского также сбивчива и туманна, неверна и поспешна, как его письма и речи, то вот уже основание, чтоб поглубже призадуматься над этим делом… Все эти фолианты, заметки и наброски … не были вызваны у него потребностью творчества или научных занятий, а все они сосредоточены на самом Августовском, на его судьбе и делах». Причиной побега из ссылки была названа богатая фантазия подсудимого, вообразившего измену жены: «Откровенно назвав Августовского несправедливым, я с таким же убеждением скажу, что эта несправедливость у него не злонамеренная и преступная, а болезненная. Причина ее заключается в ненормальной силе и ложном направлении его фантазии».

Убийство же кухарки, присутствовавшей в квартире при задержании, объяснялось непостижимым законом «роковых сплетений судьбы», это была не расчетливая месть человеку, сообщившему о нем полиции,

но случайный выбор жертвы: «в нем поднялась страшная сила, не растратив которую, он не сможет с покорностью агнца переступить порог своего жилища», и он нанес смертельную рану, не рассчитывая непременно на убийство.

«В нашей жизни, господа присяжные заседатели, мы встречаем над собой только две власти: власть закона и власть судьбы».

Присяжные заседатели признали Августовского виновным в самовольной отлучке из места ссылки и в убийстве в запальчивости и раздражении, но дали ему снисхождение. Суд приговорил обвиненного к ссылке на поселение в места Сибири не столь отдаленные.

ОТВЕТ:

1. Предпосылки, повлиявшие на появление во второй половине XIX века плеяды выдающихся российских адвокатов и судебных ораторов:

а). После отмены крепостного права большое количество крестьян стали свободными. Для этого нового сословия была необходима защитник, это повлияло на появление большого количества адвокатов.

б). Судебная реформа 1864 года была необходима т.к. так как была большая коррупция в судах и отсутствовали четкие и главное до судебной реформы у крестьян вовсе небыло защитника. В пореформенном законодательстве появились адвокаты.

в). Появление не продумали. Быть адвокатом и защищать людей от слишком тяжкого наказания стало труднее.

2. Общие требования, существовавшие во второй половине XIX века к лицам, избираемым в присяжные заседатели:

Присяжными могли быть мужчины (25-60 лет) имевшие имущество и живущие в уезде в котором проходит дело не менее 2 лет. Присяжные должны быть грамотными и благонадежными.

Кто не подлежал внесению в списки присяжных заседателей ?

Должники, [redacted], монахи, неграмотные и [redacted]

3. Сравнение общих требований и ограничений статуса присяжного поверенного и современного российского адвоката:

Современный российский адвокат должен иметь юридическое образование и опыт работы в правовой системе.

Адвокат 19 века должен иметь высшее образование, возраст 25-70 лет быть не судим

Таким образом в [redacted] двух эпохах судебные защитники должны были иметь образование. По ограничению по возрасту сейчас нет адвокатом может быть любой [redacted] кто является полностью дееспособным и имеет образование.

4. Мог ли в описанном деле суд приговорить Августовского к смертной казни, если бы присяжные постановили, что он не заслуживает снисхождения? Свой ответ обоснуйте.

Да, мог, так как его преступление серьезное и без адвокатской защиты его бы судили по всей строгости закона.

0-1602

Код участника
(заполняется организатором)

Олимпиадная работа

заключительного этапа

«Всероссийская олимпиада школьников "Миссия выполнима. Твоё призвание - финансист!" 2023-2024 г.»

«(Обществознание)»

Вариант № 2

«31 января 2024 г.»

0-1607

1

ФГОБУ ВО «Финансовый университет при Правительстве Российской Федерации»

ВСЕРОССИЙСКАЯ ОЛИМПИАДА ШКОЛЬНИКОВ«МІССІЯ ВЫПОЛНІМА. ТВОЕ ПРІЗВАНІЕ – ФІНАНСІСТ!» ПО ПРЕДМЕТУ ОБЩЕСТВОЗНАНІЕ 2023-2024 уч. года

Вариант II

Задание №1. Прочитайте условие и выполните предложенные задания по философии.

Условие: свой роман «Мастер и Маргарита» М.А. Булгаков писал с 1928 по 1940 гг. Первая публикация произведения в сокращенном варианте была осуществлена в 1966-1967гг. Книжная версия без цензуры и купюр была опубликована в СССР только в 1973 году в издательстве «Художественная литература». «Мастер и Маргарита» - роман, воплотивший размышления М.А. Булгакова о современности и вечности человека и мира, художника и власти. В нем удивительным образом переплетаются едкая сатира, тонкий психологический анализ и философское обобщение. «Мастер и Маргарита» в первую очередь роман о современном писателю мире, попытка осмысления основ того общества, которое формировалось в нашей стране в 30-е годы 20 века, называемые теперь периодом укрепления культа личности Сталина.

В рамках настоящего задания Вам предстоит осуществить философский анализ данного произведения и попытаться выявить скрытые смыслы, содержащиеся в нем.

Требуемый философский анализ должен включать:

1. Определение по предложенному описанию трех выдающихся философов, каждый из которых имеет свою философскую теорию по одной из философских проблем (идей), содержащихся в «Мастере и Маргарите».
2. Выявление и формулировка трех философских проблем (идей), которые содержатся в «Мастере и Маргарите» и присутствуют у определенных Вами философов. (Одна проблема - один философ).
3. Обоснование каждой выявленной философской проблемы (идеи) с опорой на содержание самого произведения. (Объем обоснования каждой проблемы должен составлять не менее пяти предложений. Всего три обоснования).
4. Краткая характеристика философских взглядов каждого из определенных Вами философов в отношении «своей» философской проблемы (идеи). (Объем характеристики каждой проблемы должен составлять не менее десяти предложений. Всего три характеристики).

Описание философа №1

Этот выдающийся древнегреческий философ создал новые научные направления, разработал основы формальной логики, произвел классификацию наук, определил их предмет и методы. Также известен как наставник великого полководца - Александра Македонского. Все это, и многое другое, говорит о масштабе личности данного философа. В его учении исследуется онтологическая (учение о бытии), гносеологическая (учение о познании), социально-политическая и естественнонаучная проблематика. Особое место в его философии занимает этическое учение. В истории философии он запомнился как создатель «первой философии». Немаловажным фактом из его жизни является, то, что он известен как основатель школы «Ликей», в дальнейшем это название стало использоваться для обозначения образовательных учреждений – лицей.

Ответ: Аристотель

О-1602

2

Описание философа №2

Взгляды этого мыслителя конца XIX- первой половины XX века связаны с религиозной философией. В его творчестве множество богословских и философских работ, а также из области естественных и точных наук. Трагическая судьба философа вызовет немало вопросов, его назовут «русским Леонардо да Винчи». Дело в том, что его занятия отдельными науками не были занятиями человека, охваченного неуемной жаждой познания. Эти занятия скреплялись в единое целое некоторой целью, которую он поставил себе еще в юности: «произвести синтез церковности и светской культуры... воспринять все положительное учение Церкви и научно-философское мировоззрение вместе с искусством».Он оказал серьезное влияние не только на развитие русской философии и культуры, но также мировой. Оригинальность рассуждений мыслителя часто вызывала бурную реакцию у слушавшей его аудитории.

Ответ: Павел Флоренский

Описание философа №3

Один из самых влиятельных мыслителей в истории философии, он способствовал активному внедрению критической рефлексии в работы философов. Про него говорят, что он совершил «трансцендентальный поворот» в философии. Современная философия сознания, аналитическая философия и ряд других направлений испытали на себе влияние его взглядов. Мыслителя интересовала главная, по его мнению, философская проблема – «Что такое человек?». Его философские труды многими исследователями рассматриваются как «головоломные» сочинения, однако мыслитель писал и научно-популярные тексты, посвященные различным историческим аспектам.

Ответ: Кант

Философские проблемы:

1.

2.

3. Трансцендентальный поворот в философии - Кант Монуэль.

Обоснования из текста:

1.

U-10U2

2.

3.

4

Концепции определенных в «Мастере и Маргарите» философских проблем (идей) у описанных в задании философов. (Ответ должен быть построен по следующему алгоритму: «Формулировка проблемы (идеи)- указание мыслителя - описание философской теории)

1. Что есть истина? Для Аристотеля истина - это соответствие вещи и интеллекта
Для Канта истина находилась не в объекте, а в субъекте.

2.

5

autour

3.

Задание №2.1. Прочитайте условие и выполните предложенное задание по экономике.

Условие: Вы являетесь членом дискуссионного клуба «Антихрупкость» и участвуете в его заседании. В одном из выступлений прозвучал тезис о том, что «Система трехсторонних договоров с участием предпринимателей, работников и государства, которая составляет суть социального партнерства, в современных российских условиях утратила свою актуальность».

Требуется: подтвердить или опровергнуть тезис из условия задания. Для этого необходимо:

1. Выбрать одну из трех позиций по данному вопросу (Согласен/ Не согласен/ Частично согласен)
2. Обосновать выбранную позицию, используя обществоведческую теорию.

ОТВЕТ:

1. Не согласен

2. Не согласен, так как все 3 участника договора играют свою роль в развитии государства и экономики. Можно было бы предположить, что данная система была бы обойтись без вмешательства государства, но рассматривая данный вопрос, можно понять, что именно государство устанавливает правопорядок и следит за соблюдением трудового законодательства методу работников и работодателей.

U-1602

7

Задание №2.2. Прочитайте условие и выполните предложенное задание по экономике.

Условие: перед Вами портреты выдающихся представителей одной из школ экономической теории, чьи фамилии зашифрованы в виде анаграмм.

Требуется:

1. Расшифровать анаграммы и соотнести фамилии экономистов и портреты.
2. Определить (написать название) школу экономической теории, к которой принадлежат экономисты.
3. Кратко охарактеризовать вклад, который внес каждый из определенных Вами экономистов, в экономическую науку.
4. Выбрать одного из представленных в задании экономистов, кому по Вашему мнению может принадлежать следующая экономическая идея: *«Трансакция - это не обмен товарами, а отчуждение и присвоение прав собственности и свобод, созданных обществом»* и обосновать почему.

1

2

3

СОМНОМК ЛЕЧТЛПМ ЛЕБНЕВ

ОТВЕТ :

Портрет №1 - Митчел

Портрет №2 - Веблен

Портрет №3 - Коммонс

Название школы экономической теории: Институциональное направление экономической теории.

Вклад экономиста, изображенного на портрете №1: Изучал влияние на экономику психологии, обычаев и традиций.

8

Вклад экономиста, изображенного на портрете №2:
Изучал производство классы и распределение богатств в обществе.

Вклад экономиста, изображенного на портрете №3:
Коллонтай изучал движение р-робочее

Выбор экономиста и обоснование принадлежности цитаты:
Коллонтай сказал, потому что институты обеспечивают распространение вне отдельного человека за рамки физического контура, и передавать откуда конкретно от кого трансакций.

9

0-1602

Задание 3. Прочитайте условие и выполните задание по социологии.

Условие: ниже представлены цитаты из различных художественных произведений.

Требуется:

1. Определить стратегию поведения героев произведений в каждой из конфликтных ситуаций (например, в соответствии с классификацией К.Томаса и Р.Килманна)
2. Опираясь на обществоведческую теорию, укажите образы каких животных иллюстрируют каждая стратегия поведения. (Ответ должен быть занесен в таблицу).

Фрагменты произведений

1. «Дикой. Баклуши ты, что ль, бить сюда приехал! Дармоед! Пропади ты пропадом!
Борис. Праздник: что дома-то делать!
Дикой. Найдешь дело, как захочешь. Раз тебе сказал, два тебе сказал: «Не смей мне навстречу попадаться»: тебе все неймется! Мало тебе места-то? Куда ни поди, тут ты и есть! Тьфу ты, проклятый! Что ты как столб стоишь-то! Тебе говорят аль нет?
Борис. Я и слушаю, что ж мне делать еще!
Дикой (посмотрев на Бориса). Провались ты! Я с тобой и говорить-то не хочу, с изуитом. (Уходя.) Вот навязался! (Плюет и уходит)».

(А. Н. Островский «Гроза»)

2. «Вот пошел он к синему морю,
(Помутилося синее море.)
Стал он кликать золотую рыбку,
Приплыла к нему рыбка, спросила:
«Чего тебе надобно, старче?»
Ей старик с поклоном отвечает:
«Смилуйся, государыня рыбка!
Еще пуще старуха бранится,
Не дает старику мне покою:
Избу просит сварливая баба».
Отвечает золотая рыбка:
«Не печалься, ступай себе с богом,
Так и быть: изба вам уж будет».

(А. С. Пушкин «Сказка о золотой рыбке»)

3. «Наконец Иван Иванович взял шапку свою.
- Очень хорошо поступаете вы, Иван Никифорович! прекрасно! Я это припомню вам.
- Ступайте, Иван Иванович, ступайте! да глядите, не попадайтесь мне: а не то я вам, Иван Иванович, всю морду побью!
- Вот вам за это, Иван Никифорович! - отвечал Иван Иванович, выставив ему кукиш и хлопнув за собою дверью, которая с визгом захрипела и отворилась снова.
Иван Никифорович показался в дверях и что-то хотел присовокупить, но Иван Иванович уже не оглядывался и летел со двора.»

(Н.В. Гоголь «Повесть о том, как поссорились Иван Иванович с Иваном Никифоровичем»)

4. «-Но мы всё-таки настаиваем на примирении, - сказал Шешковский виноватым голосом, как человек, который вынужден вмешиваться в чужие дела: он покраснел, приложил руку к сердцу и продолжал: - Господа, мы не видим причинной связи между оскорблением и дуэлью. У обиды, какую мы иногда по слабости человеческой наносим друг другу, и у дуэли нет ничего общего. Вы люди университетские и образованные и, конечно, сами видите в дуэли одну только устарелую, пустую формальность и всякая штука. Мы так на нее и смотрим, иначе бы не поехали, так как не можем допустить, чтобы в нашем присутствии люди стреляли друг в друга и всё. - Шешковский вытер с лица пот и продолжал: - Покончите же, господа, ваше недоразумение, подайте друг другу руки и поедем домой пить мировую. Честное слово, господа!»

(А.П. Чехов «Дуэль»)

О-1602

10

5. И чайник шепнул утюгу:
«Я дальше идти не могу».
И заплакали блюдца:
«Не лучше ль вернуться?»
И зарыдало корыто:
«Увы, я разбито, разбито!»
.....
«Ой вы, бедные сиротки мои,
Утюги и сковородки мои!
Вы подите-ка, немытые, домой.
Я водою вас умою ключевой.
Я почищу вас песочком,
Окачу вас кипяточком,
И вы будете опять,
Словно солнышко, сиять.
А поганых тараканов я повыведу,
Прусаков и пауков я повымету!»
И сказала скалка:
«Мне Федору жалко».
И сказала чашка:
«Ах, она бедняжка!»
И сказали блюдца:
«Надо бы вернуться!»

(К. Чуковский «Федорино горе»)

ОТВЕТ:

Стратегии поведения	№ фрагмента художественной литературы	Образ животного
соревнование	1	акула
приспособление	2	„Пищевая машка"
исключение	3	черепаха
компромисс	4	лиса
сотрудничество	5	сова

Задание №4. Прочитайте условие и выполните задание по политологии.

Условие: предложенный фрагмент содержит описание политической ситуации, сложившейся в Венесуэле в конце XX века.

Требуется:

1. Определить тип политического режима, описанный во фрагменте текста. *(Ответ должен содержать конкретное название политического режима).* Какие признаки данного политического режима указал автор в своем тексте? *(Ответ должен содержать не менее трех признаков из текста).*

11

2. Перечислить фамилии известных Вам мыслителей, занимавшихся изучением и разработкой теории данного в задании типа политического режима, и кратко охарактеризовать взгляды каждого из них по поводу этого типа политического режима.

3. Указать три достоинства и три недостатка, которые Вы можете выделить у данного типа политического режима.

4. Определить название упомянутого во фрагменте текста идейно – политического течения.

5. Указать как изменилась государственная символика республики Венесуэла с приходом к власти Уго Чавеса.

6. Привести пример двух стран, в которых в 2023 году сохранялся определенный Вами тип политического режима.

7. Сформулировать не менее трех рекомендаций, имеющих практическое применение, в качестве советника Уго Чавеса.

Придя к власти на волне массового недовольства сложившейся в стране ситуацией, Уго Чавес начал решительную перекройку всего политического устройства Венесуэлы. Его основным орудием стал плебисцит: харизматический президент опирался на поддержку избирателей напрямую, игнорируя сложившиеся политические институты и элиты страны и ведя с ними жесткую конфронтацию. При этом Чавес весьма искусно использовал стратегию политической поляризации: в ситуации, когда венесуэльцы были вынуждены выбирать между Чавесом и его противниками, перевес неизменно оказывался на стороне президента.

В феврале 1999 г. он назначил референдум по вопросу о созыве конституционной ассамблеи с целью принятия нового основного закона страны. При этом Уго Чавес рассматривал новый орган не как совещание для выработки проекта конституции, а как своего рода учредительное собрание. Новая конституция заметно усиливала власть президента: срок полномочий продлевался до шести лет, запрет на переизбрание отменялся (хотя и вводился запрет на пребывание у власти более двух сроков подряд), глава государства получал контроль над Верховным судом и национальным избирательным советом страны. Референдумы провозглашались ключевым механизмом принятия решений, имевшим высшую силу.

Сокрушительная победа Чавеса на выборах конституционной ассамблеи придала ему уверенности: в конце августа 1999 г. ассамблея провозгласила себя высшим органом власти в стране, вытеснив парламент и судебную власть на политическую обочину. В экономическом плане важнейшей конституционной инновацией стал приоритет государственного контроля над ключевыми секторами экономики Венесуэлы и прямой запрет на приватизацию нефтяной отрасли страны.

Однако под руководством Чавеса ситуация в стране не улучшалась. Демонстрации и «марши пустых кастрюль» сотрясали Венесуэлу. Акции протеста с требованиями отставки Чавеса были жестоко подавлены полицией, после чего в конфликт вмешались военные. 11 апреля Чавес был отстранен от власти и взят под арест. Но хрупкая коалиция негативного консенсуса, объединенная лишь неприятием президента страны, не имела единого плана действий. Объявление об отмене конституции 1999 г., роспуске парламента, смене ряда ключевых чиновников и назначении новых выборов вызвало смятение в рядах мятежников. Профсоюзы и армейская верхушка не поддержали эти шаги, и путч фактически провалился. Уже спустя три дня Чавес триумфально вернулся к власти в Каракасе. Одним из следствий этих событий стало создание в Венесуэле национальной гвардии — по сути, личной армии президента страны, подконтрольной исключительно Чавесу. Тем не менее, попытка путча способствовала активизации оппозиции.

Экономическая политика Чавеса на фоне беспрецедентно высоких цен на нефть отличалась расширением масштабов государственного интервенционизма, охватывавшего теперь уже не только нефтяной сектор, но и другие отрасли экономики. Предсказуемой реакцией рынка на установление предельных отпускных цен стал жесточайший дефицит основных продуктов питания.

(В.Я. Гельман «Венесуэла и Мексика…»)

ОТВЕТ:

1. Тип политического режима: авторитаризм

12

0-1602

Признаки данного типа режима из текста:

а). Требования отставки Чавеса в форме акций и протестов были жестко подавлены полицией.

б). Создание в Венесуэле личной армии президента.

в). Глава государства получал контроль над Верховным судом и ключевыми секторами экономики государства.

2. Фамилии мыслителей, занимавшихся теоретической разработкой и исследованием данного типа политического режима: Г. Моска, Иван Ильин

Взгляды мыслителей:

3. Достоинства данного типа политического режима:

а). Сильный правитель, пользующийся авторитетом

б). Быстрое решение проблем со стороны правительства

в). Сильный, сплоченный народ.

Недостатки данного типа политического режима:

а). Отсутствие политической конкуренции.

б). Отсутствие свободы слова и ряда прав и гарантий.

в). Тотальный контроль граждан.

13

4. Название упомянутого во фрагменте текста идейно – политического течения:
военная диктатура

5. Изменения государственной символики республики Венесуэла с приходом к власти Уго Чавеса:
Чавес добавил на герб лук и стрелы, а также маисе, как символ протеста и коренных индейцев.

6. Примеры двух стран, в которых в 2023 году существовал определенный Вами тип политического режима:
КНДР, Пакистан, Афганистан, Иран, Таджикистан.

7. Рекомендации в качестве советника:

а).

б).

в).

Задание №5. Прочитайте условие и выполните задание по праву.

Условие: перед Вами фрагмент текста, который содержит информацию об особенностях участия в одном уголовном деле в качестве присяжного поверенного известного российского юриста и правоведа второй половины XIX- начала XX века - Владимира Даниловича Спасовича.

Требуется: на основе Ваших знаний теории и истории государства и права, а также анализа представленной судебной ситуации ответить на следующие вопросы:

1. Какие предпосылки оказали существенное влияние на появление во второй половине XIX века плеяды выдающихся российских адвокатов и судебных ораторов? (Укажите три предпосылки и обоснуйте их влияние).

О-1602

14

2. Какие основные профессиональные требования предъявлялись во второй половине XIX века к лицам, претендовавшим на получение статуса присяжного поверенного?
3. Какие отличия в требованиях к кандидатам в присяжные заседатели были во второй половине XIX века и существуют в современной России? (Сравните требования к кандидатам в присяжные заседатели во второй половине XIX века и в настоящее время).
4. Почему суд самостоятельно не изменил наказание Киткину с ссылки на заключение «в крепость на год и 4 месяца с лишением некоторых прав», а постановил направить ходатайство монарху? Свой ответ обоснуйте.

Владимир Данилович Спасович - знаменитый правовед и адвокат второй половины XIX века, автор «Учебника криминального права». В адвокатской работе, по мнению коллег, отличался научным подходом в исследовании доказательств и «чудесной архитектурой речи», а также он внес значительный вклад в разработку теории судебно-уголовных доказательств и изучении проблем психофизиологии.

В деле о составлении подложного духовного завещания от имени умершего капитана гвардии Седкова (1875 год) подсудимых было несколько, но Спасович защищал только Бороздина и Киткина. Фабула дела такова: после смерти мужа у Седковой возник план изготовить фальшивое завещание, которое удостоверил нотариус Лысенков, а в качестве свидетелей поддельного документа были привлечены, в том числе, Бороздин и Киткин по отдельности.

Бороздина, бывшего чиновника и бывшего члена окружного суда, человека нуждающегося в деньгах, привлек к делу его знакомый Лысенков, после вызова в суд на допрос по поводу завещания (обычная практика для суда). Бороздин получил от Седковой двухлетний вексель на 500 рублей, в последующем просил у нее 15 рублей, но не получил их. Киткин же, молодой человек 23 лет от роду, из состоятельной семьи, но растративший уже все деньги, был должником покойного Седкова и его жены, он согласился поставить свою подпись за возврат долговой расписки и 200 рублей сверх того. После начала расследования Киткин первым признался в содеянном и раскаялся.

Спасович обратился к присяжным с просьбой определить степень участия его подзащитных в этом преступлении: «При определении ответственности каждого из подсудимых вам необходимо обратить внимание на то, как построилась группа людей, совершивших преступление: кто был первоначальным ядром, кто пристал прежде и кто после; кто их них ближе и кто дальше от центра в той системе, которую обвиняющая власть назвала организацией преступления… Если подсудимый присовокупился уже к готовому предприятию, то касательно его не может быть поднят вопрос о предварительном на преступление соглашении, так как оно уже существовало, когда к нему пристал подсудимый». Спасович соглашался с тем, что Бороздин, как бывший работник суда, не мог не понимать последствий «дурного предложения», но отвергал обвинение в очернении чести судейского сословия, ибо его подзащитный во время совершения деяния членом окружного суда уже не был, и просил обратить внимание на наличие у Бороздина шести детей. В отношении Киткина адвокат просил присяжных принять во внимание молодость и искреннее раскаяние.

Окружной суд постановил: Бороздина лишить всех особых прав и преимуществ и сослать на житье в Архангельскую губернию. Киткина по лишении всех особенных прав и преимуществ сослать также в Архангельскую губернию. Ввиду явки Киткина с повинной представить о нем на Монаршее усмотрение и ходатайствовать о замене наказания заключением в крепость на год и 4 месяца с лишением некоторых прав.

ОТВЕТ:

1. Предпосылки, повлиявшие на появление во второй половине XIX века плеяды выдающихся российских адвокатов и судебных ораторов:

а). _____

_____

_____

_____

б).

в).

2. Основные профессиональные требования, которые предъявлялись во второй половине XIX века к лицам, претендовавшим на получение статуса присяжного поверенного:

16

3. Сравните требования к кандидатам в присяжные заседатели во второй половине XIX века и в настоящее время:

4. Почему суд самостоятельно не изменил наказание Киткину с ссылки на заключение «в крепость на год и 4 месяца с лишением некоторых прав», а постановил направить ходатайство монарху? Свой ответ обоснуйте.

ФГОБУ ВО «Финансовый университет при Правительстве Российской Федерации»
(Финансовый университет)
Всероссийская олимпиада школьников «Миссия выполнима.
Твое призвание – финансист»

Предмет: ОБЩЕСТВОЗНАНИЕ

ВАРИАНТ 21

Бланк проверки работы

Код участника 0-1602

Задание №1

Имя, Фамилия философа	Филос. пробл.	Обоснов. филос.пр №1	Обоснов. филос.пр. №2	Обоснов. филос.пр №3	Фил. конц. №1	Фил. конц. №2	Фил. конц. №3	Итого:
3	0	–	–	–	0	–	–	3

Задание №2.1

1	Итого:
3	3

Задание №2.2

1	2	3.1	3.2	3.3	4	Итого:
6	3	0	1	0	0	10

Задание №3

1	2	Итого:
6	3	9

Задание №4

1.1	1.2	2.1	2.2	3.1	3.2	4	5	6	7	Итого:
0	2	0	–	2	2	0	1	0	–	7

Задание №5

1.1.	1.2.	1.3.	2	3	4	Итого:
–	–	–	–	–	–	0

ИТОГО за работу баллов : 32

01630

Код участника
(заполняется организатором)

Олимпиадная работа

заключительного этапа

«Всероссийская олимпиада школьников "Миссия выполнима. Твоё призвание - финансист!" 2023-2024 г.»

«(Обществознание)»

Вариант № 1 (первый)

«31 января 2024 г.»

Никакие другие записи на титульном листе делать не разрешается

ФГОБУ ВО «Финансовый университет при Правительстве Российской Федерации»
(Финансовый университет)
Всероссийская олимпиада школьников «Миссия выполнима.
Твое призвание – финансист»

Предмет: ОБЩЕСТВОЗНАНИЕ

ВАРИАНТ 1

Бланк проверки работы

Код участника 01630

Задание №1

Имя, Фамилия философа	Филос. пробл.	Обоснов. филос.пр №1	Обоснов. филос.пр. №2	Обоснов. филос.пр №3	Фил. конц. №1	Фил. конц. №2	Фил. конц. №3	Итого:
2	3	–	–	–	3	2	0	10

Задание №2.1

1	Итого:
0	0

Задание №2.2

1	2	3.1	3.2	3.3	4	Итого:
0	0	0	0	0	0	0

Задание №3

1	2	Итого:
4	1	5

Задание №4

1.1	1.2	2.1	2.2	3.1	3.2	4	5	6	7	Итого:
2	2	2	2	1	2	0	0	1	1	13

Задание №5

1.1.	1.2.	1.3.	2	3	4	Итого:
2	2	0	0	0	0	4

ИТОГО за работу баллов : 32

01630

ФГОБУ ВО «Финансовый университет при Правительстве Российской Федерации»

ВСЕРОССИЙСКАЯ ОЛИМПИАДА
ШКОЛЬНИКОВ«МИССИЯ ВЫПОЛНИМА.
ТВОЕ ПРИЗВАНИЕ – ФИНАНСИСТ!»
ПО ПРЕДМЕТУ ОБЩЕСТВОЗНАНИЕ
2023-2024 уч. года

Вариант 1

Задание №1. Прочитайте условие и выполните предложенное задание по философии.

Условие: в середине 50-х годов XX века был опубликован роман- эпопея «Властелин колец» известного английского писателя Джона Рональда Руэла Толкина. Это художественное произведение считается первым в жанре эпическое фэнтези, впоследствии ставшее классическим. «Властелин колец» является одной из самых популярных книг XX века. Она оказала влияние не только на литературу, кинематограф, но и мировую культуру в целом. Принято считать, что «Властелин колец» - это яркий образец массовой культуры, однако, только этим, сложно объяснить стойкий интерес к этому произведению как со стороны широкой общественности, так и представителей интеллектуальной элиты. В рамках настоящего задания Вам предстоит осуществить философский анализ данного произведения и попытаться выявить скрытые смыслы, содержащиеся в нем.

Требуемый философский анализ должен включать:

1. Определение по предложенному описанию трех выдающихся философов, каждый из которых имеет свою философскую теорию по одной из философских проблем (идей), содержащихся во «Властелине колец».

2. Выявление и формулировка трех философских проблем (идей), которые содержатся во «Властелине колец» и присутствуют у определенных Вами философов. (Одна проблема - один философ).

3. Обоснование каждой выявленной философской проблемы (идеи) с опорой на содержание самого произведения. (Объем обоснования каждой проблемы должен составлять не менее пяти предложений. Всего три обоснования).

4. Краткая характеристика философских взглядов каждого из определенных Вами философов в отношении «своей» философской проблемы (идеи). (Объем характеристики каждой философской концепции должен составлять не менее десяти предложений. Всего три характеристики).

Описание философа №1

Данного древнегреческого мыслителя волнует вопрос о соотношении власти и нравственности. Он основал собственную философскую Академию, в которой изучалась логика, риторика, математика, а также другие науки. В философской Академии считалось, что математика – основное условие философского познания. Уникальность написанных философских трудов этого мыслителя в том, что он приглашает читателя окунуться в обсуждение проблемы с учетом позиции разных собеседников, которые присутствуют в произведении. Истинное существование философии, по мнению мыслителя, выражается в душе, которая может оставаться в диалоге наедине с собой, а также вступать в диалог с другими душами.

Ответ: Платон

Описание философа №2

Этот выдающийся древнегреческий философ создал новые научные направления, разработал основы формальной логики, произвел классификацию наук, определил их предмет и методы. Также известен как наставник великого полководца - Александра Македонского. Все это, и многое другое, говорит о масштабе личности данного философа. В его учении исследуется онтологическая (учение о бытии), гносеологическая (учение о познании), социально-политическая и естественнонаучная проблематика. Особое место в его философии занимает этическое учение. В истории философии он запомнился как создатель «первой философии». Немаловажным фактом из его жизни является, то, что он известен как основатель школы «Ликей», в дальнейшем это название стало использоваться для обозначения образовательных учреждений – лицей.

Ответ: Аристотель

Описание философа №3

Чрезвычайная тяга к чтению и книгам с самого детства, предопределила род деятельности этого мыслителя. Он стал одним их самых известных писателей и философов XX столетия. Вопросы экзистенциального характера пронизывают большую часть написанных им произведений. Несмотря на многочисленные скандалы вокруг его имени (например, он категорически отказался получать Нобелевскую премию в области литературы), его философские работы с увлечением читают во всем мире. Также философ был активным общественным деятелем, имея крайне жесткие оппозиционные взгляды на существовавшую в то время во Франции власть.

Ответ: Мишель Фуко

Философские проблемы:

1. устройство идеального гос-ва

2. классификация типов государственных форм правления

3. Взаимодействие власти, интеллектуальной элиты.

Обоснования из текста:

1. простите, не смотрел „владетелина колец"... (и не читал...)

01630

Концепции определенных во «Властелине колец» философских проблем (идей) у описанных в задании философов. (Ответ должен быть построен по следующему алгоритму: «Формулировка проблемы (идеи)- указание мыслителя - описание философской теории)

1. Идеальное гос-во Платона. Платон считал, что высшей добродетелью является справедливость. Она заключается в том, что в гос-ве каждый находится на своём месте. Все люди воспитываются обществом и исходя из личных качеств делятся на философов, воинов и ремесленников. Философы являются правителями. Они мудро управляют и ни на что не тратят свое время. Философы видят мир эйдосов (идей). Обычные люди его не видят. Философы являются проводниками в мир идей. Их задача состоит в просвещении людей. Таким образом для Платона идеальное гос-во - где каждый занят своим делом.

2. Аристотель критиковал деление общества на философов, что это власть элиты. Платон хотел выбирать советников и архонтов. Как минус демократии он предлагал Платона. То есть демократию с инициатив

Цицерон. Он писал, что лучшая форма правления одного лица - это монархия. Меньшинства - аристократия. Большинства - плохие. Худшие формы правления - это тирания, олигархия и демократия. Таким образом, философ составил свою классификацию форм правления, описывая их недостатки.

2.

3.

Мишель Фуко в своей работе «Надзирать и наказывать» описывал жестокость, с которой власти к преступникам и народу. В средневековье эффективным было публичное наказание. Это работало как превентив. Далее с распространением идей гуманизма публичные казни стали невозможны. Явился следователь и палочная сторона защиты обвиняемый получил права. Для более эффективного управления «телами» государство начало использовать власть. То есть вырабатывались у человека навыки, необходимые государству для наиболее эффективности. Кроме того власть использовалась в обычное время не только как в виде наказания.

01630

Бюджеты проявляется, например в которые распределяются посредством политики доходов.

Задание №2.1. Прочитайте условие и выполните предложенное задание по экономике.

Условие: Вы являетесь членом дискуссионного клуба «Черный лебедь» и участвуете в его заседании. В одном из выступлений прозвучал тезис о том, что «Бюджетная система страны напрямую зависит от наличия в ней (стране) факторов производства».

Требуется: подтвердить или опровергнуть тезис из условия задания. Для этого необходимо:

1. Выбрать одну из трех позиций по данному вопросу (Согласен/ Не согласен/ Частично согласен)
2. Обосновать выбранную позицию, используя обществоведческую теорию.

ОТВЕТ:

1. ~~Не согласен~~ Частично согласен
2. В современном мире, где наибольшую популярность набирают социальные гос-ва и гос-ва "всеобщего благосостояния", всё меньше бюджет зависит от факторов прод-ва. Например, приоритет отдается фискальной политике, при которой большая часть бюджета формируется из налогов. С другой стороны, информация дала новый важнейший фактор производства в „сетевом обществе". Кроме того, такие высокоразвитые

фактор труда. Всю большую роль в экономике занимает „креативный класс", выходящий из среднего класса.

Таким образом, в современном гос-ве часть бюджета действительно состоит из факторов производства, но этим бюджет не ограничивается.

3.

01630

Задание №2.2. Прочитайте условие и выполните предложенное задание по экономике.

Условие: перед Вами портреты выдающихся представителей одной из школ экономической теории, чьи фамилии зашифрованы в виде анаграмм.

Требуется:

1. Расшифровать анаграммы и соотнести фамилии экономистов и портреты.
2. Определить (написать название) школу экономической теории, к которой принадлежат экономисты.
3. Кратко охарактеризовать вклад, который внес каждый из определенных Вами экономистов, в экономическую науку.
3. Выбрать одного из представленных в задании экономистов, кому по Вашему мнению может принадлежать следующая экономическая идея: *«Если права собственности четко определены и трансакционные издержки равны нулю, то размещение ресурсов (структура производства) будет оставаться неизменным и эффективным независимо от изменений в распределении прав собственности»* и обосновать почему.

1

2

3

РОНТ **СМЕДЦЕ** **ОКЗУ**

ОТВЕТ :

Портрет №1 - Нортн

Портрет №2 - Менгер

Портрет №3 - Коуз

Название школы экономической теории: австрийская школа

Вклад экономиста, изображенного на портрете №1:

~~Первым~~ Норт в своих работах выделял значение институтов в экономике, и роль. Он утверждал, что институты необходимо учитывать в связи с трансакционными издержками (издержки в связи с заключением контрактов). Институты он объяснял, как ~~ограничения~~ ограничения трансакционные издержки.

Вклад экономиста, изображенного на портрете №2:

Разбирал неосознанные действия индивидов в эк. системе. и роль государства в эк-ке.

Вклад экономиста, изображенного на портрете №3:

~~Наиболее популярной теорией~~ Наиболее известной теорией вывода стало его одноименная „теорема Коуза"

Выбор экономиста и обоснование принадлежности цитаты:

Данная цитата принадлежит Коузу, поскольку именно он изучал роль и природу трансакционных издержек. Он писал, что в действительности трансакционные издержки не могут равняться нулю, но государство, разрешая права собственности и иные институты, может их снизить.

01630

Задание 3. Прочитайте условие и выполните задание по социологии.

<u>Условие:</u> ниже представлены цитаты из различных художественных произведений.
<u>Требуется:</u>
1. Определить стратегию поведения героев произведений в каждой из конфликтных ситуаций (например, в соответствии с классификацией К.Томаса и Р.Килманна)
2. Опираясь на обществоведческую теорию, укажите образы каких животных иллюстрирует каждая стратегия поведения. (Ответ должен быть занесен в таблицу).

Фрагменты произведений

1. «Государь мой премилостивый, я до тех пор не намерен ехать в Покровское, пока не вышлете Вы мне псаря Парамошку с повинною; а будет моя воля наказать его или помиловать, а я терпеть шутки от Ваших холопьев не намерен, да и от Вас их не стерплю, потому что я не шут, а старинный дворянин. За сим остаюсь покорным ко услугам Андрей Дубровский».
   «Как, - загремел Троекуров, вскочив с постели босой, - высылать к ему моих людей повинной, он волен их миловать, наказывать! да что он в самом деле задумал; да знает ли он, с кем связывается? Вот я ж его... Наплачется он у меня, узнает, каково идти на Троекурова!»
   (А.С.Пушкин «Дубровский»)

2. «Медведь подумал, подумал, почесал за ухом и спросил: - Кто яблоко нашёл?- Я! - сказал Заяц.- А кто яблоко сорвал?- Как р-раз я! - каркнула Ворона.- Хорошо. А кто его поймал?- Я поймал! - пискнул Ёж.- Вот что,- рассудил Медведь, - все вы правы, и потому каждый из вас должен яблоко получить… - Но тут только одно яблоко! - сказали Ёж, Заяц и Ворона.- Разделите это яблоко на равные части, и пусть каждый возьмёт себе по кусочку. И все хором воскликнули:- Как же мы раньше не догадались!»
   (В. Сутеев «Яблоко»)

3. «Тут голова, им всем в укор,
   сказала: "Бросьте этот спор!
   Вы все равны, нужны друг другу,
   Не ссорьтесь, делая услугу!
   Все мы - едины, все мы - ТЕЛО!
   И делаем одно мы дело!
   Здесь важно мир иметь, любовь,
   В единстве и без лишних слов!»
   (Н. Журавлева – Гросс «Конфликт тела»)

4. «В контрразведке били Шухова много. И расчет был у Шухова простой: не подпишешь - бушлат деревянный, подпишешь - хоть поживешь еще малость. Подписал».
   (А.И. Солженицын «Один день Ивана Денисовича»)

5. «Идёт опять зайчик, ему на встречу бык:
   - Му-у-у-у! Что, зайчик, плачешь?
   - Как же мне не плакать? Была у меня избушка лубяная, а у лисы - ледяная. Попросилась она ко мне ночевать, да меня же и выгнала!
   - Му-у-у! Пойдём, я твоему горю помогу!
   - Нет, бык, не поможешь! Собака гнала - не выгнала, медведь гнал - не выгнал и тебе не выгнать!
   - Нет, выгоню! Подошли они к избушке, бык как заревел:
   - Поди, лиса, вон! А лиса им с печи:
   - Как выскочу, как выпрыгну, пойдут клочки по закоулочкам! Бык испугался и убежал».
   (Русская народная сказка «Заюшкина избушка»)

ОТВЕТ:

Стратегии поведения	№ фрагмента художественной литературы	Образ животного
конфронтация, открытый конфликт.	1	лев
компромисс	2	лиса
избегание конфликта	3	заяц
применение силы, открытый конфликт	4	лев
арбитр (в лице быка), угроза (лиса)	5	лиса

Задание №4. Прочитайте условие и выполните задание по политологии.

<u>Условие:</u> предложенный фрагмент содержит описание политической ситуации, сложившейся в Аргентине в первой половине XX века.

<u>Требуется:</u>

1. Определить тип политического режима, описанный во фрагменте текста. ***(Ответ должен содержать конкретное название политического режима).*** **Какие признаки данного политического режима указал автор в своем тексте ?** ***(Ответ должен содержать не менее трех признаков из текста).***

2. Перечислить фамилии известных Вам мыслителей, занимавшихся изучением и разработкой теории данного в задании типа политического режима, и кратко охарактеризовать взгляды каждого из них по поводу этого типа политического режима.

3. Указать три достоинства и три недостатка, которые Вы можете выделить у данного типа политического режима.

4. Определить название упомянутого во фрагменте текста идейно – политического течения.

5. Указать название исторического события, описанного в тексте.

6. Привести пример двух стран, расположенных на Африканском континенте, в которых в 2023 году сохранился определенный Вами тип политического режима?

7. Сформулировать не менее трех рекомендаций, имеющих практическое применение, в качестве советника Хуана Доминго Перона.

Кризис 1930 года привел к тому, что многие сельскохозяйственные рабочие обосновались в окрестностях крупных городов, искали лучших заработков на фабриках и в мастерских, стремились повысить уровень жизни. Эта рабочая сила стала основой для примитивной индустриализации. Новые рабочие получили квалификацию, высокие зарплаты и полную занятость, что редко случалось в Аргентине.

Кроме того, в стране существовала националистическая идеология, которая, хотя ее не разделяла ни одна политическая партия, была очень популярна в военных кругах, высших классах Аргентины, в среде интеллигенции.

В политической сфере ситуация складывалась следующим образом: с одной стороны - демократический фронт, еще не имевший кандидата, но состоявший из традиционно влиятельных партий; с другой стороны - консерваторы, выдвинувшие кандидатуру Патрона Косты. У части радикалов возникла блестящая идея

01630

предложить министру вооруженных сил генералу Педро Пабло Рамиресу стать кандидатом от Демократического фронта. Они полагали, что кандидатура военного министра сделает невозможной фальсификацию выборов, и таким образом радикалы победят и сформируют правительство. Радикалы провели переговоры с генералом Рамиресом, которому понравилось это предложение. Об этом узнал президент и попросил публичных объяснений. Генерал Рамирес выпустил довольно двусмысленное коммюнике, и Кастильо настаивал на его опровержении.

С самого начала своей политической карьеры Хуан Доминго Перон стремился организовать политические силы, которые позволили бы ему осуществлять власть. Еще до прихода на пост президента, в 1946 году, он решил распустить организации, поддержавшие его на выборах в феврале, и создать на их основе единую партию. Поначалу она стала называться Единой национальной революционной партией, а затем - Перонистской партией. В нее входили не только сторонники Перона, но и государственные служащие (для некоторых из них членство в партии было обязательным). Перонистская партия пользовалась очевидным покровительством властей, что проявлялось в различных формах. Перон также купил все частные радиостанции страны, организовал целую сеть официальных газет и журналов и проводил политику постоянного давления на оппозиционные партии, которые имели незначительное число мест в законодательных органах и были неспособны оказывать сопротивление политике, проводимой президентом. Депутатам от радикалов часто не давали выступать, некоторых из них изгнали из парламента, других посадили в тюрьму или вынудили покинуть страну.

Политические партии вели активную жизнь, но подвергались давлению, преследованиям и многочисленным рискам. Избирательные кампании складывались для них непросто, так как у них не было доступа ни к одной радиостанции и фактически существовали лишь две независимые газеты общенационального значения. Пропагандой и печатными изданиями занималось государственное учреждение, добившееся совершенства в искусстве замалчивания новостей и мнений, которые могли быть неприятны правительству.

В то время преобладали враждебные действия по отношению к инакомыслящим, поощряемые самим Пероном, жесткие речи которого в отношении оппозиции, зачастую были абсурдны по форме. Он угрожал повесить оппозиционеров и однажды заявил, что сам подаст стальную петлю, чтобы задушить тех, кто мешал правительству, пользовавшемуся поддержкой большинства народа. Безусловно, оппозиция не была лояльна правительству. Плелось множество заговоров, в большинстве своем совершенно безумных и без всяких шансов на успех.

(Луна Феликс «Краткая история аргентинцев»)

ОТВЕТ:

1. Тип политического режима: авторитарный режим

Признаки данного типа режима из текста:

а). „Перон ... проводил политику постоянного давления на оппозиционные партии"

б). „фактически существовали лишь две независимые газеты"

в). „Угрожал повесить оппозиционеров" „Перон купил все частные радиостанции"

2. Фамилии мыслителей, занимавшихся теоретической разработкой и исследованием данного типа политического режима: Хуан Доминго Перон

Взгляды мыслителей:

Гамма Франц писала о ряде характеристик авторитарного режима и то, что сам государство начинает применять насилие, но это уже не политика. Они писали о том, что люди готовы сами отказаться от такой своей свободы в пользу авторитарного режима.

3. Достоинства данного типа политического режима:

а). высокий уровень стабильности общества, поскольку внешние отношения минимальны.

б). стабильность власти режима из-за отсутствия частой смены правительства.

в). правительство может реализовать политическую программу из-за долгого правления. 4-6 лет зачастую не хватает.

Недостатки данного типа политического режима:

а). из-за того что люди формируют окружение из близких ему людей он теряет связь с народом и нарушает правовой нигр.

б). из-за отсутствия власти, конкурентной смены эффективность правительства.

в). отсутствие плюрализма и партийных в СМИ, поскольку они принадлежат гос-ву.

4. Название упомянутого во фрагменте текста идейно – политического течения:

национализм

5. Название исторического события, описанного в тексте:

сплошная. аресты 1930 г.

6. Примеры двух стран, расположенных на Африканском континенте, в которых в 2023 году сохранился определенный Вами тип политического режима:

Зимбабве, Нигер

7. Рекомендации в качестве советника:

а). Разрушить правительство состоящее из его приближенных для более эффективной и объективной деятельности гос. власти.

01630

б). разрешить оппозиционным партиям вести свою деятельность и выступать в парламенте для его более эффективной деятельности

в). Разрешить свободу слова в СМИ для формирования гражданского общества и распространение информационных сведений.

Задание №5. Прочитайте условие и выполните задание по праву.

Условие: перед Вами фрагмент текста, который содержит информацию об особенностях участия в одном уголовном деле в качестве присяжного поверенного известного российского юриста и правоведа второй половины XIX- начала XX века - Сергея Аркадьевича Андреевского.

Требуется: на основе Ваших знаний теории и истории государства и права, а также анализа представленной судебной ситуации ответить на следующие вопросы:

1. **Какие предпосылки оказали существенное влияние на появление во второй половине XIX века плеяды выдающихся российских адвокатов и судебных ораторов? (Укажите три предпосылки и обоснуйте их влияние).**
2. **Какие общие требования существовали во второй половине XIX века к лицам, избираемым в присяжные заседатели? Кто не подлежал внесению в списки присяжных заседателей?**
3. **Какие отличия в общих требованиях и ограничениях статуса присяжного поверенного во второй половине XIX века и адвоката в настоящее время можете назвать? (Сравните общие требования и ограничения статуса присяжного поверенного и современного российского адвоката).**
4. **Мог ли в описанном деле суд приговорить Августовского к смертной казни, если бы присяжные постановили, что он не заслуживает снисхождения? Свой ответ обоснуйте.**

Сергей Аркадьевич Андреевский, юрист и адвокат второй половины XIX-начала XX вв., снискал славу одного из лучших судебных ораторов: он всегда давал тонкие психологические портреты своих клиентов и старался воздействовать на чувство присяжных заседателей.

В деле Августовского, который сбежал из ссылки, вернулся в Петербург, скрывался в квартире у своей семьи, где был обнаружен и при задержании убил кухарку, после, при следствии, пытался выдать себя за сумасшедшего, но «был уличен в притворстве и признан психически здоровым», Андреевский в защитной речи мало говорил о непосредственных доказательствах деяний, не отрицал вины подсудимого, но рассматривал обстоятельства дела через призму его личности.

Он представил подсудимого человеком «с ненормально кипучим и беспокойным внутренним миром», в своих письмах многословного до невероятности, со странностями в образе мышления. «Давно уже высказана истина, - говорил защитник, - что слог человека – это он сам, и если внутренняя жизнь Августовского также сбивчива и туманна, неверна и поспешна, как его письма и речи, то вот уже основание, чтоб поглубже призадуматься над этим делом… Все эти фолианты, заметки и наброски … не были вызваны у него потребностью творчества или научных занятий, а все они сосредоточены на самом Августовском, на его судьбе и делах». Причиной побега из ссылки была названа богатая фантазия подсудимого, вообразившего измену жены: «Откровенно назвав Августовского несправедливым, я с таким же убеждением скажу, что эта несправедливость у него не злонамеренная и преступная, а болезненная. Причина ее заключается в ненормальной силе и ложном направлении его фантазии».

Убийство же кухарки, присутствовавшей в квартире при задержании, объяснялось непостижимым законом «роковых сплетений судьбы», это была не расчетливая месть человеку, сообщившему о нем полиции,

но случайный выбор жертвы: «в нем поднялась страшная сила, не растратив которую, он не сможет с покорностью агнца переступить порог своего жилища», и он нанес смертельную рану, не рассчитывая непременно на убийство.

«В нашей жизни, господа присяжные заседатели, мы встречаем над собой только две власти: власть закона и власть судьбы».

Присяжные заседатели признали Августовского виновным в самовольной отлучке из места ссылки и в убийстве в запальчивости и раздражении, но дали ему снисхождение. Суд приговорил обвиненного к ссылке на поселение в места Сибири не столь отдаленные.

ОТВЕТ:

1. Предпосылки, повлиявшие на появление во второй половине XIX века плеяды выдающихся российских адвокатов и судебных ораторов:

а). Судебная реформа 1864 г. В следствии неё были внедрены современные (на тот момент) правовые и судебные институты.

б). Большое кол-во юристов получало образование в Европе, где правовые институты существовали уже долгое время. Далее, они внедряли полученные знания в законодательство Российской империи.

в). Повышение уровня правовой культуры в следствии волны образования и внедрения западных правовых институтов, кодификации.

2. Общие требования, существовавшие во второй половине XIX века к лицам, избираемым в присяжные заседатели:

~~Юридическое обр.~~
совершеннолетие
психическое, здоровое
не участие в деле в пол другого лица.

Кто не подлежал внесению в списки присяжных заседателей ?

~~психически больные, подсудимые~~
несовершеннолетние и умалишенные

3. Сравнение общих требований и ограничений статуса присяжного поверенного и современного российского адвоката:

Ограничения статуса присяжного поверенного:
• несовершеннолетние
• ~~психически больные~~ умалишенные
• малашествующие и др.

~~Требования для~~ статуса ~~присяжного~~ совр. адвоката
то есть адвокат должен быть:
• совершеннолетним
• иметь высшее юр. обр.
• дееспособным.

4. Мог ли в описанном деле суд приговорить Августовского к смертной казни, если бы присяжные постановили, что он не заслуживает снисхождения? Свой ответ обоснуйте.

Да, суд мог бы приговорить Августовского к смертной казни, если бы присяжные постановили, что он не заслуживает снисхождения, т.к. от решения присяжных о снисхождении зависит непосредственно решение суда. Что если со снисхождением можно вынести, от без него можно.

О-1403

Код участника
(заполняется организатором)

Олимпиадная работа

заключительного этапа

«Всероссийская олимпиада школьников "Миссия выполнима. Твоё призвание - финансист!" 2023-2024 г.»

«(Обществознание)»

Вариант № 1

«31 января 2024 г.»

Никакие другие записи на титульном листе делать не разрешается

ФГОБУ ВО «Финансовый университет при Правительстве Российской Федерации»
(Финансовый университет)
Всероссийская олимпиада школьников «Миссия выполнима.
Твое призвание – финансист»

Предмет: ОБЩЕСТВОЗНАНИЕ

ВАРИАНТ 1

Бланк проверки работы

Код участника 0-1703

Задание №1

Имя, Фамилия философа	Филос. пробл.	Обоснов. филос.пр №1	Обоснов. филос.пр. №2	Обоснов. филос.пр №3	Фил. конц. №1	Фил. конц. №2	Фил. конц. №3	Итого:
2	2	0	–	1	1	–	0	6

Задание №2.1

1	Итого:
0	0

Задание №2.2

1	2	3.1	3.2	3.3	4	Итого:
4	3	0	1	–	1	9

Задание №3

1	2	Итого:
0	0	0

Задание №4

1.1	1.2	2.1	2.2	3.1	3.2	4	5	6	7	Итого:
2	2	2	2	1	2	0	0	0	0	11

Задание №5

1.1.	1.2.	1.3.	2	3	4	Итого:
4	2	0	0	0	0	6

ИТОГО за работу баллов : 32

ФГОБУ ВО «Финансовый университет при Правительстве Российской Федерации»

ВСЕРОССИЙСКАЯ ОЛИМПИАДА
ШКОЛЬНИКОВ«МИССИЯ ВЫПОЛНИМА.
ТВОЕ ПРИЗВАНИЕ – ФИНАНСИСТ!»
ПО ПРЕДМЕТУ ОБЩЕСТВОЗНАНИЕ
2023-2024 уч. года

Вариант 1

Задание №1. Прочитайте условие и выполните предложенное задание по философии.

Условие: в середине 50-х годов XX века был опубликован роман- эпопея «Властелин колец» известного английского писателя Джона Рональда Руэла Толкина. Это художественное произведение считается первым в жанре эпическое фэнтези, впоследствии ставшее классическим. «Властелин колец» является одной из самых популярных книг XX века. Она оказала влияние не только на литературу, кинематограф, но и мировую культуру в целом. Принято считать, что «Властелин колец» - это яркий образец массовой культуры, однако, только этим, сложно объяснить стойкий интерес к этому произведению как со стороны широкой общественности, так и представителей интеллектуальной элиты. В рамках настоящего задания Вам предстоит осуществить философский анализ данного произведения и попытаться выявить скрытые смыслы, содержащиеся в нем.

Требуемый философский анализ должен включать:

1. Определение по предложенному описанию трех выдающихся философов, каждый из которых имеет свою философскую теорию по одной из философских проблем (идей), содержащихся во «Властелине колец».

2. Выявление и формулировка трех философских проблем (идей), которые содержатся во «Властелине колец» и присутствуют у определенных Вами философов. (Одна проблема - один философ).

3. Обоснование каждой выявленной философской проблемы (идеи) с опорой на содержание самого произведения. (Объем обоснования каждой проблемы должен составлять не менее пяти предложений. Всего три обоснования).

4. Краткая характеристика философских взглядов каждого из определенных Вами философов в отношении «своей» философской проблемы (идеи). (Объем характеристики каждой философской концепции должен составлять не менее десяти предложений. Всего три характеристики).

Описание философа №1

Данного древнегреческого мыслителя волнует вопрос о соотношении власти и нравственности. Он основал собственную философскую Академию, в которой изучалась логика, риторика, математика, а также другие науки. В философской Академии считалось, что математика – основное условие философского познания. Уникальность написанных философских трудов этого мыслителя в том, что он приглашает читателя окунуться в обсуждение проблемы с учетом позиции разных собеседников, которые присутствуют в произведении. Истинное существование философии, по мнению мыслителя, выражается в душе, которая может оставаться в диалоге наедине с собой, а также вступать в диалог с другими душами.

Ответ: Платон

Описание философа №2

Этот выдающийся древнегреческий философ создал новые научные направления, разработал основы формальной логики, произвел классификацию наук, определил их предмет и методы. Также известен как наставник великого полководца - Александра Македонского. Все это, и многое другое, говорит о масштабе личности данного философа. В его учении исследуется онтологическая (учение о бытии), гносеологическая (учение о познании), социально-политическая и естественнонаучная проблематика. Особое место в его философии занимает этическое учение. В истории философии он запомнился как создатель «первой философии». Немаловажным фактом из его жизни является, то, что он известен как основатель школы «Ликей», в дальнейшем это название стало использоваться для обозначения образовательных учреждений – лицей.

Ответ: Аристотель

Описание философа №3

Чрезвычайная тяга к чтению и книгам с самого детства, предопределила род деятельности этого мыслителя. Он стал одним их самых известных писателей и философов XX столетия. Вопросы экзистенциального характера пронизывают большую часть написанных им произведений. Несмотря на многочисленные скандалы вокруг его имени (например, он категорически отказался получать Нобелевскую премию в области литературы), его философские работы с увлечением читают во всем мире. Также философ был активным общественным деятелем, имея крайне жесткие оппозиционные взгляды на существовавшую в то время во Франции власть.

Ответ: Альбер Камю

Философские проблемы:

1. ~~смысла жизни~~ ~~долга (Платон)~~ ~~чести~~
Долга и чести (Платон)

2. ~~долга~~, ~~чести~~ (Аристотель)
любви и верности

3. ~~чести~~ ~~Альбер Камю~~ смысла жизни
(Альбер Камю)

Обоснования из текста:

1.
Герои произведения ~~Тол~~
Главной мотивацией героев произведения Толкина является чувство долга. ~~Они~~ Однако препятствия, с которыми они сталкиваются на пути, заставляют их усомниться в

Таким образом, своим предназначением. Внутренние конфликты героев наиболее полно отражают проблему долга и чести.

2.

3.

В тексте поднимается проблема поиска смысла жизни. ~~Альбер Камю~~ В своих произведениях (в том числе и повести, и рассказах) Альбер Камю часто рассуждал над данным философским вопросом. Он сравнивает жизненный путь с „мифом о Сизифе". Человек, вопреки всякой логике катит камень в гору. ~~И человек на протяжении всей жизни, катит камень в гору~~, ~~наши усилия. Отсутствие~~ смысл жизни человека это заключается в его вечном поиске, в непрерыв-

Концепции определенных во «Властелине колец» философских проблем (идей) у описанных в задании философов. (Ответ должен быть построен по следующему алгоритму: «Формулировка проблемы (идеи)- указание мыслителя - описание философской теории)

1. В тексте формулируется проблема долга и чести. Над этим философским вопросом размышлял Платон, в том числе в своем главном произведении „Государство". В диалогах с сократом Платон определяет справедливость как действие в соответствии со своим арете, нахождение каждого на той позиции, которая соответствует ему по природе. Так, философам суждено править, стражникам - воинствовать, земледельцам и ремесленникам - подчиняться и работать. И только исполнение каждым своего долга ведет к установлению в обществе справедливости и правильного порядка, к достижению „общего блага"

2.

умерев или отражались в глазах других человеческая сущность обретает форму (~~кот~~ данное высказывание ярко выражено в произведении Камю „Ад- это другие")

Задание №2.1. Прочитайте условие и выполните предложенное задание по экономике.

Условие: **Вы являетесь членом дискуссионного клуба «Черный лебедь» и участвуете в его заседании. В одном из выступлений прозвучал тезис о том, что «Бюджетная система страны напрямую зависит от наличия в ней (стране) факторов производства».**

Требуется: **подтвердить или опровергнуть тезис из условия задания. Для этого необходимо:**

1. Выбрать одну из трех позиций по данному вопросу (Согласен/ Не согласен/ Частично согласен)

2. Обосновать выбранную позицию, используя обществоведческую теорию.

ОТВЕТ:

1. Согласна
2. Основной ~~метод~~ средство пополнения бюджета страны – налогообложение. Наибольшую по доходности обычно составляют налоги с физ. и юр. лиц, так или иначе связанные с использованием факторов производства, что подтверждает прямую зависимость ~~главенствующую роль~~ факторов произв-ва и бюджетной системы страны

3. В тексте поднимается проблема смысла жизни человека. В ~~своих~~ своих произведениях Альбер Камю много рассуждает над данным вопросом. Основная идея данной проблемы наиболее ярко выражена в „Мифе о Сизифе". Как обречен Сизиф вечно толкать камень в гору, так и обычный человек обречён на вечный поиск смысла жизни. Суть существования человека не будет определена для него, пока он живёт. Только

Задание №2.2. Прочитайте условие и выполните предложенное задание по экономике.

<u>Условие:</u> перед Вами портреты выдающихся представителей одной из школ экономической теории, чьи фамилии зашифрованы в виде анаграмм.

<u>Требуется:</u>

1. Расшифровать анаграммы и соотнести фамилии экономистов и портреты.

2. Определить (написать название) школу экономической теории, к которой принадлежат экономисты.

3. Кратко охарактеризовать вклад, который внес каждый из определенных Вами экономистов, в экономическую науку.

3. Выбрать одного из представленных в задании экономистов, кому по Вашему мнению может принадлежать следующая экономическая идея: *«Если права собственности четко определены и трансакционные издержки равны нулю, то размещение ресурсов (структура производства) будет оставаться неизменным и эффективным независимо от изменений в распределении прав собственности»* и обосновать почему.

1

2

3

корт
РОНТ **СМЕДЦЕ** коуз **ОКЗУ**

ОТВЕТ :

Портрет №1 - Рональд Коуз

Портрет №2 - Дуглас Корт Кетис

Портрет №3 -

Название школы экономической теории: неоинституционализм

Вклад экономиста, изображенного на портрете №1:

Теорема Коуза: "Если права собственности... прав собственности
Исследовал значение фирм

Вклад экономиста, изображенного на портрете №2:

Исследовал открытые и закрытые инсайты

Вклад экономиста, изображенного на портрете №3:

Выбор экономиста и обоснование принадлежности цитаты:

Цитата принадлежит Рональду Коузу, так как она представляет из себя формулировку теоремы, названной в его имени

ОТВЕТ:

Стратегии поведения	№ фрагмента художественной литературы	Образ животного
отстаивание своей позиции, ее непримиримость	1	Бык
демократический подход уступки с обеих сторон ради использования шансов достижение консенсуса, в общее благо	2	Осел
принуждение	3	Заяц.
	4	слон
запугивание	5	Лиса

Задание №4. Прочитайте условие и выполните задание по политологии.

<u>Условие:</u> предложенный фрагмент содержит описание политической ситуации, сложившейся в Аргентине в первой половине XX века.

<u>Требуется:</u>

1. Определить тип политического режима, описанный во фрагменте текста. ***(Ответ должен содержать конкретное название политического режима).*** **Какие признаки данного политического режима указал автор в своем тексте ?** ***(Ответ должен содержать не менее трех признаков из текста).***

2. Перечислить фамилии известных Вам мыслителей, занимавшихся изучением и разработкой теории данного в задании типа политического режима, и кратко охарактеризовать взгляды каждого из них по поводу этого типа политического режима.

3. Указать три достоинства и три недостатка, которые Вы можете выделить у данного типа политического режима.

4. Определить название упомянутого во фрагменте текста идейно – политического течения.

5. Указать название исторического события, описанного в тексте.

6. Привести пример двух стран, расположенных на Африканском континенте, в которых в 2023 году сохранился определенный Вами тип политического режима?

7. Сформулировать не менее трех рекомендаций, имеющих практическое применение, в качестве советника Хуана Доминго Перона.

Кризис 1930 года привел к тому, что многие сельскохозяйственные рабочие обосновались в окрестностях крупных городов, искали лучших заработков на фабриках и в мастерских, стремились повысить уровень жизни. Эта рабочая сила стала основой для примитивной индустриализации. Новые рабочие получили квалификацию, высокие зарплаты и полную занятость, что редко случалось в Аргентине.

Кроме того, в стране существовала националистическая идеология, которая, хотя ее не разделяла ни одна политическая партия, была очень популярна в военных кругах, высших классах Аргентины, в среде интеллигенции.

В политической сфере ситуация складывалась следующим образом: с одной стороны - демократический фронт, еще не имевший кандидата, но состоявший из традиционно влиятельных партий; с другой стороны - консерваторы, выдвинувшие кандидатуру Патрона Косты. У части радикалов возникла блестящая идея

Задание 3. Прочитайте условие и выполните задание по социологии.

<u>Условие:</u> ниже представлены цитаты из различных художественных произведений.
<u>Требуется:</u>
1. Определить стратегию поведения героев произведений в каждой из конфликтных ситуаций (например, в соответствии с классификацией К.Томаса и Р.Килманна)
2. Опираясь на обществоведческую теорию, укажите образы каких животных иллюстрирует каждая стратегия поведения. (Ответ должен быть занесен в таблицу).

Фрагменты произведений

1. «Государь мой премилостивый, я до тех пор не намерен ехать в Покровское, пока не вышлете Вы мне псаря Парамошку с повинною; а будет моя воля наказать его или помиловать, а я терпеть шутки от Ваших холопьев не намерен, да и от Вас их не стерплю, потому что я не шут, а старинный дворянин. За сим остаюсь покорным ко услугам Андрей Дубровский».

   «Как, - загремел Троекуров, вскочив с постели босой, - высылать к ему моих людей повинной, он волен их миловать, наказывать! да что он в самом деле задумал; да знает ли он, с кем связывается? Вот я ж его... Наплачется он у меня, узнает, каково идти на Троекурова!»

   (А.С.Пушкин «Дубровский»)

2. «Медведь подумал, подумал, почесал за ухом и спросил: - Кто яблоко нашёл?- Я! - сказал Заяц.- А кто яблоко сорвал?- Как р-раз я! - каркнула Ворона.- Хорошо. А кто его поймал?- Я поймал! - пискнул Ёж.- Вот что,- рассудил Медведь, - все вы правы, и потому каждый из вас должен яблоко получить… - Но тут только одно яблоко! - сказали Ёж, Заяц и Ворона.- Разделите это яблоко на равные части, и пусть каждый возьмёт себе по кусочку. И все хором воскликнули:- Как же мы раньше не догадались!»

   (В. Сутеев «Яблоко»)

3. «Тут голова, им всем в укор,
   сказала: "Бросьте этот спор!
   Вы все равны, нужны друг другу,
   Не ссорьтесь, делая услугу!
   Все мы - едины, все мы - ТЕЛО!
   И делаем одно мы дело!
   Здесь важно мир иметь, любовь,
   В единстве и без лишних слов!»

   (Н. Журавлева – Гросс «Конфликт тела»)

4. «В контрразведке били Шухова много. И расчет был у Шухова простой: не подпишешь - бушлат деревянный, подпишешь - хоть поживешь еще малость. Подписал».

   (А.И. Солженицын «Один день Ивана Денисовича»)

5. «Идёт опять зайчик, ему на встречу бык:
   - Му-у-у-у! Что, зайчик, плачешь?
   - Как же мне не плакать? Была у меня избушка лубяная, а у лисы - ледяная. Попросилась она ко мне ночевать, да меня же и выгнала!
   - Му-у-у! Пойдём, я твоему горю помогу!
   - Нет, бык, не поможешь! Собака гнала - не выгнала, медведь гнал - не выгнал и тебе не выгнать!
   - Нет, выгоню! Подошли они к избушке, бык как заревел:
   - Поди, лиса, вон! А лиса им с печи:
   - Как выскочу, как выпрыгну, пойдут клочки по закоулочкам! Бык испугался и убежал».

   (Русская народная сказка «Заюшкина избушка»)

Взгляды мыслителей:

1) Хуан Линц назвал бы данный режим доТОТАЛИТАРНЫМ авторитаризмом, так как данное государство находится в переходной стадии
2) Геддес рассматривала бы данный режим как ~~одно~~ личную диктатуру, тк по описанию из текста, личность Перона играет главную роль в установлении режима
3) Карл Фридрих и Бжезинский в основном исследовали тоталитаризм, однако предложенный в тексте режим находится в переходном состоянии от авторитарного к тоталитарному, поэтому мы видим в нем признаки тоталитаризма, выделяемые данными мыслителями

3. Достоинства данного типа политического режима: (стремление к однопартийному режиму, монополизация СМИ и тд)

а). быстрое принятие решений за счет концентрации власти „в одних руках"

б). Гомогенизация общества (установление однородных мнений)

в). Интеграция общества, объединение вокруг одной идеи

Недостатки данного типа политического режима:

а). Нарушение естественных прав человека (на свободу слова и тд)

б). Дискриминация меньшинств (не имеют возможности высказать свое мнение и быть услышанными)

в). Концентрация власти „в одних руках" ведет к превышению полномочий)

4. Название упомянутого во фрагменте текста идейно – политического течения:

национализм („национальная идеология")

5. Название исторического события, описанного в тексте:

Установление диктатуры Хуана Доминго Перона

6. Примеры двух стран, расположенных на Африканском континенте, в которых в 2023 году сохранился определенный Вами тип политического режима:

Саудовская Аравия, Иран

7. Рекомендации в качестве советника:

а). Так как процесс становления тоталитаризма уже начат, единственный способ сохранить власть: закончить это становление. Первым шагом будет полная монополизация СМИ

предложить министру вооруженных сил генералу Педро Пабло Рамиресу стать кандидатом от Демократического фронта. Они полагали, что кандидатура военного министра сделает невозможной фальсификацию выборов, и таким образом радикалы победят и сформируют правительство. Радикалы провели переговоры с генералом Рамиресом, которому понравилось это предложение. Об этом узнал президент и попросил публичных объяснений. Генерал Рамирес выпустил довольно двусмысленное коммюнике, и Кастильо настаивал на его опровержении.

С самого начала своей политической карьеры Хуан Доминго Перон стремился организовать политические силы, которые позволили бы ему осуществлять власть. Еще до прихода на пост президента, в 1946 году, он решил распустить организации, поддержавшие его на выборах в феврале, и создать на их основе единую партию. Поначалу она стала называться Единой национальной революционной партией, а затем - Перонистской партией. В нее входили не только сторонники Перона, но и государственные служащие (для некоторых из них членство в партии было обязательным). Перонистская партия пользовалась очевидным покровительством властей, что проявлялось в различных формах. Перон также купил все частные радиостанции страны, организовал целую сеть официальных газет и журналов и проводил политику постоянного давления на оппозиционные партии, которые имели незначительное число мест в законодательных органах и были неспособны оказывать сопротивление политике, проводимой президентом. Депутатам от радикалов часто не давали выступать, некоторых из них изгнали из парламента, других посадили в тюрьму или вынудили покинуть страну.

Политические партии вели активную жизнь, но подвергались давлению, преследованиям и многочисленным рискам. Избирательные кампании складывались для них непросто, так как у них не было доступа ни к одной радиостанции и фактически существовали лишь две независимые газеты общенационального значения. Пропагандой и печатными изданиями занималось государственное учреждение, добившееся совершенства в искусстве замалчивания новостей и мнений, которые могли быть неприятны правительству.

В то время преобладали враждебные действия по отношению к инакомыслящим, поощряемые самим Пероном, жесткие речи которого в отношении оппозиции, зачастую были абсурдны по форме. Он угрожал повесить оппозиционеров и однажды заявил, что сам подаст стальную петлю, чтобы задушить тех, кто мешал правительству, пользовавшемуся поддержкой большинства народа. Безусловно, оппозиция не была лояльна правительству. Плелось множество заговоров, в большинстве своем совершенно безумных и без всяких шансов на успех.

(Луна Феликс «Краткая история аргентинцев»)

ОТВЕТ:

1. Тип политического режима: (дототалитарный) ~~об~~ авторитарный

Признаки данного типа режима из текста:

а). „проводил политику постоянного давления на оппозиционные партии" (Оппозиционные партии существуют, но подвержены давлению)

б). „купил все частные радиостанции страны" (Процесс монополизации СМИ)

в). ~~партии...~~ „Пропагандой ...занималось государственное учреждение, добившееся совершенства в искусстве замалчивания новостей и мнений, которые могли быть неприятны правительству"

2. Фамилии мыслителей, занимавшихся теоретической разработкой и исследованием данного типа политического режима: Х. Линц, Геддес, ~~Хантингтон~~ Фридрих и Бжезинский

б). Второй шаг: устранение оппозиции, установление единой и единственной партии

в). Развитие исполнительной ветви власти, установление полицейского государства

Задание №5. Прочитайте условие и выполните задание по праву.

Условие: перед Вами фрагмент текста, который содержит информацию об особенностях участия в одном уголовном деле в качестве присяжного поверенного известного российского юриста и правоведа второй половины XIX- начала XX века - Сергея Аркадьевича Андреевского.
Требуется: на основе Ваших знаний теории и истории государства и права, а также анализа представленной судебной ситуации ответить на следующие вопросы:

1. **Какие предпосылки оказали существенное влияние на появление во второй половине XIX века плеяды выдающихся российских адвокатов и судебных ораторов? (Укажите три предпосылки и обоснуйте их влияние).**
2. **Какие общие требования существовали во второй половине XIX века к лицам, избираемым в присяжные заседатели? Кто не подлежал внесению в списки присяжных заседателей?**
3. **Какие отличия в общих требованиях и ограничениях статуса присяжного поверенного во второй половине XIX века и адвоката в настоящее время можете назвать? (Сравните общие требования и ограничения статуса присяжного поверенного и современного российского адвоката).**
4. **Мог ли в описанном деле суд приговорить Августовского к смертной казни, если бы присяжные постановили, что он не заслуживает снисхождения? Свой ответ обоснуйте.**

Сергей Аркадьевич Андреевский, юрист и адвокат второй половины XIX-начала XX вв., снискал славу одного из лучших судебных ораторов: он всегда давал тонкие психологические портреты своих клиентов и старался воздействовать на чувство присяжных заседателей.

В деле Августовского, который сбежал из ссылки, вернулся в Петербург, скрывался в квартире у своей семьи, где был обнаружен и при задержании убил кухарку, после, при следствии, пытался выдать себя за сумасшедшего, но «был уличен в притворстве и признан психически здоровым». Андреевский в защитной речи мало говорил о непосредственных доказательствах деяний, не отрицал вины подсудимого, но рассматривал обстоятельства дела через призму его личности.

Он представил подсудимого человеком «с ненормально кипучим и беспокойным внутренним миром», в своих письмах многословного до невероятности, со странностями в образе мышления. «Давно уже высказана истина, - говорил защитник, - что слог человека – это он сам, и если внутренняя жизнь Августовского также сбивчива и туманна, неверна и поспешна, как его письма и речи, то вот уже основание, чтоб поглубже призадуматься над этим делом… Все эти фолианты, заметки и наброски … не были вызваны у него потребностью творчества или научных занятий, а все они сосредоточены на самом Августовском, на его судьбе и делах». Причиной побега из ссылки была названа богатая фантазия подсудимого, вообразившего измену жены: «Откровенно назвав Августовского несправедливым, я с таким же убеждением скажу, что эта несправедливость у него не злонамеренная и преступная, а болезненная. Причина ее заключается в ненормальной силе и ложном направлении его фантазии».

Убийство же кухарки, присутствовавшей в квартире при задержании, объяснялось непостижимым законом «роковых сплетений судьбы», это была не расчетливая месть человеку, сообщившему о нем полиции,

но случайный выбор жертвы: «в нем поднялась страшная сила, не растратив которую, он не сможет с покорностью агнца переступить порог своего жилища», и он нанес смертельную рану, не рассчитывая непременно на убийство.

«В нашей жизни, господа присяжные заседатели, мы встречаем над собой только две власти: власть закона и власть судьбы».

Присяжные заседатели признали Августовского виновным в самовольной отлучке из места ссылки и в убийстве в запальчивости и раздражении, но дали ему снисхождение. Суд приговорил обвиненного к ссылке на поселение в места Сибири не столь отдаленные.

ОТВЕТ:

1. Предпосылки, повлиявшие на появление во второй половине XIX века плеяды выдающихся российских адвокатов и судебных ораторов:

а). Реформы судебной системы Александра II: появление суда присяжных. Теперь суд присяжных устанавливал виновность и невиновность лица, а не представитель государственной власти, как это было с правления Петра I

б). Реформы Александра II: установление принципа состязательности. Адвокат и подсудимый стали равноправными участниками судебного процесса

в). Популяризация в России юридического образования

2. Общие требования, существовавшие во второй половине XIX века к лицам, избираемым в присяжные заседатели:

избираемые в присяжные заседатели не должны быть родственниками или близкими друзьями подсудимого.

Кто не подлежал внесению в списки присяжных заседателей ?

Семья, друзья, знакомые подсудимого

3. Сравнение общих требований и ограничений статуса присяжного поверенного и современного российского адвоката:

Общие ~~требования: присяжных поверенных~~ присяжных не являлось знакомство подсудимого

совр. российский адвокат и поверенный присяжный оба выступают в роли защитника подсудимого и выполняют функцию защиты его интересов

4. Мог ли в описанном деле суд приговорить Августовского к смертной казни, если бы присяжные постановили, что он не заслуживает снисхождения? Свой ответ обоснуйте.

Да, мог, так как в Российской Империи не запрещалась смертная казнь и не было на нее моратория.

0-1735

Код участника
(заполняется организатором)

Олимпиадная работа

заключительного этапа

«Всероссийская олимпиада школьников "Миссия выполнима. Твоё призвание - финансист!" 2023-2024 г.»

«(Обществознание)»

Вариант № II

«31 января 2024 г.»

Никакие другие записи на титульном листе делать не разрешается

ФГОБУ ВО «Финансовый университет при Правительстве Российской Федерации»
(Финансовый университет)
Всероссийская олимпиада школьников «Миссия выполнима.
Твое призвание – финансист»

Предмет: ОБЩЕСТВОЗНАНИЕ

ВАРИАНТ 2

Бланк проверки работы

Код участника 0-1735

Задание №1

Имя, Фамилия философа	Филос. пробл.	Обоснов. филос.пр №1	Обоснов. филос.пр. №2	Обоснов. филос.пр №3	Фил. конц. №1	Фил. конц. №2	Фил. конц. №3	Итого:
2	2	1	–	–	1	–	1	7

Задание №2.1

1	Итого:
0	0

Задание №2.2

1	2	3.1	3.2	3.3	4	Итого:
6	0	–	1	–	–	7

Задание №3

1	2	Итого:
4	0	4

Задание №4

1.1	1.2	2.1	2.2	3.1	3.2	4	5	6	7	Итого:
0	2	2	0	2	2	0	0	0	1	9

Задание №5

1.1.	1.2.	1.3.	2	3	4	Итого:
2	2	–	–	–	1	5

ИТОГО за работу баллов : 32

ФГОБУ ВО «Финансовый университет при Правительстве Российской Федерации»

ВСЕРОССИЙСКАЯ ОЛИМПИАДА
ШКОЛЬНИКОВ«МИССИЯ ВЫПОЛНИМА.
ТВОЕ ПРИЗВАНИЕ – ФИНАНСИСТ!»
ПО ПРЕДМЕТУ ОБЩЕСТВОЗНАНИЕ
2023-2024 уч. года

Вариант II

Задание №1. Прочитайте условие и выполните предложенные задания по философии.

Условие: свой роман «Мастер и Маргарита» М.А. Булгаков писал с 1928 по 1940 гг. Первая публикация произведения в сокращенном варианте была осуществлена в 1966-1967гг. Книжная версия без цензуры и купюр была опубликована в СССР только в 1973 году в издательстве «Художественная литература». «Мастер и Маргарита» - роман, воплотивший размышления М.А. Булгакова о современности и вечности человека и мира, художника и власти. В нем удивительным образом переплетаются едкая сатира, тонкий психологический анализ и философское обобщение. «Мастер и Маргарита» в первую очередь роман о современном писателю мире, попытка осмысления основ того общества, которое формировалось в нашей стране в 30-е годы 20 века, называемые теперь периодом укрепления культа личности Сталина.

В рамках настоящего задания Вам предстоит осуществить философский анализ данного произведения и попытаться выявить скрытые смыслы, содержащиеся в нем.

Требуемый философский анализ должен включать:

1. Определение по предложенному описанию трех выдающихся философов, каждый из которых имеет свою философскую теорию по одной из философских проблем (идей), содержащихся в «Мастере и Маргарите».
2. Выявление и формулировка трех философских проблем (идей), которые содержатся в «Мастере и Маргарите» и присутствуют у определенных Вами философов. (Одна проблема - один философ).
3. Обоснование каждой выявленной философской проблемы (идеи) с опорой на содержание самого произведения. (Объем обоснования каждой проблемы должен составлять не менее пяти предложений. Всего три обоснования).
4. Краткая характеристика философских взглядов каждого из определенных Вами философов в отношении «своей» философской проблемы (идеи). (Объем характеристики каждой проблемы должен составлять не менее десяти предложений. Всего три характеристики).

Описание философа №1

Этот выдающийся древнегреческий философ создал новые научные направления, разработал основы формальной логики, произвел классификацию наук, определил их предмет и методы. Также известен как наставник великого полководца - Александра Македонского. Все это, и многое другое, говорит о масштабе личности данного философа. В его учении исследуется онтологическая (учение о бытии), гносеологическая (учение о познании), социально-политическая и естественнонаучная проблематика. Особое место в его философии занимает этическое учение. В истории философии он запомнился как создатель «первой философии». Немаловажным фактом из его жизни является, то, что он известен как основатель школы «Ликей», в дальнейшем это название стало использоваться для обозначения образовательных учреждений – лицей.

Ответ: Аристотель

Описание философа №2

Взгляды этого мыслителя конца XIX- первой половины XX века связаны с религиозной философией. В его творчестве множество богословских и философских работ, а также из области естественных и точных наук. Трагическая судьба философа вызовет немало вопросов, его назовут «русским Леонардо да Винчи». Дело в том, что его занятия отдельными науками не были занятиями человека, охваченного неуемной жаждой познания. Эти занятия скреплялись в единое целое некоторой целью, которую он поставил себе еще в юности: «произвести синтез церковности и светской культуры… воспринять все положительное учение Церкви и научно-философское мировоззрение вместе с искусством».Он оказал серьезное влияние не только на развитие русской философии, и культуры, но также мировой. Оригинальность рассуждений мыслителя часто вызывала бурную реакцию у слушавшей его аудитории.

Ответ: Соловьёв

Описание философа №3

Один из самых влиятельных мыслителей в истории философии, он способствовал активному внедрению критической рефлексии в работы философов. Про него говорят, что он совершил «трансцендентальный поворот» в философии. Современная философия сознания, аналитическая философия и ряд других направлений испытали на себе влияние его взглядов. Мыслителя интересовала главная, по его мнению, философская проблема – «Что такое человек?». Его философские труды многими исследователями рассматриваются как «головоломные» сочинения, однако мыслитель писал и научно-популярные тексты, посвященные различным историческим аспектам.

Ответ: Кант

Философские проблемы:

1. ~~"Правильные" и "неправильные" формы правления~~ Проблема власти
2.
3. ~~Категорический императив~~ Проблема морального выбора

Обоснования из текста:

1. В романе описываются времена правления И.В. Сталина, ознаменованные наступлением в СССР тоталитарной диктатуры и массовыми репрессиями. М.А. Булгаков критикует сложившийся в государстве строй.

2.

3.

Концепции определенных в «Мастере и Маргарите» философских проблем (идей) у описанных в задании философов. (Ответ должен быть построен по следующему алгоритму: «Формулировка проблемы (идеи)- указание мыслителя - описание философской теории)

1. Проблема власти – Аристотель. Аристотель разработал теорию о „правильных" и „неправильных" формах правления. Так, он считал монархию хорошей формой, однако он указывал, что она может перейти в „неправильную", в тиранию. Наилучшей же ~~формой~~ Аристотель считал ту форму, при которой власть принадлежит „среднему классу" и все соответствует принципу „aurea mediocritas" („золотой середины").

2.

3. Проблемы морального выбора – ~~Аристотель~~ Кант. И. Кант разработал ~~теорию~~ идею о категорическом императиве. Согласно этой идее, человек должен поступать так, как если бы его решение было универсальным для всех людей. Другими словами: „Делай, что должно, и будь, что будет".

Задание №2.1. Прочитайте условие и выполните предложенное задание по экономике.

Условие: Вы являетесь членом дискуссионного клуба «Антихрупкость» и участвуете в его заседании. В одном из выступлений прозвучал тезис о том, что «Система трехсторонних договоров с участием предпринимателей, работников и государства, которая составляет суть социального партнерства, в современных российских условиях утратила свою актуальность».

Требуется: подтвердить или опровергнуть тезис из условия задания. Для этого необходимо:

1. Выбрать одну из трех позиций по данному вопросу (Согласен/ Не согласен/ Частично согласен)
2. Обосновать выбранную позицию, используя обществоведческую теорию.

ОТВЕТ:

1. Не согласен

2.

Задание №2.2. Прочитайте условие и выполните предложенное задание по экономике.

Условие: перед Вами портреты выдающихся представителей одной из школ экономической теории, чьи фамилии зашифрованы в виде анаграмм.

Требуется:

1. Расшифровать анаграммы и соотнести фамилии экономистов и портреты.
2. Определить (написать название) школу экономической теории, к которой принадлежат экономисты.
3. Кратко охарактеризовать вклад, который внес каждый из определенных Вами экономистов, в экономическую науку.
4. Выбрать одного из представленных в задании экономистов, кому по Вашему мнению может принадлежать следующая экономическая идея: *«Трансакция - это не обмен товарами, а отчуждение и присвоение прав собственности и свобод, созданных обществом»* и обосновать почему.

1

2

3

СОМНОМК ЛЕЧТЛИМ ЛЕБНЕВ

ОТВЕТ :

Портрет №1 - Митчелл

Портрет №2 - Веблен

Портрет №3 - Коммонс

Название школы экономической теории: американская школа

Вклад экономиста, изображенного на портрете №1:

Вклад экономиста, изображенного на портрете №2:

Веблен выявил категорию товаров, при повышении цены на которые повышается спрос на этот товар (т.н. „товар эффект Веблена").

Вклад экономиста, изображенного на портрете №3:

Выбор экономиста и обоснование принадлежности цитаты:

Мичем

Задание 3. Прочитайте условие и выполните задание по социологии.

Условие: ниже представлены цитаты из различных художественных произведений.

Требуется:

1. Определить стратегию поведения героев произведений в каждой из конфликтных ситуаций (например, в соответствии с классификацией К.Томаса и Р.Килманна)
2. Опираясь на обществоведческую теорию, укажите образы каких животных иллюстрируют каждая стратегия поведения. (Ответ должен быть занесен в таблицу).

Фрагменты произведений

1. «**Дикой.** Баклуши ты, что ль, бить сюда приехал! Дармоед! Пропади ты пропадом!
   Борис. Праздник: что дома-то делать!
   Дикой. Найдешь дело, как захочешь. Раз тебе сказал, два тебе сказал: «Не смей мне навстречу попадаться»: тебе все неймется! Мало тебе места-то? Куда ни поди, тут ты и есть! Тьфу ты, проклятый! Что ты как столб стоишь-то! Тебе говорят аль нет?
   Борис. Я и слушаю, что ж мне делать еще!
   Дикой (посмотрев на Бориса). Провались ты! Я с тобой и говорить-то не хочу, с езуитом. (Уходя.) Вот навязался! (Плюет и уходит)».

   (А. Н. Островский «Гроза»)

2. «Вот пошел он к синему морю,
   (Помутилося синее море.)
   Стал он кликать золотую рыбку,
   Приплыла к нему рыбка, спросила:
   «Чего тебе надобно, старче?»
   Ей старик с поклоном отвечает:
   «Смилуйся, государыня рыбка!
   Еще пуще старуха бранится,
   Не дает старику мне покою:
   Избу просит сварливая баба».
   Отвечает золотая рыбка:
   «Не печалься, ступай себе с богом,
   Так и быть: изба вам уж будет».

   (А. С. Пушкин «Сказка о золотой рыбке»)

3. «Наконец Иван Иванович взял шапку свою.

   - Очень хорошо поступаете вы, Иван Никифорович! прекрасно! Я это припомню вам.
   - Ступайте, Иван Иванович, ступайте! да глядите, не попадайтесь мне: а не то я вам, Иван Иванович, всю морду побью!
   - Вот вам за это, Иван Никифорович! - отвечал Иван Иванович, выставив ему кукиш и хлопнув за собою дверью, которая с визгом захрипела и отворилась снова.
   Иван Никифорович показался в дверях и что-то хотел присовокупить, но Иван Иванович уже не оглядывался и летел со двора.»

   (Н.В. Гоголь «Повесть о том, как поссорились Иван Иванович с Иваном Никифоровичем»)

4. «-Но мы всё-таки настаиваем на примирении, - сказал Шешковский виноватым голосом, как человек, который вынужден вмешиваться в чужие дела; он покраснел, приложил руку к сердцу и продолжал: - Господа, мы не видим причинной связи между оскорблением и дуэлью. У обиды, какую мы иногда по слабости человеческой наносим друг другу, и у дуэли нет ничего общего. Вы люди университетские и образованные и, конечно, сами видите в дуэли одну только устарелую, пустую формальность и всякая штука. Мы так на нее и смотрим, иначе бы не поехали, так как не можем допустить, чтобы в нашем присутствии люди стреляли друг в друга и всё. - Шешковский вытер с лица пот и продолжал: - Покончите же, господа, ваше недоразумение, подайте друг другу руки и поедем домой пить мировую. Честное слово, господа!»

   (А.П. Чехов «Дуэль»)

5. И чайник шепнул утюгу:
«Я дальше идти не могу».
И заплакали блюдца:
«Не лучше ль вернуться?»
И зарыдало корыто:
«Увы, я разбито, разбито!»
.....
«Ой вы, бедные сиротки мои,
Утюги и сковородки мои!
Вы подите-ка, немытые, домой,
Я водою вас умою ключевой.
Я почищу вас песочком,
Окачу вас кипяточком,
И вы будете опять,
Словно солнышко, спять,
А поганых тараканов я повыведу,
Прусаков и пауков я повымету!»
И сказала скалка:
«Мне Федору жалко».
И сказала чашка:
«Ах, она бедняжка!»
И сказали блюдца:
«Надо бы вернуться!»
(К. Чуковский «Федорино горе»)

ОТВЕТ:

Стратегии поведения	№ фрагмента художественной литературы	Образ животного
Избегание	1	лиса
Удовлетворение условий одной из сторон	2	лев
Эскалация конфликта	3	лев
Примирение сторон	4	лев
Достижение консенсуса	5	лиса

Задание №4. Прочитайте условие и выполните задание по политологии.

Условие: предложенный фрагмент содержит описание политической ситуации, сложившейся в Венесуэле в конце XX века.

Требуется:

1. Определить тип политического режима, описанный во фрагменте текста. *(Ответ должен содержать конкретное название политического режима)*. Какие признаки данного политического режима указал автор в своем тексте ? *(Ответ должен содержать не менее трех признаков из текста)*.

2. Перечислить фамилии известных Вам мыслителей, занимавшихся изучением и разработкой теории данного в задании типа политического режима, и кратко охарактеризовать взгляды каждого из них по поводу этого типа политического режима.

3. Указать три достоинства и три недостатка, которые Вы можете выделить у данного типа политического режима.

4. Определить название упомянутого во фрагменте текста идейно – политического течения.

5. Указать как изменилась государственная символика республики Венесуэла с приходом к власти Уго Чавеса.

6. Привести пример двух стран, в которых в 2023 году сохранялся определенный Вами тип политического режима.

7. Сформулировать не менее трех рекомендаций, имеющих практическое применение, в качестве советника Уго Чавеса.

Придя к власти на волне массового недовольства сложившейся в стране ситуацией, Уго Чавес начал решительную перекройку всего политического устройства Венесуэлы. Его основным орудием стал плебисцит: харизматический президент опирался на поддержку избирателей напрямую, игнорируя сложившиеся политические институты и элиты страны и ведя с ними жесткую конфронтацию. При этом Чавес весьма искусно использовал стратегию политической поляризации: в ситуации, когда венесуэльцы были вынуждены выбирать между Чавесом и его противниками, перевес неизменно оказывался на стороне президента.

В феврале 1999 г. он назначил референдум по вопросу о созыве конституционной ассамблеи с целью принятия нового основного закона страны. При этом Уго Чавес рассматривал новый орган не как совещание для выработки проекта конституции, а как своего рода учредительное собрание. Новая конституция заметно усиливала власть президента: срок полномочий продлевался до шести лет, запрет на переизбрание отменялся (хотя и вводился запрет на пребывание у власти более двух сроков подряд), глава государства получал контроль над Верховным судом и национальным избирательным советом страны. Референдумы провозглашались ключевым механизмом принятия решений, имевшим высшую силу.

Сокрушительная победа Чавеса на выборах конституционной ассамблеи придала ему уверенности: в конце августа 1999 г. ассамблея провозгласила себя высшим органом власти в стране, вытеснив парламент и судебную власть на политическую обочину. В экономическом плане важнейшей конституционной инновацией стал приоритет государственного контроля над ключевыми секторами экономики Венесуэлы и прямой запрет на приватизацию нефтяной отрасли страны.

Однако под руководством Чавеса ситуация в стране не улучшалась. Демонстрации и «марши пустых кастрюль» сотрясали Венесуэлу. Акции протеста с требованиями отставки Чавеса были жестоко подавлены полицией, после чего в конфликт вмешались военные. 11 апреля Чавес был отстранен от власти и взят под арест. Но хрупкая коалиция негативного консенсуса, объединенная лишь неприятием президента страны, не имела единого плана действий. Объявление об отмене конституции 1999 г., роспуске парламента, смене ряда ключевых чиновников и назначении новых выборов вызвало смятение в рядах мятежников. Профсоюзы и армейская верхушка не поддержали эти шаги, и путч фактически провалился. Уже спустя три дня Чавес триумфально вернулся к власти в Каракасе. Одним из следствий этих событий стало создание в Венесуэле национальной гвардии — по сути, личной армии президента страны, подконтрольной исключительно Чавесу. Тем не менее, попытка путча способствовала активизации оппозиции.

Экономическая политика Чавеса на фоне беспрецедентно высоких цен на нефть отличалась расширением масштабов государственного интервенционизма, охватывавшего теперь уже не только нефтяной сектор, но и другие отрасли экономики. Предсказуемой реакцией рынка на установление предельных отпускных цен стал жесточайший дефицит основных продуктов питания.

(В.Я. Гельман «Венесуэла и Мексика…»)

ОТВЕТ:

1. Тип политического режима: авторитарный

Признаки данного типа режима из текста:

а). Отсутствие реального разделения властей

б). Жёсткое подавление оппозиции

в). Слаборазвитость, малозначительность политических институтов

2. Фамилии мыслителей, занимавшихся теоретической разработкой и исследованием данного типа политического режима: Платон, Х. Арендт, Макиавелли

Взгляды мыслителей:

- Платон положительно относится к авторитарным тенденциям. В его "Государстве", напоминающем античную Спарту, нет места для демократического волеизъявления, всё подчиняется строгой структуре.
- Арендт причисляла авторитарные и тоталитарные режимы, поскольку высшей ценностью для неё была свобода.
- Макиавелли высказывался за авторитарные методы управления. Он считал возможным идти на любые меры, если цель того стоит.

3. Достоинства данного типа политического режима:

а). ~~Чётко выстроена~~ Жесткая государственная вертикаль позволяет более быстро принимать решения

б). В отл. от тоталитарного режима, государство (чаще всего) не вмешивается в личную жизнь граждан; полностью контролируется лишь политическая сфера

в). Слабость гражданского общества позволяет проводить непопулярные решения и законопроекты, при этом нет особой необходимости в убеждении граждан

Недостатки данного типа политического режима:

а). Политическая апатия, отчужденность граждан. В такой ситуации они не могут отстаивать свои интересы.

б). Отсутствие политической конкуренции и аполитичность граждан → правящий класс не может здраво оценивать (профессия в обязательном, а следовательно, и решать их).

в). Есть большой риск скатывания в единоличную диктатуру и даже тоталитаризм.

4. Название упомянутого во фрагменте текста идейно – политического течения:
плебесцитарная демократия

5. Изменения государственной символики республики Венесуэла с приходом к власти Уго Чавеса:
На флаге Венесуэлы появились звёзды, выстроенные в форме полукруга

6. Примеры двух стран, в которых в 2023 году существовал определенный Вами тип политического режима:
КНР, Белоруссия

7. Рекомендации в качестве советника:
а). Инвестировать средства, вырученные с продажи нефти, в развитие лёгкой промышленности (в особенности, пищевой). Это позволит решить продовольственную проблему, а также создаст рабочие места

б). Ограничить вмешательство государства в экономику (не затрагивать сектора помимо нефтяного), поскольку это мешает развитию частного предпринимательства. Предпринимательство необходимо для формирования рынка товаров и услуг, создания рабочих мест, создания условий для самореализации и др.

в). По мере стабилизации политической обстановки необходимо восстанавливать государственные институты, возвращать разделение властей. Демократия необходима для выражения и, что более важно, реализации общественных интересов, поскольку без этого невозможно достичь общественного согласия, стабильности. Это снизит вероятность разного рода восстаний и революций, позволит мирным образом сохранять свою власть.

Задание №5. Прочитайте условие и выполните задание по праву.

Условие: перед Вами фрагмент текста, который содержит информацию об особенностях участия в одном уголовном деле в качестве присяжного поверенного известного российского юриста и правоведа второй половины XIX- начала XX века - Владимира Даниловича Спасовича.

Требуется: на основе Ваших знаний теории и истории государства и права, а также анализа представленной судебной ситуации ответить на следующие вопросы:

1. Какие предпосылки оказали существенное влияние на появление во второй половине XIX века плеяды выдающихся российских адвокатов и судебных ораторов? (Укажите три предпосылки и обоснуйте их влияние).

2. **Какие основные профессиональные требования предъявлялись во второй половине XIX века к лицам, претендовавшим на получение статуса присяжного поверенного ?**
3. **Какие отличия в требованиях к кандидатам в присяжные заседатели были во второй половине XIX века и существуют в современной России? (Сравните требования к кандидатам в присяжные заседатели во второй половине XIX века и в настоящее время).**
4. **Почему суд самостоятельно не изменил наказание Киткину с ссылки на заключение «в крепость на год и 4 месяца с лишением некоторых прав», а постановил направить ходатайство монарху? Свой ответ обоснуйте.**

Владимир Данилович Спасович - знаменитый правовед и адвокат второй половины XIX века, автор «Учебника криминального права». В адвокатской работе, по мнению коллег, отличался научным подходом в исследовании доказательств и «чудесной архитектурой речи», а также он внес значительный вклад в разработку теории судебно-уголовных доказательств и изучении проблем психофизиологии.

В деле о составлении подложного духовного завещания от имени умершего капитана гвардии Седкова (1875 год) подсудимых было несколько, но Спасович защищал только Бороздина и Киткина. Фабула дела такова: после смерти мужа у Седковой возник план изготовить фальшивое завещание, которое удостоверил нотариус Лысенков, а в качестве свидетелей поддельного документа были привлечены, в том числе, Бороздин и Киткин по отдельности.

Бороздина, бывшего чиновника и бывшего члена окружного суда, человека нуждающегося в деньгах, привлек к делу его знакомый Лысенков, после вызова в суд на допрос по поводу завещания (обычная практика для суда). Бороздин получил от Седковой двухлетний вексель на 500 рублей, в последующем просил у нее 15 рублей, но не получил их. Киткин же, молодой человек 23 лет от роду, из состоятельной семьи, но растративший уже все деньги, был должником покойного Седкова и его жены, он согласился поставить свою подпись за возврат долговой расписки и 200 рублей сверх того. После начала расследования Киткин первым признался в содеянном и раскаялся.

Спасович обратился к присяжным с просьбой определить степень участия его подзащитных в этом преступлении: «При определении ответственности каждого из подсудимых вам необходимо обратить внимание на то, как построилась группа людей, совершивших преступление: кто был первоначальным ядром, кто пристал прежде и кто после; кто их них ближе и кто дальше от центра в той системе, которую обвиняющая власть назвала организацией преступления… Если подсудимый присовокупился уже к готовому предприятию, то касательно его не может быть поднят вопрос о предварительном на преступление соглашении, так как оно уже существовало, когда к нему пристал подсудимый». Спасович соглашался с тем, что Бороздин, как бывший работник суда, не мог не понимать последствий «дурного предложения», но отвергал обвинение в очернении чести судейского сословия, ибо его подзащитный во время совершения деяния членом окружного суда уже не был, и просил обратить внимание на наличие у Бороздина шести детей. В отношении Киткина адвокат просил присяжных принять во внимание молодость и искреннее раскаяние.

Окружной суд постановил: Бороздина лишить всех особых прав и преимуществ и сослать на житье в Архангельскую губернию. Киткина по лишении всех особенных прав и преимуществ сослать также в Архангельскую губернию. Ввиду явки Киткина с повинной представить о нем на Монаршее усмотрение и ходатайствовать о замене наказания заключением в крепость на год и 4 месяца с лишением некоторых прав.

ОТВЕТ:

1. **Предпосылки, повлиявшие на появление во второй половине XIX века плеяды выдающихся российских адвокатов и судебных ораторов:**

а). Благодаря судебной реформе Александра II в России в принципе зародился институт адвокатуры (присяжных поверенных).

б). Влияние также оказало развитие высшего образования при Александре II, в том числе и юридического. В частности, была введена автономия для университетов, что позволило вести им собственную, независимую политику.

в).

2. Основные профессиональные требования, которые предъявлялись во второй половине XIX века к лицам, претендовавшим на получение статуса присяжного поверенного:

3. Сравните требования к кандидатам в присяжные заседатели во второй половине XIX века и в настоящее время:

4. Почему суд самостоятельно не изменил наказание Киткину с ссылки на заключение «в крепость на год и 4 месяца с лишением некоторых прав», а постановил направить ходатайство монарху? Свой ответ обоснуйте.

В условиях абсолютной монархии император играл большую роль в том числе и в судебной системе. Поскольку момент спорный (Китнин молодой, из обеспеченной семьи, явился с повинной), то суд оставил решение на усмотрение монарха.

Дополнительный бланк №

Всероссийская олимпиада школьников «Миссия выполнима. Твоё призвание – финансист!»

Код участника:

(заполняется организатором)

0-1754

Код участника
(заполняется организатором)

Олимпиадная работа

заключительного этапа

«Всероссийская олимпиада школьников "Миссі выполнима. Твоё призвание - финансист!" 2023-2 г.»

«(Обществознание)»

Вариант № 2

«31 января 2024 г.»

Никакие другие записи на титульном листе делать не разрешается

ФГОБУ ВО «Финансовый университет при Правительстве Российской Федерации»

ВСЕРОССИЙСКАЯ ОЛИМПИАДА
ШКОЛЬНИКОВ«МИССИЯ ВЫПОЛНИМА.
ТВОЕ ПРИЗВАНИЕ – ФИНАНСИСТ!»
ПО ПРЕДМЕТУ ОБЩЕСТВОЗНАНИЕ
2023-2024 уч. года

Вариант II

Задание №1. Прочитайте условие и выполните предложенные задания по философии.

Условие: свой роман «Мастер и Маргарита» М.А. Булгаков писал с 1928 по 1940 гг. Первая публикация произведения в сокращённом варианте была осуществлена в 1966-1967гг. Книжная версия без цензуры и купюр была опубликована в СССР только в 1973 году в издательстве «Художественная литература». «Мастер и Маргарита» - роман, воплотивший размышления М.А. Булгакова о современности и вечности человека и мира, художника и власти. В нем удивительным образом переплетаются едкая сатира, тонкий психологический анализ и философское обобщение. «Мастер и Маргарита» в первую очередь роман о современном писателю мире, попытка осмысления основ того общества, которое формировалось в нашей стране в 30-е годы 20 века, называемые теперь периодом укрепления культа личности Сталина.

В рамках настоящего задания Вам предстоит осуществить философский анализ данного произведения и попытаться выявить скрытые смыслы, содержащиеся в нем.

Требуемый философский анализ должен включать:

1. Определение по предложенному описанию трех выдающихся философов, каждый из которых имеет свою философскую теорию по одной из философских проблем (идей), содержащихся в «Мастере и Маргарите».
2. Выявление и формулировка трех философских проблем (идей), которые содержатся в «Мастере и Маргарите» и присутствуют у определенных Вами философов. (Одна проблема - один философ).
3. Обоснование каждой выявленной философской проблемы (идеи) с опорой на содержание самого произведения. (Объем обоснования каждой проблемы должен составлять не менее пяти предложений. Всего три обоснования).
4. Краткая характеристика философских взглядов каждого из определенных Вами философов в отношении «своей» философской проблемы (идеи). (Объем характеристики каждой проблемы должен составлять не менее десяти предложений. Всего три характеристики).

Описание философа №1

Этот выдающийся древнегреческий философ создал новые научные направления, разработал основы формальной логики, произвел классификацию наук, определил их предмет и методы. Также известен как наставник великого полководца - Александра Македонского. Все это, и многое другое, говорит о масштабе личности данного философа. В его учении исследуется онтологическая (учение о бытии), гносеологическая (учение о познании), социально-политическая и естественнонаучная проблематика. Особое место в его философии занимает этическое учение. В истории философии он запомнился как создатель «первой философии». Немаловажным фактом из его жизни является, то, что он известен как основатель школы «Ликей», в дальнейшем это название стало использоваться для обозначения образовательных учреждений – лицей.

Ответ: Аристотель

Описание философа №2

Взгляды этого мыслителя конца XIX- первой половины XX века связаны с религиозной философией. В его творчестве множество богословских и философских работ, а также из области естественных и точных наук. Трагическая судьба философа вызовет немало вопросов, его назовут «русским Леонардо да Винчи». Дело в том, что его занятия отдельными науками не были занятиями человека, охваченного неуемной жаждой познания. Эти занятия скреплялись в единое целое некоторой целью, которую он поставил себе еще в юности: «произвести синтез церковности и светской культуры… воспринять все положительное учение Церкви и научно-философское мировоззрение вместе с искусством».Он оказал серьезное влияние не только на развитие русской философии, и культуры, но также мировой. Оригинальность рассуждений мыслителя часто вызывала бурную реакцию у слушавшей его аудитории.

Ответ: Павел Александрович Флоренский

Описание философа №3

Один из самых влиятельных мыслителей в истории философии, он способствовал активному внедрению критической рефлексии в работы философов. Про него говорят, что он совершил «трансцендентальный поворот» в философии. Современная философия сознания, аналитическая философия и ряд других направлений испытали на себе влияние его взглядов. Мыслителя интересовала главная, по его мнению, философская проблема – «Что такое человек?». Его философские труды многими исследователями рассматриваются как «головоломные» сочинения, однако мыслитель писал и научно-популярные тексты, посвященные различным историческим аспектам.

Ответ: Платон

Философские проблемы:

1. Бытие человека и смысл его жизни
2. Влияние религии на человека
3. Психологическая основа человека, его разум и природа.

Обоснования из текста:

1. Маргарита всю свою жизнь искала то, ради чего она будет жить. Она скиталась, страдала. Её жизнь была скучной и однообразной. Она не была удовлетворена совсем. Но когда она встретила Мастера, она обрела надежду, ее жизнь наполнилась смыслом, ведь героиня растворилась в своем возлюбленном, обрела

счастье. И хотя ее дни были наполнены переживаниями и тревогами, ожиданиями и мучениями, любовь давала ей стимул жить, прибавляла ей сил и оставляла веру и надежду.

2.

Главная героиня – Маргарита была очень религиозной девушкой. Она часто раскаивалась, винила себя в грехах, страдала. Однако, вера в Бога доставляла ей чувство справедливости над всем. Она знала, что грешила, но осознавала, молилась и очищалась. Она верила, что Бог сжалится над ней, помилует ее грешную душу. И именно осознание своих грехов доводило Маргариту до частых истерик, слез и мучений. Вера оказывает огромное влияние на человека, его мысли, действия и мировоззрение.

3.

В произведении многие люди стремились заполучить выгоду. Большинство пойманных Воландом эгоистов получали наказание. Натура человека такова, что приходим мы в этот мир одни, как и уходим. Наш эгоизм уменьшается, если мы встречаем друзей, возлюбленных, а если нет, мы продолжаем совершать авантюры, обманывать, думая только о своем благополучии. Люди, которые не верят ни во что – глубоко несчастны, и нет власти и высшего суда над ними, однако жизнь возвращает все бумерангом, и лишь осознавая это, можно встать на путь исправления.

Концепции определенных в «Мастере и Маргарите» философских проблем (идей) у описанных в задании философов. (Ответ должен быть построен по следующему алгоритму: «Формулировка проблемы (идеи)- указание мыслителя - описание философской теории)

1. Учение о бытии Аристотеля раскрывает аспекты всей жизни человека. Каков смысл, каковы цели, поведение и становление личности, какие проблемы и тревоги преследуют всю жизнь. В романе эта проблема откликается на примере Мастера и Маргариты. Две страдающие души находят друг-друга, проходя через все трудности, они обретают счастья, свободу и исцеляются, обретая тоже смысл жизни и наполненность, удовлетворение и силу.

2. Павел Александрович Флоренский всю жизнь изучал теории мировоззрения, церковь, культуру и религию. Он изучал влияние воображения на человека и всего человечества в целом. В романе проблема влияния религии и культуры на человека раскрывается на примере Маргариты

Она порой сходит с ума от осознания своих грехов, при осознании ответственности перед Богом, она обретает тяжесть на душе и пытается избавиться от этого.

3. Что такое человек? - главная проблема Платона. Теория описывает эволюцию человека, упоминая исторические события, изменения и перевоплощения. На примере романа „Мастер и Маргарита". Мастер прошел нелегкий путь, однако все же дописал свою книгу, выбрался из психической больницы и обрел счастье с любимой.

Задание №2.1. Прочитайте условие и выполните предложенное задание по экономике.

Условие: Вы являетесь членом дискуссионного клуба «Антихрупкость» и участвуете в его заседании. В одном из выступлений прозвучал тезис о том, что «Система трехсторонних договоров с участием предпринимателей, работников и государства, которая составляет суть социального партнерства, в современных российских условиях утратила свою актуальность».

Требуется: подтвердить или опровергнуть тезис из условия задания. Для этого необходимо:

1. Выбрать одну из трех позиций по данному вопросу (Согласен/ Не согласен/ Частично согласен)
2. Обосновать выбранную позицию, используя обществоведческую теорию.

ОТВЕТ:

1. Я не согласна с этой позицией.
2. Государство имеет важную роль посредника между предпринимателем и работник. Оно устанавливает и контролирует равноправие и исполнение на законодательном уровне. Поддерживает каждую из сторон, к примеру льготами и субсидиями для предпринимателей, введение стартового капитала, а также повышением заработной платы для работников.

Задание №2.2. Прочитайте условие и выполните предложенное задание по экономике.

Условие: перед Вами портреты выдающихся представителей одной из школ экономической теории, чьи фамилии зашифрованы в виде анаграмм.

Требуется:

1. Расшифровать анаграммы и соотнести фамилии экономистов и портреты.
2. Определить (написать название) школу экономической теории, к которой принадлежат экономисты.
3. Кратко охарактеризовать вклад, который внес каждый из определенных Вами экономистов, в экономическую науку.
4. Выбрать одного из представленных в задании экономистов, кому по Вашему мнению может принадлежать следующая экономическая идея: *«Трансакция - это не обмен товарами, а отчуждение и присвоение прав собственности и свобод, созданных обществом»* и обосновать почему.

1

2

3

СОМНӨМК ЛЕЧТЛИМ ЛЕБНЕВ

ОТВЕТ :

Портрет №1 - Кленсом

Портрет №2 - Лебнев

Портрет №3 - Митчелл

Название школы экономической теории: _____

_____

Вклад экономиста, изображенного на портрете №1:

_____

_____

_____

_____

_____

_____

_____

_____

_____

Вклад экономиста, изображенного на портрете №2:

Вклад экономиста, изображенного на портрете №3:

Выбор экономиста и обоснование принадлежности цитаты:

Задание 3. Прочитайте условие и выполните задание по социологии.

Условие: ниже представлены цитаты из различных художественных произведений.
Требуется:
1. Определить стратегию поведения героев произведений в каждой из конфликтных ситуаций (например, в соответствии с классификацией К.Томаса и Р.Килманна)
2. Опираясь на обществоведческую теорию, укажите образы каких животных иллюстрируют каждая стратегия поведения. (Ответ должен быть занесен в таблицу).

Фрагменты произведений

1. «**Дикой.** Баклуши ты, что ль, бить сюда приехал! Дармоед! Пропади ты пропадом!
Борис. Праздник; что дома-то делать!
Дикой. Найдешь дело, как захочешь. Раз тебе сказал, два тебе сказал: «Не смей мне навстречу попадаться»; тебе все неймется! Мало тебе места-то? Куда ни поди, тут ты и есть! Тьфу ты, проклятый! Что ты как столб стоишь-то! Тебе говорят аль нет?
Борис. Я и слушаю, что ж мне делать еще!
Дикой (посмотрев на Бориса). Провались ты! Я с тобой и говорить-то не хочу, с езуитом. (Уходя.) Вот навязался! (Плюет и уходит)».

(А. Н. Островский «Гроза»)

2. «Вот пошел он к синему морю,
(Помутилося синее море.)
Стал он кликать золотую рыбку,
Приплыла к нему рыбка, спросила:
«Чего тебе надобно, старче?»
Ей старик с поклоном отвечает:
«Смилуйся, государыня рыбка!
Еще пуще старуха бранится,
Не дает старику мне покою:
Избу просит сварливая баба».
Отвечает золотая рыбка:
«Не печалься, ступай себе с богом,
Так и быть: изба вам уж будет».

(А. С. Пушкин «Сказка о золотой рыбке»)

3. «Наконец Иван Иванович взял шапку свою.

- Очень хорошо поступаете вы, Иван Никифорович! прекрасно! Я это припомню вам.
- Ступайте, Иван Иванович, ступайте! да глядите, не попадайтесь мне: а не то я вам, Иван Иванович, всю морду побью!
- Вот вам за это, Иван Никифорович! - отвечал Иван Иванович, выставив ему кукиш и хлопнув за собою дверью, которая с визгом захлопнула и отворилась снова.
Иван Никифорович показался в дверях и что-то хотел присовокупить, но Иван Иванович уже не оглядывался и летел со двора.»

(Н.В. Гоголь «Повесть о том, как поссорились Иван Иванович с Иваном Никифоровичем»)

4. «-Но мы всё-таки настаиваем на примирении, - сказал Шешковский виноватым голосом, как человек, который вынужден вмешиваться в чужие дела; он покраснел, приложил руку к сердцу и продолжал: - Господа, мы не видим причинной связи между оскорблением и дуэлью. У обиды, какую мы иногда по слабости человеческой наносим друг другу, и у дуэли нет ничего общего. Вы люди университетские и образованные и, конечно, сами видите в дуэли одну только устарелую, пустую формальность и всякая штука. Мы так на нее и смотрим, иначе бы не поехали, так как не можем допустить, чтобы в нашем присутствии люди стреляли друг в друга и всё. - Шешковский вытер с лица пот и продолжал: - Покончите же, господа, ваше недоразумение, подайте друг другу руки и поедем домой пить мировую. Честное слово, господа!»

(А.П. Чехов «Дуэль»)

5. И чайник шепнул утюгу:
«Я дальше идти не могу».
И заплакали блюдца:
«Не лучше ль вернуться?»
И зарыдало корыто:
«Увы, я разбито, разбито!»
.....
«Ой вы, бедные сиротки мои,
Утюги и сковородки мои!
Вы подите-ка, немытые, домой,
Я водою вас умою ключевой.
Я почищу вас песочком,
Окачу вас кипяточком,
И вы будете опять,
Словно солнышко, сиять,
А поганых тараканов я повыведу,
Прусаков и пауков я повымету!»
И сказала скалка:
«Мне Федору жалко».
И сказала чашка:
«Ах, она бедняжка!»
И сказали блюдца:
«Надо бы вернуться!»
(К. Чуковский «Федорино горе»)

ОТВЕТ:

Стратегии поведения	№ фрагмента художественной литературы	Образ животного
Напористость	1	Тигр
Кооперация	2	Антилопа
Напористость	3	Волк
Кооперация	4	Заяц
Кооперация	5	Лебедь

Задание №4. Прочитайте условие и выполните задание по политологии.

Условие: предложенный фрагмент содержит описание политической ситуации, сложившейся в Венесуэле в конце XX века.

Требуется:

1. Определить тип политического режима, описанный во фрагменте текста. *(Ответ должен содержать конкретное название политического режима).* Какие признаки данного политического режима указал автор в своем тексте ? *(Ответ должен содержать не менее трех признаков из текста).*

2. Перечислить фамилии известных Вам мыслителей, занимавшихся изучением и разработкой теории данного в задании типа политического режима, и кратко охарактеризовать взгляды каждого из них по поводу этого типа политического режима.

3. Указать три достоинства и три недостатка, которые Вы можете выделить у данного типа политического режима.

4. Определить название упомянутого во фрагменте текста идейно – политического течения.

5. Указать как изменилась государственная символика республики Венесуэла с приходом к власти Уго Чавеса.

6. Привести пример двух стран, в которых в 2023 году сохранялся определенный Вами тип политического режима.

7. Сформулировать не менее трех рекомендаций, имеющих практическое применение, в качестве советника Уго Чавеса.

Придя к власти на волне массового недовольства сложившейся в стране ситуацией, Уго Чавес начал решительную перекройку всего политического устройства Венесуэлы. Его основным орудием стал плебисцит: харизматический президент опирался на поддержку избирателей напрямую, игнорируя сложившиеся политические институты и элиты страны и ведя с ними жесткую конфронтацию. При этом Чавес весьма искусно использовал стратегию политической поляризации: в ситуации, когда венесуэльцы были вынуждены выбирать между Чавесом и его противниками, перевес неизменно оказывался на стороне президента.

В феврале 1999 г. он назначил референдум по вопросу о созыве конституционной ассамблеи с целью принятия нового основного закона страны. При этом Уго Чавес рассматривал новый орган не как совещание для выработки проекта конституции, а как своего рода учредительное собрание. Новая конституция заметно усиливала власть президента: срок полномочий продлевался до шести лет, запрет на переизбрание отменялся (хотя и вводился запрет на пребывание у власти более двух сроков подряд), глава государства получал контроль над Верховным судом и национальным избирательным советом страны. Референдумы провозглашались ключевым механизмом принятия решений, имевшим высшую силу.

Сокрушительная победа Чавеса на выборах конституционной ассамблеи придала ему уверенности: в конце августа 1999 г. ассамблея провозгласила себя высшим органом власти в стране, вытеснив парламент и судебную власть на политическую обочину. В экономическом плане важнейшей конституционной инновацией стал приоритет государственного контроля над ключевыми секторами экономики Венесуэлы и прямой запрет на приватизацию нефтяной отрасли страны.

Однако под руководством Чавеса ситуация в стране не улучшалась. Демонстрации и «марши пустых кастрюль» сотрясали Венесуэлу. Акции протеста с требованиями отставки Чавеса были жестоко подавлены полицией, после чего в конфликт вмешались военные. 11 апреля Чавес был отстранен от власти и взят под арест. Но хрупкая коалиция негативного консенсуса, объединенная лишь неприятием президента страны, не имела единого плана действий. Объявление об отмене конституции 1999 г., роспуске парламента, смене ряда ключевых чиновников и назначении новых выборов вызвало смятение в рядах мятежников. Профсоюзы и армейская верхушка не поддержали эти шаги, и путч фактически провалился. Уже спустя три дня Чавес триумфально вернулся к власти в Каракасе. Одним из следствий этих событий стало создание в Венесуэле национальной гвардии — по сути, личной армии президента страны, подконтрольной исключительно Чавесу. Тем не менее, попытка путча способствовала активизации оппозиции.

Экономическая политика Чавеса на фоне беспрецедентно высоких цен на нефть отличалась расширением масштабов государственного интервенционизма, охватывавшего теперь уже не только нефтяной сектор, но и другие отрасли экономики. Предсказуемой реакцией рынка на установление предельных отпускных цен стал жесточайший дефицит основных продуктов питания.

(В.Я. Гельман «Венесуэла и Мексика…»)

ОТВЕТ:

1. Тип политического режима: Авторитарный режим

Признаки данного типа режима из текста:

а). Игнорирование сложившихся политических институтов и элиты страны и ведение жесткой конфронтации

б). Новая конституция заметно усиливала власть президента.

в). Глава государства получал контроль над Верховным Судом.

2. Фамилии мыслителей, занимавшихся теоретической разработкой и исследованием данного типа политического режима: Платон, О. Конт, Августин

Взгляды мыслителей:

Разработка авторитаризма являлась выгодным инструментом, где некоторые сферы жизни находятся под контролем у гос-ва, предоставляя широкий объем власти, а гражданам сохраняя за собой некоторые права выбора и голоса.

3. Достоинства данного типа политического режима:

а). Контроль над некоторыми сферами жизни общества, жесткий порядок внутри государства;

б). Подчинение власти происходит на постоянной основе, а оппозиция – редкое явление

в). Контроль в экономике, позволяющий производить исключительно выгодные товары и услуги, занимая лидирующие позиции на мировом рынке!

Недостатки данного типа политического режима:

а). Отсутствие возможностей у граждан изменить власть и удовлетворить свои потребности;

б). Отсутствие прав выбора и свобод в экономике и политике;

в). Запрет на оппозиционное мнение и свободу идеологии увеличивает социальную напряженность

4. Название упомянутого во фрагменте текста идейно – политического течения:

Коммунизм.

5. Изменения государственной символики республики Венесуэла с приходом к власти Уго Чавеса:

На флаге Венесуэлы появилась восьмая звезда. Изменился гимн и герб.

6. Примеры двух стран, в которых в 2023 году существовал определенный Вами тип политического режима:

Вьетнам, Куба

7. Рекомендации в качестве советника:

а). Уменьшить объем власти и увеличить свободу граждан, для удовлетворения их потребностей, что способствует увеличению производительности труда, демографическому росту и снижению социальной напряженности.

б). Вмешательство в области экономики и поддержка государства способствует производству всех необходимых для продажи и потребления благ на добровольной основе, что повысит дух общества;

в). Отсутствие личной армии у главы государства повысит уровень доверия и уважения со стороны общества. Это, в свою очередь, способствует мирной обстановке и приросту населения из других стран.

Задание №5. Прочитайте условие и выполните задание по праву.

Условие: перед Вами фрагмент текста, который содержит информацию об особенностях участия в одном уголовном деле в качестве присяжного поверенного известного российского юриста и правоведа второй половины XIX- начала XX века - Владимира Даниловича Спасовича.

Требуется: на основе Ваших знаний теории и истории государства и права, а также анализа представленной судебной ситуации ответить на следующие вопросы:

1. Какие предпосылки оказали существенное влияние на появление во второй половине XIX века плеяды выдающихся российских адвокатов и судебных ораторов? (Укажите три предпосылки и обоснуйте их влияние).

2. **Какие основные профессиональные требования предъявлялись во второй половине XIX века к лицам, претендовавшим на получение статуса присяжного поверенного ?**
3. **Какие отличия в требованиях к кандидатам в присяжные заседатели были во второй половине XIX века и существуют в современной России? (Сравните требования к кандидатам в присяжные заседатели во второй половине XIX века и в настоящее время).**
4. **Почему суд самостоятельно не изменил наказание Киткину с ссылки на заключение «в крепость на год и 4 месяца с лишением некоторых прав», а постановил направить ходатайство монарху? Свой ответ обоснуйте.**

***Владимир Данилович Спасович** - знаменитый правовед и адвокат второй половины XIX века, автор «Учебника криминального права». В адвокатской работе, по мнению коллег, отличался научным подходом в исследовании доказательств и «чудесной архитектурой речи», а также он внес значительный вклад в разработку теории судебно-уголовных доказательств и изучении проблем психофизиологии.*

В деле о составлении подложного духовного завещания от имени умершего капитана гвардии Седкова (1875 год) подсудимых было несколько, но Спасович защищал только Бороздина и Киткина. Фабула дела такова: после смерти мужа у Седковой возник план изготовить фальшивое завещание, которое удостоверил нотариус Лысенков, а в качестве свидетелей поддельного документа были привлечены, в том числе, Бороздин и Киткин по отдельности.

Бороздина, бывшего чиновника и бывшего члена окружного суда, человека нуждающегося в деньгах, привлек к делу его знакомый Лысенков, после вызова в суд на допрос по поводу завещания (обычная практика для суда), Бороздин получил от Седковой двухлетний вексель на 500 рублей, в последующем просил у нее 15 рублей, но не получил их. Киткин же, молодой человек 23 лет от роду, из состоятельной семьи, но растративший уже все деньги, был должником покойного Седкова и его жены, он согласился поставить свою подпись за возврат долговой расписки и 200 рублей сверх того. После начала расследования Киткин первым признался в содеянном и раскаялся.

Спасович обратился к присяжным с просьбой определить степень участия его подзащитных в этом преступлении: «При определении ответственности каждого из подсудимых вам необходимо обратить внимание на то, как построилась группа людей, совершивших преступление: кто был первоначальным ядром, кто пристал прежде и кто после; кто их них ближе и кто дальше от центра в той системе, которую обвиняющая власть назвала организацией преступления… Если подсудимый присовокупился уже к готовому предприятию, то касательно его не может быть поднят вопрос о предварительном на преступление соглашении, так как оно уже существовало, когда к нему пристал подсудимый». Спасович соглашался с тем, что Бороздин, как бывший работник суда, не мог не понимать последствий «дурного предложения», но отвергал обвинение в очернении чести судейского сословия, ибо его подзащитный во время совершения деяния членом окружного суда уже не был, и просил обратить внимание на наличие у Бороздина шести детей. В отношении Кинкина адвокат просил присяжных принять во внимание молодость и искреннее раскаяние.

***Окружной суд постановил:** Бороздина лишить всех особых прав и преимуществ и сослать на житье в Архангельскую губернию. Киткина по лишении всех особенных прав и преимуществ сослать также в Архангельскую губернию. Ввиду явки Киткина с повинной представить о нем на Монаршее усмотрение и ходатайствовать о замене наказания заключением в крепость на год и 4 месяца с лишением некоторых прав.*

ОТВЕТ:

1. **Предпосылки, повлиявшие на появление во второй половине XIX века плеяды выдающихся российских адвокатов и судебных ораторов:**

а). Увеличение преступности, оплошание в поисках виновных и преступников, отсутствие структуры и организации судебной системы.

б). Необходимость защиты подсудимых, так как все люди равны и имеют права на защиту несмотря на тяжесть преступления. Более того, одна из задач адвоката, помимо того, чтобы оправдать подсудимого, снизить срок и тяжесть наказания, а также проконтролировать честность и справедливость суда.

в). Необходимость распределения ответственности и наличие различных судебных ораторов, что влечет за собой организацию структуры и снижает риск невнимательности, упущения важных деталей, а также увеличивает количество рабочих мест.

2. Основные профессиональные требования, которые предъявлялись во второй половине XIX века к лицам, претендовавшим на получение статуса присяжного поверенного:

1. Наличие образования
2. Статус, исходящий из сословий

3. Сравните требования к кандидатам в присяжные заседатели во второй половине XIX века и в настоящее время:

В настоящее время требования увеличились в числе, в связи с развитием судебной системы, а также увеличением преступности. В данный момент кандидату необходимо получить высшее образование, практику, соблюдать множество порядков и выполнять обязанности, чтобы не порочить честь присяжного. Обладать такими навыками, как рассудительность, внимательность, хладнокровность и умение пользоваться определенной терминологией, соответственно владеть ею. В прошлом же, требования выдвигались намного меньше в связи с неразвитостью сферы.

4. Почему суд самостоятельно не изменил наказание Киткину с ссылки на заключение «в крепость на год и 4 месяца с лишением некоторых прав», а постановил направить ходатайство монарху? Свой ответ обоснуйте.

Так как монарх является главой государства и принимает все самые важные решения, суд не может брать ответственность за изменение наказаний высшей степени.

ФГОБУ ВО «Финансовый университет при Правительстве Российской Федерации»
(Финансовый университет)
Всероссийская олимпиада школьников «Миссия выполнима.
Твое призвание – финансист»

Предмет: ОБЩЕСТВОЗНАНИЕ

ВАРИАНТ 2

Бланк проверки работы

Код участника 0-1754

Задание №1

Имя, Фамилия философа	Филос. пробл.	Обоснов. филос.пр №1	Обоснов. филос.пр. №2	Обоснов. филос.пр №3	Фил. конц. №1	Фил. конц. №2	Фил. конц. №3	Итого:
2	3	2	2	2	2	1	0	14

Задание №2.1

1	Итого:
6	6

Задание №2.2

1	2	3.1	3.2	3.3	4	Итого:
0	–	–	–	–	–	0

Задание №3

1	2	Итого:
0	0	0

Задание №4

1.1	1.2	2.1	2.2	3.1	3.2	4	5	6	7	Итого:
0	1	0	0	1	2	0	1	1	1	7

Задание №5

1.1.	1.2.	1.3.	2	3	4	Итого:
0	2	0	2	0	1	5

ИТОГО за работу баллов : 32

0-1800

Код участника
(заполняется организатором)

Олимпиадная работа

заключительного этапа

«Всероссийская олимпиада школьников "Миссия выполнима. Твоё призвание - финансист!" 2023-2024 г.»

«(Обществознание)»

Вариант № 2 (два)

«31 января 2024 г.»

Никакие другие записи на титульном листе делать не разрешается

ФГОБУ ВО «Финансовый университет при Правительстве Российской Федерации»
(Финансовый университет)
Всероссийская олимпиада школьников «Миссия выполнима.
Твое призвание – финансист»

Предмет: ОБЩЕСТВОЗНАНИЕ

ВАРИАНТ 21

Бланк проверки работы

Код участника 0-1800

Задание №1

Имя, Фамилия философа	Филос. пробл.	Обоснов. филос.пр №1	Обоснов. филос.пр. №2	Обоснов. филос.пр №3	Фил. конц. №1	Фил. конц. №2	Фил. конц. №3	Итого:
3	3	0	0	0	1	0	1	8

Задание №2.1

1	Итого:
3	3

Задание №2.2

1	2	3.1	3.2	3.3	4	Итого:
6	3	1	2	2	1	15

Задание №3

1	2	Итого:
2	1	3

Задание №4

1.1	1.2	2.1	2.2	3.1	3.2	4	5	6	7	Итого:
0	0	0	0	0	0	0	1	0	0	1

Задание №5

1.1.	1.2.	1.3.	2	3	4	Итого:
0	0	0	0	2	0	2

ИТОГО за работу баллов : 32

ФГОБУ ВО «Финансовый университет при Правительстве Российской Федерации»

ВСЕРОССИЙСКАЯ ОЛИМПИАДА
ШКОЛЬНИКОВ«МИССИЯ ВЫПОЛНИМА. ТВОЕ ПРИЗВАНИЕ – ФИНАНСИСТ!»
ПО ПРЕДМЕТУ ОБЩЕСТВОЗНАНИЕ
2023-2024 уч. года

0-1802

Вариант II

Задание №1. Прочитайте условие и выполните предложенные задания по философии.

Условие: свой роман «Мастер и Маргарита» М.А. Булгаков писал с 1928 по 1940 гг. Первая публикация произведения в сокращенном варианте была осуществлена в 1966-1967гг. Книжная версия без цензуры и купюр была опубликована в СССР только в 1973 году в издательстве «Художественная литература». «Мастер и Маргарита» - роман, воплотивший размышления М.А. Булгакова о современности и вечности человека и мира, художника и власти. В нем удивительным образом переплетаются едкая сатира, тонкий психологический анализ и философское обобщение. «Мастер и Маргарита» в первую очередь роман о современном писателю мире, попытка осмысления основ того общества, которое формировалось в нашей стране в 30-е годы 20 века, называемые теперь периодом укрепления культа личности Сталина.

В рамках настоящего задания Вам предстоит осуществить философский анализ данного произведения и попытаться выявить скрытые смыслы, содержащиеся в нем.

Требуемый философский анализ должен включать:

1. Определение по предложенному описанию трех выдающихся философов, каждый из которых имеет свою философскую теорию по одной из философских проблем (идей), содержащихся в «Мастере и Маргарите».

2. Выявление и формулировка трех философских проблем (идей), которые содержатся в «Мастере и Маргарите» и присутствуют у определенных Вами философов. (Одна проблема - один философ).

3. Обоснование каждой выявленной философской проблемы (идеи) с опорой на содержание самого произведения. (Объем обоснования каждой проблемы должен составлять не менее пяти предложений. Всего три обоснования).

4. Краткая характеристика философских взглядов каждого из определенных Вами философов в отношении «своей» философской проблемы (идеи). (Объем характеристики каждой проблемы должен составлять не менее десяти предложений. Всего три характеристики).

Описание философа №1

Этот выдающийся древнегреческий философ создал новые научные направления, разработал основы формальной логики, произвел классификацию наук, определил их предмет и методы. Также известен как наставник великого полководца - Александра Македонского. Все это, и многое другое, говорит о масштабе личности данного философа. В его учении исследуется онтологическая (учение о бытии), гносеологическая (учение о познании), социально-политическая и естественнонаучная проблематика. Особое место в его философии занимает этическое учение. В истории философии он запомнился как создатель «первой философии». Немаловажным фактом из его жизни является, то, что он известен как основатель школы «Ликей», в дальнейшем это название стало использоваться для обозначения образовательных учреждений – лицей.

Ответ: Аристотель

01.80

Описание философа №2

Взгляды этого мыслителя конца XIX- первой половины XX века связаны с религиозной философией. В его творчестве множество богословских и философских работ, а также из области естественных и точных наук. Трагическая судьба философа вызовет немало вопросов, его назовут «русским Леонардо да Винчи». Дело в том, что его занятия отдельными науками не были занятиями человека, охваченного неуемной жаждой познания. Эти занятия скреплялись в единое целое некоторой целью, которую он поставил себе еще в юности: «произвести синтез церковности и светской культуры… воспринять все положительное учение Церкви и научно-философское мировоззрение вместе с искусством».Он оказал серьезное влияние не только на развитие русской философии, и культуры, но также мировой. Оригинальность рассуждений мыслителя часто вызывала бурную реакцию у слушавшей его аудитории.

Ответ: Павел Флоренский

Описание философа №3

Один из самых влиятельных мыслителей в истории философии, он способствовал активному внедрению критической рефлексии в работы философов. Про него говорят, что он совершил «трансцендентальный поворот» в философии. Современная философия сознания, аналитическая философия и ряд других направлений испытали на себе влияние его взглядов. Мыслителя интересовала главная, по его мнению, философская проблема – «Что такое человек?». Его философские труды многими исследователями рассматриваются как «головоломные» сочинения, однако мыслитель писал и научно-популярные тексты, посвященные различным историческим аспектам.

Ответ: Иммануил Кант

Философские проблемы:

1. Взаимоотношения власти и личности
2. Проблема борьбы добра и зла
3. Философия любви (любовь правит миром. Эта тема является ведущей в произведении)

Обоснования из текста:

1. Первая философская проблема - это

0-1805

2.

Второй философский проблемат языка

3.

Третий философский проблема

У-10 ИЛ

Концепции определенных в «Мастере и Маргарите» философских проблем (идей) у описанных в задании философов. (Ответ должен быть построен по следующему алгоритму: «Формулировка проблемы (идеи)- указание мыслителя - описание философской теории)

1. ~~Аристотель~~ Аристотель - ученик Платона. Он насчитывает 4 первоначала бытия: форма, материя, пыль и первовозвигатель. Материя является белой. А что касается души, то она - энтелехия. Аристотель называет человека политическим животным. Был него - полисная идеальное государство. Теория Аристотель является основоположным патриархальной теории происхождения государства.

2. ~~Павел Флоренский~~

0-18 ОУ

3. Иммануил Кант хочет ответить своей философской из вопроса:

1) Что я могу знать 2) Что я должен делать

3) На что я смею надеяться (стремится к выполнению)

→ 3 инструмента познания:

1) чувственность
2) рассудок
3) разум

4 вида суждений:

~~априорные~~
~~апостер~~
- аналитические
- синтетические
- врождённые
- полученные опытным путём.

0 - 18 ст

Задание №2.1. Прочитайте условие и выполните предложенное задание по экономике.

Условие: **Вы являетесь членом дискуссионного клуба «Антихрупкость» и участвуете в его заседании. В одном из выступлений прозвучал тезис о том, что «Система трехсторонних договоров с участием предпринимателей, работников и государства, которая составляет суть социального партнерства, в современных российских условиях утратила свою актуальность».**

Требуется: **подтвердить или опровергнуть тезис из условия задания. Для этого необходимо:**

1. Выбрать одну из трех позиций по данному вопросу (Согласен/ Не согласен/ Частично согласен)

2. Обосновать выбранную позицию, используя обществоведческую теорию.

ОТВЕТ:

1. ~~Не~~ согласен частично

2. Я ~~не~~ согласна частично с приведёнными тезисами.

Эта система частично утратила свою актуальность. Однако, она имеет свою значимость и может быть полезна в некоторых случаях.

Применим теорию социального конфликта. В РФ наблюдается конфликты между интересов предпринимателями и работниками, а также противоречия между интересами государства и бизнеса.

В такой ситуации система трёхсторонних договоров может быть недостаточна для решения этих конфликтов.

0-1800

Задание №2.2. Прочитайте условие и выполните предложенное задание по экономике.

Условие: перед Вами портреты выдающихся представителей одной из школ экономической теории, чьи фамилии зашифрованы в виде анаграмм.

Требуется:

1. Расшифровать анаграммы и соотнести фамилии экономистов и портреты.
2. Определить (написать название) школу экономической теории, к которой принадлежат экономисты.
3. Кратко охарактеризовать вклад, который внес каждый из определенных Вами экономистов, в экономическую науку.
4. Выбрать одного из представленных в задании экономистов, кому по Вашему мнению может принадлежать следующая экономическая идея: *«Трансакция - это не обмен товарами, а отчуждение и присвоение прав собственности и свобод, созданных обществом»* и обосновать почему.

1

2

3

СОМНОМК ЛЕЧТЛИМ ЛЕБНЕВ

ОТВЕТ:

Портрет №1 - Коллинз Митчелл Уэсли Клэр

Портрет №2 - Веблен

Портрет №3 - ~~Митчелл~~ Коллинз Джон

Название школы экономической теории: Институционализм

Вклад экономиста, изображенного на портрете №1:

~~Вклад~~ Осуществил анализ экономических циклов и введения моделей на разных фазах циклов. Предложил создать систему государственного страхования от безработицы. Также описал рациональность поведения человека.

0-1802

Вклад экономиста, изображенного на портрете №2:

Вклад: В книге „Теория праздного класса: экономическое исследование институтов" выделяет две группы потребляемых товаров: 1) товары первой необходимости
2) от которых можно отказаться в случае необходимости.
Эффект товара Веблена - чем выше цена на продукт, тем выше уровень его потребления, потому что люди покупают его для демонстрации статуса. Выделяет 4 стадии развития культуры.
Повлиял институционализм и вступал в противодействие с институтом совершенства.
Ввел экономические институты: 1) юридические 2) производственные

Вклад экономиста, изображенного на портрете №3:

Вклад: Анализировал правовые основы экономической системы. Юридические отношения ставил на первый план.
Создал теорию социального капитализма. Считал, что социальные группы должны не бороться, а договариваться.
Анализировал такие действия коллективных институтов

Выбор экономиста и обоснование принадлежности цитаты:

Про Трансакцию говорил Джон Коммонс. Он создал теорию трансакций в своём труде „Институциональная экономика. Её место в политической экономии".
Выделил три вида трансакций:
1) торговые
2) управленческие
3) рационирующие

Задание 3. Прочитайте условие и выполните задание по социологии.

Условие: ниже представлены цитаты из различных художественных произведений.

Требуется:

1. Определить стратегию поведения героев произведений в каждой из конфликтных ситуаций (например, в соответствии с классификацией К.Томаса и Р.Килманна)

2. Опираясь на обществоведческую теорию, укажите образы каких животных иллюстрируют каждая стратегия поведения. (Ответ должен быть занесен в таблицу).

Фрагменты произведений

1. «**Дикой**. Баклуши ты, что ль, бить сюда приехал! Дармоед! Пропади ты пропадом!
Борис. Праздник; что дома-то делать!
Дикой. Найдешь дело, как захочешь. Раз тебе сказал, два тебе сказал: «Не смей мне навстречу попадаться»; тебе все неймется! Мало тебе места-то? Куда ни поди, тут ты и есть! Тьфу ты, проклятый! Что ты как столб стоишь-то! Тебе говорят аль нет?
Борис. Я и слушаю, что ж мне делать еще!
Дикой (посмотрев на Бориса). Провались ты! Я с тобой и говорить-то не хочу, с езуитом. (Уходя.) Вот навязался! (Плюет и уходит)».

(А. Н. Островский «Гроза»)

2. «Вот пошел он к синему морю,
(Помутилося синее море.)
Стал он кликать золотую рыбку,
Приплыла к нему рыбка, спросила:
«Чего тебе надобно, старче?»
Ей старик с поклоном отвечает:
«Смилуйся, государыня рыбка!
Еще пуще старуха бранится,
Не дает старику мне покою:
Избу просит сварливая баба».
Отвечает золотая рыбка:
«Не печалься, ступай себе с богом,
Так и быть: изба вам уж будет».

(А. С. Пушкин «Сказка о золотой рыбке»)

3. «Наконец Иван Иванович взял шапку свою.

- Очень хорошо поступаете вы, Иван Никифорович! прекрасно! Я это припомню вам.
- Ступайте, Иван Иванович, ступайте! да глядите, не попадайтесь мне: а не то я вам, Иван Иванович, всю морду побью!
- Вот вам за это, Иван Никифорович! - отвечал Иван Иванович, выставив ему кукиш и хлопнув за собою дверью, которая с визгом захрипела и отворилась снова.
Иван Никифорович показался в дверях и что-то хотел присовокупить, но Иван Иванович уже не оглядывался и летел со двора.»

(Н.В. Гоголь «Повесть о том, как поссорились Иван Иванович с Иваном Никифоровичем»)

4. «-Но мы всё-таки настаиваем на примирении, - сказал Шешковский виноватым голосом, как человек, который вынужден вмешиваться в чужие дела; он покраснел, приложил руку к сердцу и продолжал: - Господа, мы не видим причинной связи между оскорблением и дуэлью. У обиды, какую мы иногда по слабости человеческой наносим друг другу, и у дуэли нет ничего общего. Вы люди университетские и образованные и, конечно, сами видите в дуэли одну только устарелую, пустую формальность и всякая штука. Мы так на нее и смотрим, иначе бы не поехали, так как не можем допустить, чтобы в нашем присутствии люди стреляли друг в друга и всё. - Шешковский вытер с лица пот и продолжал: - Покончите же, господа, ваше недоразумение, подайте друг другу руки и поедем домой пить мировую. Честное слово, господа!»

(А.П. Чехов «Дуэль»)

5. И чайник шепнул утюгу:
«Я дальше идти не могу».
И заплакали блюдца:
«Не лучше ль вернуться?»
И зарыдало корыто:
«Увы, я разбито, разбито!»
.....
«Ой вы, бедные сиротки мои,
Утюги и сковородки мои!
Вы поднте-ка, немытые, домой,
Я водою вас умою ключевой.
Я почищу вас песочком,
Окачу вас кипяточком,
И вы будете опять,
Словно солнышко, спять,
А поганых тараканов я повыведу,
Прусаков и пауков я повымету!»
И сказала скалка:
«Мне Федору жалко».
И сказала чашка:
«Ах, она бедняжка!»
И сказали блюдца:
«Надо бы вернуться!»
(К. Чуковский «Федорино горе»)

ОТВЕТ:

Стратегии поведения	№ фрагмента художественной литературы	Образ животного
противоборство	1	акула
сотрудничество	2	сова
уклонение	3	черепаха
компромисс	4	лиса
приспособление, уступчивость	5	мышка

Задание №4. Прочитайте условие и выполните задание по политологии.

<u>Условие:</u> предложенный фрагмент содержит описание политической ситуации, сложившейся в Венесуэле в конце XX века.

<u>Требуется:</u>

1. Определить тип политического режима, описанный во фрагменте текста. *(Ответ должен содержать конкретное название политического режима).* Какие признаки данного политического режима указал автор в своем тексте ? *(Ответ должен содержать не менее трех признаков из текста).*

2. Перечислить фамилии известных Вам мыслителей, занимавшихся изучением и разработкой теории данного в задании типа политического режима, и кратко охарактеризовать взгляды каждого из них по поводу этого типа политического режима.

3. Указать три достоинства и три недостатка, которые Вы можете выделить у данного типа политического режима.

4. Определить название упомянутого во фрагменте текста идейно – политического течения.

5. Указать как изменилась государственная символика республики Венесуэла с приходом к власти Уго Чавеса.

6. Привести пример двух стран, в которых в 2023 году сохранялся определенный Вами тип политического режима.

7. Сформулировать не менее трех рекомендаций, имеющих практическое применение, в качестве советника Уго Чавеса.

Придя к власти на волне массового недовольства сложившейся в стране ситуацией, Уго Чавес начал решительную перекройку всего политического устройства Венесуэлы. Его основным орудием стал плебисцит: харизматический президент опирался на поддержку избирателей напрямую, игнорируя сложившиеся политические институты и элиты страны и ведя с ними жесткую конфронтацию. При этом Чавес весьма искусно использовал стратегию политической поляризации: в ситуации, когда венесуэльцы были вынуждены выбирать между Чавесом и его противниками, перевес неизменно оказывался на стороне президента.

В феврале 1999 г. он назначил референдум по вопросу о созыве конституционной ассамблеи с целью принятия нового основного закона страны. При этом Уго Чавес рассматривал новый орган не как совещание для выработки проекта конституции, а как своего рода учредительное собрание. Новая конституция заметно усиливала власть президента: срок полномочий продлевался до шести лет, запрет на переизбрание отменялся (хотя и вводился запрет на пребывание у власти более двух сроков подряд), глава государства получал контроль над Верховным судом и национальным избирательным советом страны. Референдумы провозглашались ключевым механизмом принятия решений, имевшим высшую силу.

Сокрушительная победа Чавеса на выборах конституционной ассамблеи придала ему уверенности: в конце августа 1999 г. ассамблея провозгласила себя высшим органом власти в стране, вытеснив парламент и судебную власть на политическую обочину. В экономическом плане важнейшей конституционной инновацией стал приоритет государственного контроля над ключевыми секторами экономики Венесуэлы и прямой запрет на приватизацию нефтяной отрасли страны.

Однако под руководством Чавеса ситуация в стране не улучшалась. Демонстрации и «марши пустых кастрюль» сотрясали Венесуэлу. Акции протеста с требованиями отставки Чавеса были жестоко подавлены полицией, после чего в конфликт вмешались военные. 11 апреля Чавес был отстранен от власти и взят под арест. Но хрупкая коалиция негативного консенсуса, объединенная лишь неприятием президента страны, не имела единого плана действий. Объявление об отмене конституции 1999 г., роспуске парламента, смене ряда ключевых чиновников и назначении новых выборов вызвало смятение в рядах мятежников. Профсоюзы и армейская верхушка не поддержали эти шаги, и путч фактически провалился. Уже спустя три дня Чавес триумфально вернулся к власти в Каракасе. Одним из следствий этих событий стало создание в Венесуэле национальной гвардии — по сути, личной армии президента страны, подконтрольной исключительно Чавесу. Тем не менее, попытка путча способствовала активизации оппозиции.

Экономическая политика Чавеса на фоне беспрецедентно высоких цен на нефть отличалась расширением масштабов государственного интервенционизма, охватывавшего теперь уже не только нефтяной сектор, но и другие отрасли экономики. Предсказуемой реакцией рынка на установление предельных отпускных цен стал жесточайший дефицит основных продуктов питания.

(В.Я. Гельман «Венесуэла и Мексика…»)

ОТВЕТ:

1. Тип политического режима: Авторитарная демократия (национальная)

Признаки данного типа режима из текста:

а). Принятие государственного контроля над ключевыми секторами экономики Венесуэлы и прямой запрет на приватизацию нефтяной отрасли страны.

б). Жизни правления с требовательными антиправительственными чавеса были жестоко подавлены полицией, после чего в конфликтах вмешались военные.

в). Использование стратегии политической мобилизации и такие использование основного оружия - плебисцитов

2. **Фамилии мыслителей, занимавшихся теоретической разработкой и исследованием данного типа политического режима:** 1) Йозефо. Шумпетер 2) Штраус 3) Сартори 4) Хелд 5) Пшеворский

Взгляды мыслителей:

1) Демократия - институциональное устройство для принятия политических решений

2) Демократия есть власть большинства

3) Демократия (современная) подобна умеренной тирании

4) Демократия, только с ней - защита гражданами произвола власти, беззаконий частных лиц.

5) Демократия - система, в которой правление партии проигрывают выборы

3. **Достоинства данного типа политического режима:**

а). Свобода выбора партии и правительства => равные права всех кандидатов

б). Свобода слова

в). Закон один для всех, от власти до простых граждан.

Недостатки данного типа политического режима:

а). Охлократия

б). Тирания большинства

в). Нередки такие явления как коррупция и злоупотребления.

4. Название упомянутого во фрагменте текста идейно – политического течения:

Китай, Сингапур социалистическое

5. Изменения государственной символики республики Венесуэла с приходом к власти Уго Чавеса:

С приходом к власти Уго Чавеса в государственной символике произошли следующие изменения: на флаге страны 8 звёзд вместо семи, а лошадь смотрит налево.

6. Примеры двух стран, в которых в 2023 году существовал определенный Вами тип политического режима:

Китай, Сингапур Все страны Евросоюза, США, Канада

7. Рекомендации в качестве советника:

а). Во-первых, если бы я была советником Уго Чавеса, я бы порекомендовала ему не быть таким импульсивным человеком.

б). Во-вторых, нужно и очень важно уважать не только военных, но и простой народ.

в). В-третьих, обязательно не нужно гордиться тем, что сидел в тюрьме.

Задание №5. Прочитайте условие и выполните задание по праву.

Условие: перед Вами фрагмент текста, который содержит информацию об особенностях участия в одном уголовном деле в качестве присяжного поверенного известного российского юриста и правоведа второй половины XIX- начала XX века - Владимира Даниловича Спасовича.

Требуется: на основе Ваших знаний теории и истории государства и права, а также анализа представленной судебной ситуации ответить на следующие вопросы:

1. Какие предпосылки оказали существенное влияние на появление во второй половине XIX века плеяды выдающихся российских адвокатов и судебных ораторов? (Укажите три предпосылки и обоснуйте их влияние).

2. **Какие основные профессиональные требования предъявлялись во второй половине XIX века к лицам, претендовавшим на получение статуса присяжного поверенного ?**
3. **Какие отличия в требованиях к кандидатам в присяжные заседатели были во второй половине XIX века и существуют в современной России? (Сравните требования к кандидатам в присяжные заседатели во второй половине XIX века и в настоящее время).**
4. **Почему суд самостоятельно не изменил наказание Киткину с ссылки на заключение «в крепость на год и 4 месяца с лишением некоторых прав», а постановил направить ходатайство монарху? Свой ответ обоснуйте.**

***Владимир Данилович Спасович** - знаменитый правовед и адвокат второй половины XIX века, автор «Учебника криминального права». В адвокатской работе, по мнению коллег, отличался научным подходом в исследовании доказательств и «чудесной архитектурой речи», а также он внес значительный вклад в разработку теории судебно-уголовных доказательств и изучении проблем психофизиологии.*

В деле о составлении подложного духовного завещания от имени умершего капитана гвардии Седкова (1875 год) подсудимых было несколько, но Спасович защищал только Бороздина и Киткина. Фабула дела такова: после смерти мужа у Седковой возник план изготовить фальшивое завещание, которое удостоверил нотариус Лысенков, а в качестве свидетелей поддельного документа были привлечены, в том числе, Бороздин и Киткин по отдельности.

Бороздина, бывшего чиновника и бывшего члена окружного суда, человека нуждающегося в деньгах, привлек к делу его знакомый Лысенков, после вызова в суд на допрос по поводу завещания (обычная практика для суда). Бороздин получил от Седковой двухлетний вексель на 500 рублей, в последующем просил у нее 15 рублей, но не получил их. Киткин же, молодой человек 23 лет от роду, из состоятельной семьи, но растративший уже все деньги, был должником покойного Седкова и его жены, он согласился поставить свою подпись за возврат долговой расписки и 200 рублей сверх того. После начала расследования Киткин первым признался в содеянном и раскаялся.

Спасович обратился к присяжным с просьбой определить степень участия его подзащитных в этом преступлении: «При определении ответственности каждого из подсудимых вам необходимо обратить внимание на то, как построилась группа людей, совершивших преступление: кто был первоначальным ядром, кто пристал прежде и кто после; кто их них ближе и кто дальше от центра в той системе, которую обвиняющая власть назвала организацией преступления… Если подсудимый присовокупился уже к готовому предприятию, то касательно его не может быть поднят вопрос о предварительном на преступление соглашении, так как оно уже существовало, когда к нему пристал подсудимый». Спасович соглашался с тем, что Бороздин, как бывший работник суда, не мог не понимать последствий «дурного предложения», но отвергал обвинение в очернении чести судейского сословия, ибо его подзащитный во время совершения деяния членом окружного суда уже не был, и просил обратить внимание на наличие у Бороздина шести детей. В отношении Киткина адвокат просил присяжных принять во внимание молодость и искреннее раскаяние.

***Окружной суд постановил:** Бороздина лишить всех особых прав и преимуществ и сослать на житье в Архангельскую губернию. Киткина по лишении всех особенных прав и преимуществ сослать также в Архангельскую губернию. Ввиду явки Киткина с повинной представить о нем на Монаршее усмотрение и ходатайствовать о замене наказания заключением в крепость на год и 4 месяца с лишением некоторых прав.*

ОТВЕТ:

1. Предпосылки, повлиявшие на появление во второй половине XIX века плеяды выдающихся российских адвокатов и судебных ораторов:

а). Первая предпосылка, повлиявшая на появление во второй половине XIX века плеяды выдающихся российских адвокатов и судебных ораторов — экономическая.
Вторая — политическая, третья — социальная.

б). Второй предпосылкой является — политическая

в). Третья предпосылка это — социальная

2. Основные профессиональные требования, которые предъявлялись во второй половине XIX века к лицам, претендовавшим на получение статуса присяжного поверенного:

Основными требованиями к лицам, претендовавшим на получение статуса присяжного поверенного, являлись: 1) мужчина 2) возраст от 25 лет до 70 лет

3) русские подданные 4) не глухой 5) не немой
6) не умалишённый 7) не состоявший под судом
и следствием.

3. Сравните требования к кандидатам в присяжные заседатели во второй половине XIX века и в настоящее время:

Вторая половина XIX века	Настоящее время
• только мужчины в возрасте от 25 до 70 лет • русские подданные не могли быть лица: • состоявшие под судом и следствием • немые и глухие • умалишённые	• имеющие гражданство РФ • дееспособные • не имеющие судимости • достигшие 25 лет (именно с этого возраста имеют кандидаты в присяжные заседатели) • не состоящие на учёте в наркологическом или психоневрологическом диспансере в связи с этим.

4. Почему суд самостоятельно не изменил наказание Киткину с ссылки на заключение «в крепость на год и 4 месяца с лишением некоторых прав», а постановил направить ходатайство монарху? Свой ответ обоснуйте.

Суд самостоятельно не изменил наказание Киткину, а постановил направить ходатайство монарху, потому что в то время исполнять решение и слова Церкви

Количество страниц 16 из 16 Код участника 0-252

(заполняется организатором)

Время сдачи: _____

ОЛИМПИАДНАЯ РАБОТА

На заключительном этапе

Всероссийской олимпиады школьников «Миссия выполнима. Твоё призвание – финансист!»

(обществознание)

Ветрогонская Александра Владимировна

Фамилия, имя, отчество участника в именительном падеже)

Учащегося 11 (одиннадцатого) **класса**

(цифрами и прописью)

Дата рождения 17.11.2006

(ДД.ММ.ГГГГ)

ГБОУ СОШ №29 с углубленным изучением французского языка и права

(Полное наименование образовательной организации, в котором обучаетесь)

г. Санкт-Петербург

(Населенный пункт/ субъект РФ/ иностранное государство)

Вариант № 2 (второй)

(Цифрами и прописью)

(Подпись участника)

Абакан – Барнаул – Благовещенск – Брянск – Бузулук – Владивосток – Владикавказ – Владимир – Воронеж – Екатеринбург - Калуга – Канаш – Калининград - Краснодар – Красноярск – Курск – Липецк – Махачкала – Москва – Мурманск – Новороссийск – Новосибирск – Омск – Орел – Пенза – Пермь – Ростов-на-Дону - Самара – Санкт-Петербург – Смоленск – Ставрополь – Сургут – Сыктывкар – Тула – Улан-Удэ – Уфа – Хабаровск - Челябинск – Шадринск – Южно-Сахалинск – Якутск – Ярославль

31 января 2024 года

Никакие другие записи на титульном листе делать не разрешается

ВТБ

ФИНАНСОВЫЙ УНИВЕРСИТЕТ
ПРИ ПРАВИТЕЛЬСТВЕ РОССИЙСКОЙ ФЕДЕРАЦИИ

А

ФИНАНСОВЫЙ УНИВЕРСИТЕТ
ТВОЕ ПРИЗВАНИЕ -ФИНАНСИСТ!
МИССИЯ:ВЫПОЛНИМА

В оргкомитет
Всероссийской олимпиады школьников «Миссия выполнима. Твое призвание-финансист!»

Заявление

Прошу Вас допустить меня к участию в заключительном этапе Всероссийской олимпиады школьников «Миссия выполнима. Твое призвание-финансист!».

Для регистрации меня как участника олимпиады сообщаю о себе следующие данные:

Фамилия:	Петровская
Имя:	Александра
Отчество:	Владимировна
Гражданство:	РФ
Класс:	11
Полное наименование образовательной организации:	ГБОУ СОШ №29 с углубленным изучением французского языка и права
Регион постоянной регистрации:	г. Санкт-Петербург
Населенный пункт:	г. Санкт-Петербург
Телефон:	+7(921) 569-64-04
Email:	avetrogovskaya@gmail.com

С Порядком проведения олимпиад школьников, положением о Всероссийской олимпиаде школьников «Миссия выполнима. Твое призвание-финансист!» и ее регламентом ознакомлен.

Подпись участника

01.01.2024

Дата

СООРГАНИЗАТОРЫ ОЛИМПИАДЫ

- Республиканский центр по работе с одаренными детьми "Альтаир-Хакасия"
- ГАНОУ «Региональный центр выявления, поддержки и развития способностей и талантов у детей и молодежи»
- Региональный центр выявления, поддержки и развития способностей и талантов у детей и молодёжи "Сириус.Приморье"
- ГАНОУ ВО «Региональный центр «Орион»
- ФГАОУ ВО "Северо-Кавказский федеральный университет"
- Государственное бюджетное учреждение «Региональный центр оценки качества образования Сахалинской области»
- ФГБОУ ВО "Калининградский государственный технический университет"
- Специализированный учебно-научный центр Южного федерального округа (СУНЦ ЮФО)
- ЧОУ "Гимназия 212 "Екатеринбург-Париж"
- Краевое государственное автономное нетиповое образовательное учреждение «Краевой центр образования» КГАНОУ «КЦО»

Правила участия в олимпиадных состязаниях

В Олимпиаде принимают участие все желающие, не имеющие законченного среднего образования, независимо от гражданства. Взимание платы за участие в Олимпиаде не допускается.

Во время проведения соревновательного тура запрещается:

- иметь при себе средства связи, электронно-вычислительную технику, фото-, аудио и видеоаппаратуру, справочные материалы, письменные заметки и иные средства хранения и передачи информации;
- выносить из локаций и места проведения олимпиады листы бумаги для черновиков с отметкой организатора или комплекты олимпиадных заданий на бумажных и (или) электронном носителях;
- фотографировать комплекты олимпиадных заданий;
- пользоваться справочными материалами, кроме тех, которые выданы в комплекте олимпиадных заданий;
- перемещаться по месту проведения олимпиады во время проведения олимпиады без сопровождения дежурного вне локации.
- разговаривать, пересаживаться, обмениваться любыми материалами и предметами;
- делать какие-либо пометки в бланках (листах) ответов, позволяющие идентифицировать его работу, умышленно повреждать бланки (листы) ответов, мешать другим участникам выполнять задания.

В случае нарушения порядка проведения олимпиады вы будете удалены с олимпиады.

При выполнении заданий можно использовать ручку только с синими или черными чернилами. Использование ручек с чернилами красного цвета не допускается!

Ознакомиться с результатами олимпиады вы сможете в личном кабинете участника олимпиады на сайте My.fa.ru в разделе «Олимпиады и конкурсы», далее в разделе «Мои мероприятия». Черновики при проведении апелляции не рассматриваются.

Заявление на апелляцию подается только 20 февраля 2024 года в период с 09:00 – 12:00 по московскому времени. Ознакомится с работой можно в очном формате на площадке проведения олимпиады.

Предмет	Продолжительность	Участникам разрешается иметь:
Английский язык	120 минут	Ручка, карандаш, ластик, документ, удостоверяющий личность, бутылка воды, шоколадка.
История	180 минут	Ручка, карандаш, ластик, документ, удостоверяющий личность, бутылка воды, шоколадка.
Информатика	240 минут	Ручка, карандаш, ластик, линейка, документ, удостоверяющий личность, бутылка воды, шоколадка.
Математика (8-9 класс, 10 класс, 11 класс)	240 минут	Ручка, карандаш, ластик, линейка, документ, удостоверяющий личность, бутылка воды, шоколадка.
Обществознание	180 минут	Ручка, карандаш, ластик, документ, удостоверяющий личность, бутылка воды, шоколадка.
Финансовая грамотность	120 минут	Ручка, карандаш, ластик, документ, удостоверяющий личность, бутылка воды, шоколадка.
Экономика	150 минут	Ручка, карандаш, ластик, линейка, непрограммируемый калькулятор, документ, удостоверяющий личность, бутылка воды, шоколадка.
Информационая безопасность	180 минут	Ручка, карандаш, ластик, документ, удостоверяющий личность, бутылка воды, шоколадка.
Искусственный интеллект	180 минут	Ручка, карандаш, ластик, документ, удостоверяющий личность, бутылка воды, шоколадка

Право	180 минут	Ручка, карандаш, ластик, документ, удостоверяющий личность, бутылка воды, шоколадка
Туризм	120 минут	Ручка, карандаш, ластик, документ, удостоверяющий личность, бутылка воды, шоколадка

С ПРАВИЛАМИ ОЗНАКОМЛЕН _____ Вострецкая А.В.

(подпись участника) (расшифровка)

ФГОБУ ВО «Финансовый университет при Правительстве Российской Федерации»
(Финансовый университет)
Всероссийская олимпиада школьников «Миссия выполнима.
Твое призвание – финансист»

Предмет: ОБЩЕСТВОЗНАНИЕ

ВАРИАНТ __2__

Бланк проверки работы

Код участника ____О-252____

Задание №1

Имя, Фамилия философа	Филос. пробл.	Обоснов. филос.пр №1	Обоснов. филос.пр. №2	Обоснов. филос.пр №3	Фил. конц. №1	Фил. конц. №2	Фил. конц. №3	Итого:
2	3	-	-	-	1	-	-	6

Задание №2.1

1	Итого:
3	3

Задание №2.2

1	2	3.1	3.2	3.3	4	Итого:
2	-	-	-	-	-	2

Задание №3

1	2	Итого:
6	0	6

Задание №4

1.1	1.2	2.1	2.2	3.1	3.2	4	5	6	7	Итого:
2	2	0	-	2	2	0	-	0	3	11

Задание №5

1.1.	1.2.	1.3.	2	3	4	Итого:
0	0	0	2	0	1	3

ИТОГО за работу баллов : ___31___

0373

Код участника
(заполняется организатором)

Олимпиадная работа

заключительного этапа

«Всероссийская олимпиада школьников "Миссия выполнима. Твоё призвание - финансист!" 2023-2024 г.»

«(Обществознание)»

Вариант № 1 (первый)

«31 января 2024 г.»

Никакие другие записи на титульном листе делать не разрешается

ФГОБУ ВО «Финансовый университет при Правительстве Российской Федерации»
(Финансовый университет)
Всероссийская олимпиада школьников «Миссия выполнима.
Твое призвание – финансист»

Предмет: ОБЩЕСТВОЗНАНИЕ

ВАРИАНТ 1

Бланк проверки работы

Код участника 0373

Задание №1

Имя, Фамилия философа	Филос. пробл.	Обоснов. филос.пр №1	Обоснов. филос.пр. №2	Обоснов. филос.пр №3	Фил. конц. №1	Фил. конц. №2	Фил. конц. №3	Итого:
3	3	–	0	–	2	2	2	12

Задание №2.1

1	Итого:
0	0

Задание №2.2

1	2	3.1	3.2	3.3	4	Итого:
0	0	–	–	–	–	0

Задание №3

1	2	Итого:
0	0	0

Задание №4

1.1	1.2	2.1	2.2	3.1	3.2	4	5	6	7	Итого:
2	2	2	2	2	1	0	0	0	1	12

Задание №5

1.1.	1.2.	1.3.	2	3	4	Итого:
2	2	2	1	0	0	7

ИТОГО за работу баллов : 31

ФГОБУ ВО «Финансовый университет при Правительстве Российской Федерации»

ВСЕРОССИЙСКАЯ ОЛИМПИАДА
ШКОЛЬНИКОВ«МИССИЯ ВЫПОЛНИМА.
ТВОЕ ПРИЗВАНИЕ – ФИНАНСИСТ!»
ПО ПРЕДМЕТУ ОБЩЕСТВОЗНАНИЕ
2023-2024 уч. года

Вариант I

Задание №1. Прочитайте условие и выполните предложенное задание по философии.

Условие: в середине 50-х годов XX века был опубликован роман- эпопея «Властелин колец» известного английского писателя Джона Рональда Руэла Толкина. Это художественное произведение считается первым в жанре эпическое фэнтези, впоследствии ставшее классическим. «Властелин колец» является одной из самых популярных книг XX века. Она оказала влияние не только на литературу, кинематограф, но и мировую культуру в целом. Принято считать, что «Властелин колец» - это яркий образец массовой культуры, однако, только этим, сложно объяснить стойкий интерес к этому произведению как со стороны широкой общественности, так и представителей интеллектуальной элиты. В рамках настоящего задания Вам предстоит осуществить философский анализ данного произведения и попытаться выявить скрытые смыслы, содержащиеся в нем.

Требуемый философский анализ должен включать:

1. Определение по предложенному описанию трех выдающихся философов, каждый из которых имеет свою философскую теорию по одной из философских проблем (идей), содержащихся во «Властелине колец».

2. Выявление и формулировка трех философских проблем (идей), которые содержатся во «Властелине колец» и присутствуют у определенных Вами философов. (Одна проблема - один философ).

3. Обоснование каждой выявленной философской проблемы (идеи) с опорой на содержание самого произведения. (Объем обоснования каждой проблемы должен составлять не менее пяти предложений. Всего три обоснования).

4. Краткая характеристика философских взглядов каждого из определенных Вами философов в отношении «своей» философской проблемы (идеи). (Объем характеристики каждой философской концепции должен составлять не менее десяти предложений. Всего три характеристики).

Описание философа №1

Данного древнегреческого мыслителя волнует вопрос о соотношении власти и нравственности. Он основал собственную философскую Академию, в которой изучалась логика, риторика, математика, а также другие науки. В философской Академии считалось, что математика – основное условие философского познания. Уникальность написанных философских трудов этого мыслителя в том, что он приглашает читателя окунуться в обсуждение проблемы с учетом позиции разных собеседников, которые присутствуют в произведении. Истинное существование философии, по мнению мыслителя, выражается в душе, которая может оставаться в диалоге наедине с собой, а также вступать в диалог с другими душами.

Ответ: Платон

Описание философа №2

Этот выдающийся древнегреческий философ создал новые научные направления, разработал основы формальной логики, произвел классификацию наук, определил их предмет и методы. Также известен как наставник великого полководца - Александра Македонского. Все это, и многое другое, говорит о масштабе личности данного философа. В его учении исследуется онтологическая (учение о бытии), гносеологическая (учение о познании), социально-политическая и естественнонаучная проблематика. Особое место в его философии занимает этическое учение. В истории философии он запомнился как создатель «первой философии». Немаловажным фактом из его жизни является, то, что он известен как основатель школы «Ликей», в дальнейшем это название стало использоваться для обозначения образовательных учреждений – лицей.

Ответ: Аристотель

Описание философа №3

Чрезвычайная тяга к чтению и книгам с самого детства, предопределила род деятельности этого мыслителя. Он стал одним их самых известных писателей и философов XX столетия. Вопросы экзистенциального характера пронизывают большую часть написанных им произведений. Несмотря на многочисленные скандалы вокруг его имени (например, он категорически отказался получать Нобелевскую премию в области литературы), его философские работы с увлечением читают во всем мире. Также философ был активным общественным деятелем, имея крайне жесткие оппозиционные взгляды на существовавшую в то время во Франции власть.

Ответ: Ж.-П. Сартр

Философские проблемы:

1. Соотношение идеального и реального
2. Кому принадлежит власть и для кого она?
3. Обоснование детерминированности человеческой жизни

Обоснования из текста:

1.

2.

Власть принадлежит тому, кто обладает полной всевластием, следовательно, все должны подчиняться только ему.

3.

Концепции определенных во «Властелине колец» философских проблем (идей) у описанных в задании философов. (Ответ должен быть построен по следующему алгоритму: «Формулировка проблемы (идеи)- указание мыслителя - описание философской теории)

1. Платон считал, что существуют некие „мир эйдосов" или „мир идей", в котором всё идеально. Ему противопоставляется мир реальный, который несовершенен. Он выдвигает проблему их соотношения и призывает стремиться к „миру эйдосов". В связи с этим появляется „миф о пещере", в котором говорится, что люди видят лишь свои тени в пещере, и ~~они~~ думают, что это и есть они. И только один человек, который выберется оттуда сможет увидеть настоящего себя, и этот человек из его числа должен стать философ, который впоследствии будет продвигать „идеи" в мир, чтобы сделать его идеальным.

2. Аристотель был первым философом, который основывал на реальных эмпирических данных, на основе анализа поисков в Греции свои учения. В своих работах он выделял 6 форм возможного правления. Следовательно, именно они и могли яв-

лись ответом на поставленную проблему. Аристотель выделял правильные и неправильные формы правления. Критериями для их определения являлись: кол-во людей, которым принадлежит власть, а также кол-во людей, для которых осуществляется власть, осуществляется благо. Идеальной формой правления является для Аристотеля монархия, это ф. пр. при которой власть осуществляется всеми и на благо всем. Это и будет ответом на проблему.

3. М.-П. Сартр является известным философом экзистенциализма. Одна из его известных работ, которая является ответом на критику „Экзистенциализм — это гуманизм" содержит ответ на поставленную проблему. Сартр считает, что экзистенциализм усматривает действительность человеческой жизни, по поэтому эту позицию можно считать гуманистической по отношению к человеческой жизни (идея свободы и равенства была основой в этику Сартра). Сартр утверждал, что существование предшествует сущности, т. е. сначала человек появляется в этом мире и лишь изменив себя, живя в этом мире, он становится личностью. И только после этого сущность, т. е.

на жизнь и её ход. Поэтому уже в сущности он волен выбирать её исход и свободно принимать решения. Тем самым человек детерминирован в своём существовании, но свободен в принятии решений, поэтому экзистенциализм - это гуманизм.

Задание №2.1. Прочитайте условие и выполните предложенное задание по экономике.

Условие: Вы являетесь членом дискуссионного клуба «Черный лебедь» и участвуете в его заседании. В одном из выступлений прозвучал тезис о том, что «Бюджетная система страны напрямую зависит от наличия в ней (стране) факторов производства».

Требуется: подтвердить или опровергнуть тезис из условия задания. Для этого необходимо:

1. Выбрать одну из трех позиций по данному вопросу (Согласен/ Не согласен/ Частично согласен)
2. Обосновать выбранную позицию, используя обществоведческую теорию.

ОТВЕТ:

1. Согласен частично

2. Я считаю, что тезис можно считать верным исходя из теории К. Маркса. Он писал, что всё общество и его строение зависимо от того, как устроен базис (производительные силы и производительные отношения), который в свою очередь зависит от наличия факторов производства и их распределения. Таким образом, бюджетная система (если рассматривать с т.з. К. Маркса) косвенно зависит от факторов производства через устройство базиса.

Задание №2.2. Прочитайте условие и выполните предложенное задание по экономике.

Условие: **перед Вами портреты выдающихся представителей одной из школ экономической теории, чьи фамилии зашифрованы в виде анаграмм.**

Требуется:

1. Расшифровать анаграммы и соотнести фамилии экономистов и портреты.

2. Определить (написать название) школу экономической теории, к которой принадлежат экономисты.

3. Кратко охарактеризовать вклад, который внес каждый из определенных Вами экономистов, в экономическую науку.

3. Выбрать одного из представленных в задании экономистов, кому по Вашему мнению может принадлежать следующая экономическая идея: *«Если права собственности четко определены и трансакционные издержки равны нулю, то размещение ресурсов (структура производства) будет оставаться неизменным и эффективным независимо от изменений в распределении прав собственности»* **и обосновать почему.**

1

2

3

РОНТ **СМЕДЦЕ** **ОКЗУ**

ОТВЕТ :

Портрет №1 - Самуэльсон

Портрет №2 - Зомбу

Портрет №3 - Нэрш

Название школы экономической теории: Кейнсианская школа

Вклад экономиста, изображенного на портрете №1:

Вклад экономиста, изображенного на портрете №2:

Вклад экономиста, изображенного на портрете №3:

Выбор экономиста и обоснование принадлежности цитаты:

Задание 3. Прочитайте условие и выполните задание по социологии.

<u>Условие:</u> ниже представлены цитаты из различных художественных произведений.
<u>Требуется:</u>
1. Определить стратегию поведения героев произведений в каждой из конфликтных ситуаций (например, в соответствии с классификацией К.Томаса и Р.Килманна)
2. Опираясь на обществоведческую теорию, укажите образы каких животных иллюстрирует каждая стратегия поведения. (Ответ должен быть занесен в таблицу).

Фрагменты произведений

1. «Государь мой премилостивый, я до тех пор не намерен ехать в Покровское, пока не вышлете Вы мне псаря Парамошку с повинною; а будет моя воля наказать его или помиловать, а я терпеть шутки от Ваших холопьев не намерен, да и от Вас их не стерплю, потому что я не шут, а старинный дворянин. За сим остаюсь покорным ко услугам Андрей Дубровский».

   «Как, - загремел Троекуров, вскочив с постели босой, - высылать к ему моих людей повинной, он волен их миловать, наказывать! да что он в самом деле задумал; да знает ли он, с кем связывается? Вот я ж его... Наплачется он у меня, узнает, каково идти на Троекурова!»

   (А.С.Пушкин «Дубровский»)

2. «Медведь подумал, подумал, почесал за ухом и спросил: - Кто яблоко нашёл?- Я! - сказал Заяц.- А кто яблоко сорвал?- Как р-раз я! - каркнула Ворона.- Хорошо. А кто его поймал?- Я поймал! - пискнул Ёж.- Вот что,- рассудил Медведь, - все вы правы, и потому каждый из вас должен яблоко получить… - Но тут только одно яблоко! - сказали Ёж, Заяц и Ворона.- Разделите это яблоко на равные части, и пусть каждый возьмёт себе по кусочку. И все хором воскликнули:- Как же мы раньше не догадались!»

   (В. Сутеев «Яблоко»)

3. «Тут голова, им всем в укор,
   сказала: "Бросьте этот спор!
   Вы все равны, нужны друг другу,
   Не ссорьтесь, делая услугу!
   Все мы - едины, все мы - ТЕЛО!
   И делаем одно мы дело!
   Здесь важно мир иметь, любовь,
   В единстве и без лишних слов!»

   (Н. Журавлева – Гросс «Конфликт тела»)

4. «В контрразведке били Шухова много. И расчет был у Шухова простой: не подпишешь - бушлат деревянный, подпишешь - хоть поживешь еще малость. Подписал».

   (А.И. Солженицын «Один день Ивана Денисовича»)

5. «Идёт опять зайчик, ему на встречу бык:
   - Му-у-у-у! Что, зайчик, плачешь?
   - Как же мне не плакать? Была у меня избушка лубяная, а у лисы - ледяная. Попросилась она ко мне ночевать, да меня же и выгнала!
   - Му-у-у! Пойдём, я твоему горю помогу!
   - Нет, бык, не поможешь! Собака гнала - не выгнала, медведь гнал - не выгнал и тебе не выгнать!
   - Нет, выгоню! Подошли они к избушке, бык как заревел:
   - Поди, лиса, вон! А лиса им с печи:
   - Как выскочу, как выпрыгну, пойдут клочки по закоулочкам! Бык испугался и убежал».

   (Русская народная сказка «Заюшкина избушка»)

ОТВЕТ:

Стратегии поведения	№ фрагмента художественной литературы	Образ животного
никто не идёт на уступки	1	волк
консенсус / усиление результатов	2	заяц
нахождение общей воли, интереса	3	левиафан
продавливание интересов одной стороной	4	лев
затягивание при отсутствии реальных рычагов давления	5	муха

Задание №4. Прочитайте условие и выполните задание по политологии.

<u>Условие:</u> предложенный фрагмент содержит описание политической ситуации, сложившейся в Аргентине в первой половине XX века.

<u>Требуется:</u>

1. Определить тип политического режима, описанный во фрагменте текста. ***(Ответ должен содержать конкретное название политического режима).*** **Какие признаки данного политического режима указал автор в своем тексте ?** ***(Ответ должен содержать не менее трех признаков из текста).***

2. Перечислить фамилии известных Вам мыслителей, занимавшихся изучением и разработкой теории данного в задании типа политического режима, и кратко охарактеризовать взгляды каждого из них по поводу этого типа политического режима.

3. Указать три достоинства и три недостатка, которые Вы можете выделить у данного типа политического режима.

4. Определить название упомянутого во фрагменте текста идейно – политического течения.

5. Указать название исторического события, описанного в тексте.

6. Привести пример двух стран, расположенных на Африканском континенте, в которых в 2023 году сохранился определенный Вами тип политического режима?

7. Сформулировать не менее трех рекомендаций, имеющих практическое применение, в качестве советника Хуана Доминго Перона.

Кризис 1930 года привел к тому, что многие сельскохозяйственные рабочие обосновались в окрестностях крупных городов, искали лучших заработков на фабриках и в мастерских, стремились повысить уровень жизни. Эта рабочая сила стала основой для примитивной индустриализации. Новые рабочие получили квалификацию, высокие зарплаты и полную занятость, что редко случалось в Аргентине.

Кроме того, в стране существовала националистическая идеология, которая, хотя ее не разделяла ни одна политическая партия, была очень популярна в военных кругах, высших классах Аргентины, в среде интеллигенции.

В политической сфере ситуация складывалась следующим образом: с одной стороны - демократический фронт, еще не имевший кандидата, но состоявший из традиционно влиятельных партий; с другой стороны - консерваторы, выдвинувшие кандидатуру Патрона Косты. У части радикалов возникла блестящая идея

предложить министру вооруженных сил генералу Педро Пабло Рамиресу стать кандидатом от Демократического фронта. Они полагали, что кандидатура военного министра сделает невозможной фальсификацию выборов, и таким образом радикалы победят и сформируют правительство. Радикалы провели переговоры с генералом Рамиресом, которому понравилось это предложение. Об этом узнал президент и попросил публичных объяснений. Генерал Рамирес выпустил довольно двусмысленное коммюнике, и Кастильо настаивал на его опровержении.

С самого начала своей политической карьеры Хуан Доминго Перон стремился организовать политические силы, которые позволили бы ему осуществлять власть. Еще до прихода на пост президента, в 1946 году, он решил распустить организации, поддержавшие его на выборах в феврале, и создать на их основе единую партию. Поначалу она стала называться Единой национальной революционной партией, а затем - Перонистской партией. В нее входили не только сторонники Перона, но и государственные служащие (для некоторых из них членство в партии было обязательным). Перонистская партия пользовалась очевидным покровительством властей, что проявлялось в различных формах. Перон также купил все частные радиостанции страны, организовал целую сеть официальных газет и журналов и проводил политику постоянного давления на оппозиционные партии, которые имели незначительное число мест в законодательных органах и были неспособны оказывать сопротивление политике, проводимой президентом. Депутатам от радикалов часто не давали выступать, некоторых из них изгнали из парламента, других посадили в тюрьму или вынудили покинуть страну.

Политические партии вели активную жизнь, но подвергались давлению, преследованиям и многочисленным рискам. Избирательные кампании складывались для них непросто, так как у них не было доступа ни к одной радиостанции и фактически существовали лишь две независимые газеты общенационального значения. Пропагандой и печатными изданиями занималось государственное учреждение, добившееся совершенства в искусстве замалчивания новостей и мнений, которые могли быть неприятны правительству.

В то время преобладали враждебные действия по отношению к инакомыслящим, поощряемые самим Пероном, жесткие речи которого в отношении оппозиции, зачастую были абсурдны по форме. Он угрожал повесить оппозиционеров и однажды заявил, что сам подаст стальную петлю, чтобы задушить тех, кто мешал правительству, пользовавшемуся поддержкой большинства народа. Безусловно, оппозиция не была лояльна правительству. Плелось множество заговоров, в большинстве своем совершенно безумных и без всяких шансов на успех.

(Луна Феликс «Краткая история аргентинцев»)

ОТВЕТ:

1. Тип политического режима: ~~военный авторитет~~ ~~военная диктатура (хунта)~~ – авторитаризм

Признаки данного типа режима из текста:

а). ~~Главой государства являлся военный диктатор~~ политические партии вели активную жизнь, но подвергались давлению

б). господство одной партии – Единой национальной революционной партии

в). подчинение СМИ государству (купил все частные радиостанции, все официальные газеты и журналы)

2. Фамилии мыслителей, занимавшихся теоретической разработкой и исследованием данного типа политического режима: Хуан Линц

Взгляды мыслителей:
Хуан Линц, считал, что авторитаризм имеет очень широкое определение, поэтому в его „квадрате" полит. режимов занимает место по центру в самом низу, что означает среднее между тоталитаризм и плюралистическ. полит. партий и ~~[illegible]~~ господство полит. идеологии

3. Достоинства данного типа политического режима:
а). Устойчивость к экономическим кризисам из-за регулирования экономики государством
б). Полное подчин. - либо „свободы", из-за отсутствия вмешательства гос-ва в частную жизнь
в). Простота управления гос-ва благодаря наличию единого центра и партии, которым принадлежат все полномочия

Недостатки данного типа политического режима:
а). Низкая мобилизация масс для участия в полит. жизни
б). Наличие мнения по поводу проблем только одной партии, следовательно отсутствие развития и конкуренции за счёт конкурентных идей
в). Сокращение культуры и свободы из-за наличия только государственных СМИ и проблема, следовательно, окультурования граждан

4. Название упомянутого во фрагменте текста идейно – политического течения:
Национализм

5. Название исторического события, описанного в тексте:
Кризис власти / полит. партии

6. Примеры двух стран, расположенных на Африканском континенте, в которых в 2023 году сохранился определенный Вами тип политического режима:
Иран, Чад, Ливия, Нигер

7. Рекомендации в качестве советника:
а). Отменить „государственные" СМИ и для появления альтернативных мнений по насущным проблемам, а следовательно ведение более эффективной соц. политики

б). Смягчение мер по давлению на политическую оппозицию, чтобы слушать альтернативное мнение и вести более эффект. гос. политику (в данном случае полное разрешение оппозиции не удавливать Пескова)

в). Повышение мобилизации масс для принятия политических решений

Задание №5. Прочитайте условие и выполните задание по праву.

<u>Условие:</u> перед Вами фрагмент текста, который содержит информацию об особенностях участия в одном уголовном деле в качестве присяжного поверенного известного российского юриста и правоведа второй половины XIX- начала XX века - Сергея Аркадьевича Андреевского.
<u>Требуется:</u> на основе Ваших знаний теории и истории государства и права, а также анализа предетавленной судебной ситуации ответить на следующие вопросы:

1. **Какие предпосылки оказали существенное влияние на появление во второй половине XIX века плеяды выдающихся российских адвокатов и судебных ораторов? (Укажите три предпосылки и обоснуйте их влияние).**
2. **Какие общие требования существовали во второй половине XIX века к лицам, избираемым в присяжные заседатели? Кто не подлежал внесению в списки присяжных заседателей?**
3. **Какие отличия в общих требованиях и ограничениях статуса присяжного поверенного во второй половине XIX века и адвоката в настоящее время можете назвать? (Сравните общие требования и ограничения статуса присяжного поверенного и современного российского адвоката).**
4. **Мог ли в описанном деле суд приговорить Августовского к смертной казни, если бы присяжные постановили, что он не заслуживает снисхождения? Свой ответ обоснуйте.**

Сергей Аркадьевич Андреевский, юрист и адвокат второй половины XIX-начала XX вв., снискал славу одного из лучших судебных ораторов: он всегда давал тонкие психологические портреты своих клиентов и старался воздействовать на чувство присяжных заседателей.

В деле Августовского, который сбежал из ссылки, вернулся в Петербург, скрывался в квартире у своей семьи, где был обнаружен и при задержании убил кухарку, после, при следствии, пытался выдать себя за сумасшедшего, но «был уличен в притворстве и признан психически здоровым», Андреевский в защитной речи мало говорил о непосредственных доказательствах деяний, не отрицал вины подсудимого, но рассматривал обстоятельства дела через призму его личности.

Он представил подсудимого человеком «с ненормально кипучим и беспокойным внутренним миром», в своих письмах многословного до невероятности, со странностями в образе мышления. «Давно уже высказана истина, - говорил защитник, - что слог человека – это он сам, и если внутренняя жизнь Августовского также сбивчива и туманна, неверна и поспешна, как его письма и речи, то вот уже основание, чтоб поглубже призадуматься над этим делом… Все эти фолианты, заметки и наброски … не были вызваны у него потребностью творчества или научных занятий, а все они сосредоточены на самом Августовском, на его судьбе и делах». Причиной побега из ссылки была названа богатая фантазия подсудимого, вообразившего измену жены: «Откровенно назвав Августовского несправедливым, я с таким же убеждением скажу, что эта несправедливость у него не злонамеренная и преступная, а болезненная. Причина ее заключается в ненормальной силе и ложном направлении его фантазии».

Убийство же кухарки, присутствовавшей в квартире при задержании, объяснялось непостижимым законом «роковых сплетений судьбы», это была не расчетливая месть человеку, сообщившему о нем полиции,

но случайный выбор жертвы: «в нем поднялась страшная сила, не растратив которую, он не сможет с покорностью агнца переступить порог своего жилища», и он нанес смертельную рану, не рассчитывая непременно на убийство.

«В нашей жизни, господа присяжные заседатели, мы встречаем над собой только две власти: власть закона и власть судьбы».

Присяжные заседатели признали Августовского виновным в самовольной отлучке из места ссылки и в убийстве в запальчивости и раздражении, но дали ему снисхождение. Суд приговорил обвиненного к ссылке на поселение в места Сибири не столь отдаленные.

ОТВЕТ:

1. Предпосылки, повлиявшие на появление во второй половине XIX века плеяды выдающихся российских адвокатов и судебных ораторов:

а). Появление новых списков судов и судопроизводства

б). Появление новых законов, возможность их изучения и обучение, необходимость не только юридически закреплённых норм, но и доктринальных основ описания юридической сущности

в). Появление возможности представительства в суде как такового, т.к. до этого времени человек в суде мог защищать себя только сам, без привлечения других лиц.

2. Общие требования, существовавшие во второй половине XIX века к лицам, избираемым в присяжные заседатели:

Достижение совершеннолетия, отсутствие, выявленных отсутствие психических расстройств и болезней, несудимость к делу (т.е. не быть предрасположенным к стороне обвинения или истца)

Кто не подлежал внесению в списки присяжных заседателей ?

Дети, психически больные люди, заинтересованные в результате дела люди (в выигр. другой стороны)

3. Сравнение общих требований и ограничений статуса присяжного поверенного и современного российского адвоката:

В современном мире, в отличие от XIX века адвокат должен иметь юридич. образование, а также сдать адвокатский экзамен, адвокат не может выступать ни на стороне истца, ни на стороне ответчика в одном деле. Также как и раньше, адвокат должен быть совершеннолетним психически здоровым и не должен быть заинтересован в выигрыше противоположной стороны

4. Мог ли в описанном деле суд приговорить Августовского к смертной казни, если бы присяжные постановили, что он не заслуживает снисхождения? Свой ответ обоснуйте.

Смертная казнь существовала как мера наказания, назначенная за убийство Августовским творческих людей приговорённым к смертной казни, если бы не заслуженное снисхождение.

0-496

Код участника
(заполняется организатором)

Олимпиадная работа

заключительного этапа

«Всероссийская олимпиада школьников "Миссия выполнима. Твоё призвание - финансист!" 2023-2024 г.»

«(Обществознание)»

Вариант № 1

«31 января 2024 г.»

Никакие другие записи на титульном листе делать не разрешается

ФГОБУ ВО «Финансовый университет при Правительстве Российской Федерации»
(Финансовый университет)
Всероссийская олимпиада школьников «Миссия выполнима.
Твое призвание – финансист»

Предмет: ОБЩЕСТВОЗНАНИЕ

ВАРИАНТ 1

Бланк проверки работы

Код участника 0-496

Задание №1

Имя, Фамилия философа	Филос. пробл.	Обоснов. филос.пр №1	Обоснов. филос.пр. №2	Обоснов. филос.пр №3	Фил. конц. №1	Фил. конц. №2	Фил. конц. №3	Итого:
3	3	2	–	2	2	0	3	15

Задание №2.1

1	Итого:
0	0

Задание №2.2

1	2	3.1	3.2	3.3	4	Итого:
4	0	1	0	–	–	5

Задание №3

1	2	Итого:
2	0	2

Задание №4

1.1	1.2	2.1	2.2	3.1	3.2	4	5	6	7	Итого:
2	2	–	–	2	2	–	0	1	–	9

Задание №5

1.1.	1.2.	1.3.	2	3	4	Итого:
0	0	0	0	0	–	0

ИТОГО за работу баллов : 31

ФГОБУ ВО «Финансовый университет при Правительстве Российской Федерации»

ВСЕРОССИЙСКАЯ ОЛИМПИАДА ШКОЛЬНИКОВ«МИССИЯ ВЫПОЛНИМА. ТВОЕ ПРИЗВАНИЕ – ФИНАНСИСТ!» ПО ПРЕДМЕТУ ОБЩЕСТВОЗНАНИЕ
2023-2024 уч. года

Вариант I

Задание №1. Прочитайте условие и выполните предложенное задание по философии.

Условие: в середине 50-х годов XX века был опубликован роман- эпопея «Властелин колец» известного английского писателя Джона Рональда Руэла Толкина. Это художественное произведение считается первым в жанре эпическое фэнтези, впоследствии ставшее классическим. «Властелин колец» является одной из самых популярных книг XX века. Она оказала влияние не только на литературу, кинематограф, но и мировую культуру в целом. Принято считать, что «Властелин колец» - это яркий образец массовой культуры, однако, только этим, сложно объяснить стойкий интерес к этому произведению как со стороны широкой общественности, так и представителей интеллектуальной элиты. В рамках настоящего задания Вам предстоит осуществить философский анализ данного произведения и попытаться выявить скрытые смыслы, содержащиеся в нем.

Требуемый философский анализ должен включать:

1. Определение по предложенному описанию трех выдающихся философов, каждый из которых имеет свою философскую теорию по одной из философских проблем (идей), содержащихся во «Властелине колец».

2. Выявление и формулировка трех философских проблем (идей), которые содержатся во «Властелине колец» и присутствуют у определенных Вами философов. (Одна проблема - один философ).

3. Обоснование каждой выявленной философской проблемы (идеи) с опорой на содержание самого произведения. (Объем обоснования каждой проблемы должен составлять не менее пяти предложений. Всего три обоснования).

4. Краткая характеристика философских взглядов каждого из определенных Вами философов в отношении «своей» философской проблемы (идеи). (Объем характеристики каждой философской концепции должен составлять не менее десяти предложений. Всего три характеристики).

Описание философа №1

Данного древнегреческого мыслителя волнует вопрос о соотношении власти и нравственности. Он основал собственную философскую Академию, в которой изучалась логика, риторика, математика, а также другие науки. В философской Академии считалось, что математика – основное условие философского познания. Уникальность написанных философских трудов этого мыслителя в том, что он приглашает читателя окунуться в обсуждение проблемы с учетом позиции разных собеседников, которые присутствуют в произведении. Истинное существование философии, по мнению мыслителя, выражается в душе, которая может оставаться в диалоге наедине с собой, а также вступать в диалог с другими душами.

Ответ: Платон

Описание философа №2

Этот выдающийся древнегреческий философ создал новые научные направления, разработал основы формальной логики, произвел классификацию наук, определил их предмет и методы. Также известен как наставник великого полководца - Александра Македонского. Все это, и многое другое, говорит о масштабе личности данного философа. В его учении исследуется онтологическая (учение о бытии), гносеологическая (учение о познании), социально-политическая и естественнонаучная проблематика. Особое место в его философии занимает этическое учение. В истории философии он запомнился как создатель «первой философии». Немаловажным фактом из его жизни является, то, что он известен как основатель школы «Ликей», в дальнейшем это название стало использоваться для обозначения образовательных учреждений – лицей.

Ответ: ~~Сократ~~ Аристотель

Описание философа №3

Чрезвычайная тяга к чтению и книгам с самого детства, предопределила род деятельности этого мыслителя. Он стал одним их самых известных писателей и философов XX столетия. Вопросы экзистенциального характера пронизывают большую часть написанных им произведений. Несмотря на многочисленные скандалы вокруг его имени (например, он категорически отказался получать Нобелевскую премию в области литературы), его философские работы с увлечением читают во всем мире. Также философ был активным общественным деятелем, имея крайне жесткие оппозиционные взгляды на существовавшую в то время во Франции власть.

Ответ: Сартр

Философские проблемы:

1. Мир идей и существование, откуда в человеке знания.
2. Смысл бытия и познания. Отом, что лишь люди познавшие логику и математику могут достичь
3. Проблема бытия (экзистенциализма). Смысла существования.

Обоснования из текста:

1. В произведении "Властелин колец" был маг, который являлся мудрецом. Он был очень высокого роста и постоянно спрашивал их мысли и цели пути которых он и хоббиты преодолевает. У них в основании преобладали идеи, что все они приходят получение колец. В произведении

они рассуждали о смысле их пути, а так же много спорили как и в „диалогах Платона". Они также предпочитали считать что после смерти попадут в другой, просвещенный мир, где все гармонировало

2.

3.

В произведении „Властелин колец" поднимается вопрос смысла и цели в жизни. Каждый из персонажей находит собственную ценность в жизни. Например Эльф в данном произведении находит ценность в дружелюбностях. При получении им горбе до них он проявляет свою сущность и характер. Он находит смысл своей жизнетворчества в этом и при достижении этой цели обретает покой, умиротворение и свободу. Как и другие персонажи этого произведения он стремится обрести кольцо которое даст ему власть и осуществит его цели

Концепции определенных во «Властелине колец» философских проблем (идей) у описанных в задании философов. (Ответ должен быть построен по следующему алгоритму: «Формулировка проблемы (идеи)- указание мыслителя / описание философской теории)

1. Откуда появляются знания и когда они закладываются в голову человека. В своих изречениях, так как Платон предпочитал не записывать свои мысли. Платон считал что существует мир идей „эйдосов" Из него формируются человеческие мысли. В своих диалогах он любил спорить обо всем и доказывать что оппонент не прав. Когда после непокорения государю он был отправлен на казнь – выпить яд. Платон не противился, т.к верил что попадет в мир эйдосов. Также он сам говорил что государству нужно подчиняться. т.поэтому когда ему предложили бежать он отказался

2. Основал город, в котором было правило: „Не геометр – не войдет" так как считал что в геометрии сочетается и красота и математика. Поэтому это самые подходящие кандидаты на роль правителей. Они имеют право жить в его городе

является заработная плата. С нее взимается налог ~~в~~ по в размере установленного на данный вид деятельности. (ВРР 13, НДФЛ)
Земля как фактор производства предоставляет возможность вести сельскохозяйственную деятельность. В последующем собранный урожай можно импортировать и продавать другим странам. ~~Которым образом с земли берется рента, потом~~ Рассмотрим капитал как фактор производства. Это здания, заводы, техника, используемая в процессе производства. Таким образом ~~усовершенствование~~ использование капитала способствует развитию и усовершенствованию производства, повышению доходности фирм, следовательно, повышение увеличению суммы налоговых сборов.
Таким образом, ~~налоги~~ я считаю что наличие факторов производства в государстве нельзя назвать „наградой" выполняет на благо страны. Так как существуют другие способы финансирования гос. бюджета – гос. долг, который формируется не факторами про

3. В чем заключается смысл существования? Есть ли он? ~~В Прошлом~~ Как оценивается существование человека? ~~Прошлого~~ Такие проблемы ставил перед собой французский экзистенциалист – Сартр. В своей философии он рассуждал на тему бытия и её смысла. Смысл существования определяется обретением свободы. Но свобода для всех различна. ~~Так как Сартр рассматривал вопрос об~~ Сартр считал, что смысла ~~нет~~ нет. Также он писал о том, что люди постоянно оценивают другими людьми, поэтому он высказался что „Ад – это другие". Он

также, согласно своей философии не был женат, так как ни он, ни его девушка не видели в этом смысла. В своем произведении „Миф о Сизифе" Сартр повествует о судьбе Сизифа, который был обречен вечно катать огромный камень в гору, как наказание за побег из Преисподней. В скором времени Сизиф осознал то, что его битва бессмысленна, так как он никогда не сможет достигнуть этот камень. Он смирился и принял эту ситуацию, тем самым обрел свою „Свободу".

Задание №2.1. Прочитайте условие и выполните предложенное задание по экономике.

Условие: **Вы являетесь членом дискуссионного клуба «Черный лебедь» и участвуете в его заседании. В одном из выступлений прозвучал тезис о том, что «Бюджетная система страны напрямую зависит от наличия в ней (стране) факторов производства».**

Требуется: **подтвердить или опровергнуть тезис из условия задания. Для этого необходимо:**

1. Выбрать одну из трех позиций по данному вопросу (Согласен/ Не согласен/ Частично согласен)

2. Обосновать выбранную позицию, используя обществоведческую теорию.

ОТВЕТ:

1. Частично согласен

2. Бюджет страны формируется несколькими факторами: налоговыми поступлениями, продажей государственных ценных бумаг, государственный долг, продажей ресурсов и полезных ископаемых и др. Соответственно бюджетная система страны в какой-то части формируется и факторами производства. Сейчас выделяют пять факторов производства: труд, земля, капитал, информация и предпринимательские способности. Факторными доходами с труда → зарплата

Задание №2.2. Прочитайте условие и выполните предложенное задание по экономике.

Условие: перед Вами портреты выдающихся представителей одной из школ экономической теории, чьи фамилии зашифрованы в виде анаграмм.

Требуется:

1. Расшифровать анаграммы и соотнести фамилии экономистов и портреты.
2. Определить (написать название) школу экономической теории, к которой принадлежат экономисты.
3. Кратко охарактеризовать вклад, который внес каждый из определенных Вами экономистов, в экономическую науку.
3. Выбрать одного из представленных в задании экономистов, кому по Вашему мнению может принадлежать следующая экономическая идея: *«Если права собственности четко определены и трансакционные издержки равны нулю, то размещение ресурсов (структура производства) будет оставаться неизменным и эффективным независимо от изменений в распределении прав собственности»* и обосновать почему.

1

2

3

РОНТ

СМЕДЦЕ

ОКЗУ

ОТВЕТ :

Портрет №1 - КОУЗ

Портрет №2 - МОРТ

Портрет №3 - Медцес

Название школы экономической теории: институционализм

Вклад экономиста, изображенного на портрете №1: Разработал теорию трансакционных издержек

Вклад экономиста, изображенного на портрете №2:

Написал работу „Институты и институт"

Вклад экономиста, изображенного на портрете №3:

Выбор экономиста и обоснование принадлежности цитаты:

Задание 3. Прочитайте условие и выполните задание по социологии.

Условие: ниже представлены цитаты из различных художественных произведений.
Требуется:
1. Определить стратегию поведения героев произведений в каждой из конфликтных ситуаций (например, в соответствии с классификацией К.Томаса и Р.Килманна)
2. Опираясь на обществоведческую теорию, укажите образы каких животных иллюстрирует каждая стратегия поведения. (Ответ должен быть занесен в таблицу).

Фрагменты произведений

1. «Государь мой премилостивый, я до тех пор не намерен ехать в Покровское, пока не вышлете Вы мне псаря Парамошку с повинною; а будет моя воля наказать его или помиловать, а я терпеть шутки от Ваших холопьев не намерен, да и от Вас их не стерплю, потому что я не шут, а старинный дворянин. За сим остаюсь покорным ко услугам Андрей Дубровский».

   «Как, - загремел Троекуров, вскочив с постели босой, - высылать к ему моих людей повинной, он волен их миловать, наказывать! да что он в самом деле задумал; да знает ли он, с кем связывается? Вот я ж его... Наплачется он у меня, узнает, каково идти на Троекурова!»

   (А.С.Пушкин «Дубровский»)

2. «Медведь подумал, подумал, почесал за ухом и спросил: - Кто яблоко нашёл?- Я! - сказал Заяц.- А кто яблоко сорвал?- Как р-раз я! - каркнула Ворона.- Хорошо. А кто его поймал?- Я поймал! - пискнул Ёж.- Вот что,- рассудил Медведь, - все вы правы, и потому каждый из вас должен яблоко получить… - Но тут только одно яблоко! - сказали Ёж, Заяц и Ворона.- Разделите это яблоко на равные части, и пусть каждый возьмёт себе по кусочку. И все хором воскликнули:- Как же мы раньше не догадались!»

   (В. Сутеев «Яблоко»)

3. «Тут голова, им всем в укор,
   сказала: "Бросьте этот спор!
   Вы все равны, нужны друг другу,
   Не ссорьтесь, делая услугу!
   Все мы - едины, все мы - ТЕЛО!
   И делаем одно мы дело!
   Здесь важно мир иметь, любовь,
   В единстве и без лишних слов!»

   (Н. Журавлева – Гросс «Конфликт тела»)

4. «В контрразведке били Шухова много. И расчет был у Шухова простой: не подпишешь - бушлат деревянный, подпишешь - хоть поживешь еще малость. Подписал».

   (А.И. Солженицын «Один день Ивана Денисовича»)

5. «Идёт опять зайчик, ему на встречу бык:
   - Му-у-у-у! Что, зайчик, плачешь?
   - Как же мне не плакать? Была у меня избушка лубяная, а у лисы - ледяная. Попросилась она ко мне ночевать, да меня же и выгнала!
   - Му-у-у! Пойдём, я твоему горю помогу!
   - Нет, бык, не поможешь! Собака гнала - не выгнала, медведь гнал - не выгнал и тебе не выгнать!
   - Нет, выгоню! Подошли они к избушке, бык как заревел:
   - Поди, лиса, вон! А лиса им с печи:
   - Как выскочу, как выпрыгну, пойдут клочки по закоулочкам! Бык испугался и убежал».

   (Русская народная сказка «Заюшкина избушка»)

ОТВЕТ:

Стратегии поведения	№ фрагмента художественной литературы	Образ животного
Агрессия	1	~~медведь~~ волк
компромисс	2	медведь
уступки	3	ворон
принуждение	4	гусь
угроза	5	мышь

Задание №4. Прочитайте условие и выполните задание по политологии.

Условие: предложенный фрагмент содержит описание политической ситуации, сложившейся в Аргентине в первой половине XX века.

Требуется:

1. Определить тип политического режима, описанный во фрагменте текста. *(Ответ должен содержать конкретное название политического режима).* Какие признаки данного политического режима указал автор в своем тексте ? *(Ответ должен содержать не менее трех признаков из текста).*

2. Перечислить фамилии известных Вам мыслителей, занимавшихся изучением и разработкой теории данного в задании типа политического режима, и кратко охарактеризовать взгляды каждого из них по поводу этого типа политического режима.

3. Указать три достоинства и три недостатка, которые Вы можете выделить у данного типа политического режима.

4. Определить название упомянутого во фрагменте текста идейно – политического течения.

5. Указать название исторического события, описанного в тексте.

6. Привести пример двух стран, расположенных на Африканском континенте, в которых в 2023 году сохранился определенный Вами тип политического режима?

7. Сформулировать не менее трех рекомендаций, имеющих практическое применение, в качестве советника Хуана Доминго Перона.

Кризис 1930 года привел к тому, что многие сельскохозяйственные рабочие обосновались в окрестностях крупных городов, искали лучших заработков на фабриках и в мастерских, стремились повысить уровень жизни. Эта рабочая сила стала основой для примитивной индустриализации. Новые рабочие получили квалификацию, высокие зарплаты и полную занятость, что редко случалось в Аргентине.

Кроме того, в стране существовала националистическая идеология, которая, хотя ее не разделяла ни одна политическая партия, была очень популярна в военных кругах, высших классах Аргентины, в среде интеллигенции.

В политической сфере ситуация складывалась следующим образом: с одной стороны - демократический фронт, еще не имевший кандидата, но состоявший из традиционно влиятельных партий; с другой стороны - консерваторы, выдвинувшие кандидатуру Патрона Косты. У части радикалов возникла блестящая идея

предложить министру вооруженных сил генералу Педро Пабло Рамиресу стать кандидатом от Демократического фронта. Они полагали, что кандидатура военного министра сделает невозможной фальсификацию выборов, и таким образом радикалы победят и сформируют правительство. Радикалы провели переговоры с генералом Рамиресом, которому понравилось это предложение. Об этом узнал президент и попросил публичных объяснений. Генерал Рамирес выпустил довольно двусмысленное коммюнике, и Кастильо настаивал на его опровержении.

С самого начала своей политической карьеры Хуан Доминго Перон стремился организовать политические силы, которые позволили бы ему осуществлять власть. Еще до прихода на пост президента, в 1946 году, он решил распустить организации, поддержавшие его на выборах в феврале, и создать на их основе единую партию. Поначалу она стала называться Единой национальной революционной партией, а затем - Перонистской партией. В нее входили не только сторонники Перона, но и государственные служащие (для некоторых из них членство в партии было обязательным). Перонистская партия пользовалась очевидным покровительством властей, что проявлялось в различных формах. Перон также купил все частные радиостанции страны, организовал целую сеть официальных газет и журналов и проводил политику постоянного давления на оппозиционные партии, которые имели незначительное число мест в законодательных органах и были неспособны оказывать сопротивление политике, проводимой президентом. Депутатам от радикалов часто не давали выступать, некоторых из них изгнали из парламента, других посадили в тюрьму или вынудили покинуть страну.

Политические партии вели активную жизнь, но подвергались давлению, преследованиям и многочисленным рискам. Избирательные кампании складывались для них непросто, так как у них не было доступа ни к одной радиостанции и фактически существовали лишь две независимые газеты общенационального значения. Пропагандой и печатными изданиями занималось государственное учреждение, добившееся совершенства в искусстве замалчивания новостей и мнений, которые могли быть неприятны правительству.

В то время преобладали враждебные действия по отношению к инакомыслящим, поощряемые самим Пероном, жесткие речи которого в отношении оппозиции, зачастую были абсурдны по форме. Он угрожал повесить оппозиционеров и однажды заявил, что сам подаст стальную петлю, чтобы задушить тех, кто мешал правительству, пользовавшемуся поддержкой большинства народа. Безусловно, оппозиция не была лояльна правительству. Плелось множество заговоров, в большинстве своем совершенно безумных и без всяких шансов на успех.

(Луна Феликс «Краткая история аргентинцев»)

ОТВЕТ:

1. Тип политического режима: авторитарный

Признаки данного типа режима из текста:

а). политические партии существовали, но подвергались давлению, преследованиям и многочисленным рискам

б). пропагандой и печатными изданиями занималось государственное учреждение, замалчивающее средства массовой информации

в). наличие оппозиции, без всяких шансов на успех

2. Фамилии мыслителей, занимавшихся теоретической разработкой и исследованием данного типа политического режима: _____

Взгляды мыслителей:

3. Достоинства данного типа политического режима:

а). разрешено все, что не запрещено" Ограничение в высказывании лишь в отношении правительства, остальное разрешено

б). возможность рыночной экономики, отсутствует строгий контроль над производством

в). ~~нет~~ правит единая партия т.е. нет конфликтов в парламенте

Недостатки данного типа политического режима:

а). народ никак не может повлиять на власть

б). строго контролируемые СМИ

в). неограниченность власти лидера, т.к. на него никто не может повлиять, в парламенте его партия

4. Название упомянутого во фрагменте текста идейно – политического течения:

5. Название исторического события, описанного в тексте:

Выборы

6. Примеры двух стран, расположенных на Африканском континенте, в которых в 2023 году сохранился определенный Вами тип политического режима:

ОАЭ; Египет

7. Рекомендации в качестве советника:

а).

б).

в).

Задание №5. Прочитайте условие и выполните задание по праву.

Условие: перед Вами фрагмент текста, который содержит информацию об особенностях участия в одном уголовном деле в качестве присяжного поверенного известного российского юриста и правоведа второй половины XIX- начала XX века - Сергея Аркадьевича Андреевского.

Требуется: на основе Ваших знаний теории и истории государства и права, а также анализа представленной судебной ситуации ответить на следующие вопросы:

1. **Какие предпосылки оказали существенное влияние на появление во второй половине XIX века плеяды выдающихся российских адвокатов и судебных ораторов? (Укажите три предпосылки и обоснуйте их влияние).**
2. **Какие общие требования существовали во второй половине XIX века к лицам, избираемым в присяжные заседатели? Кто не подлежал внесению в списки присяжных заседателей?**
3. **Какие отличия в общих требованиях и ограничениях статуса присяжного поверенного во второй половине XIX века и адвоката в настоящее время можете назвать? (Сравните общие требования и ограничения статуса присяжного поверенного и современного российского адвоката).**
4. **Мог ли в описанном деле суд приговорить Августовского к смертной казни, если бы присяжные постановили, что он не заслуживает снисхождения? Свой ответ обоснуйте.**

Сергей Аркадьевич Андреевский, юрист и адвокат второй половины XIX-начала XX вв., снискал славу одного из лучших судебных ораторов: он всегда давал тонкие психологические портреты своих клиентов и старался воздействовать на чувство присяжных заседателей.

В деле Августовского, который сбежал из ссылки, вернулся в Петербург, скрывался в квартире у своей семьи, где был обнаружен и при задержании убил кухарку, после, при следствии, пытался выдать себя за сумасшедшего, но «был уличен в притворстве и признан психически здоровым», Андреевский в защитной речи мало говорил о непосредственных доказательствах деяний, не отрицал вины подсудимого, но рассматривал обстоятельства дела через призму его личности.

Он представил подсудимого человеком «с ненормально кипучим и беспокойным внутренним миром», в своих письмах многословного до невероятности, со странностями в образе мышления. «Давно уже высказана истина, - говорил защитник, - что слог человека – это он сам, и если внутренняя жизнь Августовского также сбивчива и туманна, неверна и поспешна, как его письма и речи, то вот уже основание, чтоб поглубже призадуматься над этим делом… Все эти фолианты, заметки и наброски … не были вызваны у него потребностью творчества или научных занятий, а все они сосредоточены на самом Августовском, на его судьбе и делах». Причиной побега из ссылки была названа богатая фантазия подсудимого, вообразившего измену жены: «Откровенно назвав Августовского несправедливым, я с таким же убеждением скажу, что эта несправедливость у него не злонамеренная и преступная, а болезненная. Причина ее заключается в ненормальной силе и ложном направлении его фантазии».

Убийство же кухарки, присутствовавшей в квартире при задержании, объяснялось непостижимым законом «роковых сплетений судьбы», это была не расчетливая месть человеку, сообщившему о нем полиции,

но случайный выбор жертвы: «в нем поднялась страшная сила, не растратив которую, он не сможет с покорностью агнца переступить порог своего жилища», и он нанес смертельную рану, не рассчитывая непременно на убийство.

«В нашей жизни, господа присяжные заседатели, мы встречаем над собой только две власти: власть закона и власть судьбы».

Присяжные заседатели признали Августовского виновным в самовольной отлучке из места ссылки и в убийстве в запальчивости и раздражении, но дали ему снисхождение. Суд приговорил обвиненного к ссылке на поселение в места Сибири не столь отдаленные.

ОТВЕТ:

1. Предпосылки, повлиявшие на появление во второй половине XIX века плеяды выдающихся российских адвокатов и судебных ораторов:

а). Оправдание любых преступлений „сложностью судьбы" надо обвиняемого, смягчение наказания ст-39 этого

б). Вынесение одного общего наказания на совокупность преступлений

в). Адвокат не ставил целью оправдать своего клиента, не говорил четких фактов и не был заинтересован в этом, поэтому требовалось создание данной плеяды. Чтобы у каждого было одинаковое право на защиту

2. Общие требования, существовавшие во второй половине XIX века к лицам, избираемым в присяжные заседатели:

- люди без судимостей
- нет ограничений по возрасту
- дееспособность
- неограниченность владений
- наличие высокого статуса
- отсутствие близкого родства

Кто не подлежал внесению в списки присяжных заседателей ?

- бедные
- крестьяне и рабочие
- родственники

3. Сравнение общих требований и ограничений статуса присяжного поверенного и современного российского адвоката:

- отсутствие судимостей и правонарушений

4. Мог ли в описанном деле суд приговорить Августовского к смертной казни, если бы присяжные постановили, что он не заслуживает снисхождения? Свой ответ обоснуйте.

Дополнительный бланк №

Всероссийская олимпиада школьников «Миссия выполнима. Твоё призвание – финансист!»

Код участника: О-496
(заполняется организатором)

№1 п.4 Концепции определенных в „Властелине Колец" фто софских проблем...

2.

№

№2.1

2) Фактическим доходом с труда является заработная плата. С нее снимается устано налог, в размере установленным государством или регионом (В РФ это 13% НДФЛ) Земля предо как фактор производства дает возможность для семейного хозяйства, что в последующем дает стране возможность импортировать урожай другим странам. ~~но~~ Таким образом, нельзя считать что наши имеем наличие факторов производства формирует ~~бюджет~~ бюджетную систему страны „напрямую". Это сложный процесс, который имеет множество этапов. Такие другие, немаловажные способы, такие как резервы страны или государственный долг. Государственный долг формируется финансами другой страны или их способами пополнения бюджета

О-533

Код участника
(заполняется организатором)

Олимпиадная работа

заключительного этапа

«Всероссийская олимпиада школьников "Миссия выполнима. Твоё призвание - финансист!" 2023-2024 г.»

«(Обществознание)»

Вариант № II

«31 января 2024 г.»

Никакие другие записи на титульном листе делать не разрешается

ФГОБУ ВО «Финансовый университет при Правительстве Российской Федерации»

ВСЕРОССИЙСКАЯ ОЛИМПИАДА
ШКОЛЬНИКОВ«МИССИЯ ВЫПОЛНИМА.
ТВОЕ ПРИЗВАНИЕ – ФИНАНСИСТ!»
ПО ПРЕДМЕТУ ОБЩЕСТВОЗНАНИЕ
2023-2024 уч. года

Вариант II

Задание №1. Прочитайте условие и выполните предложенные задания по философии.

Условие: свой роман «Мастер и Маргарита» М.А. Булгаков писал с 1928 по 1940 гг. Первая публикация произведения в сокращенном варианте была осуществлена в 1966-1967гг. Книжная версия без цензуры и купюр была опубликована в СССР только в 1973 году в издательстве «Художественная литература». «Мастер и Маргарита» - роман, воплотивший размышления М.А. Булгакова о современности и вечности человека и мира, художника и власти. В нем удивительным образом переплетаются едкая сатира, тонкий психологический анализ и философское обобщение. «Мастер и Маргарита» в первую очередь роман о современном писателю мире, попытка осмысления основ того общества, которое формировалось в нашей стране в 30-е годы 20 века, называемые теперь периодом укрепления культа личности Сталина.

В рамках настоящего задания Вам предстоит осуществить философский анализ данного произведения и попытаться выявить скрытые смыслы, содержащиеся в нем.

Требуемый философский анализ должен включать:

1. Определение по предложенному описанию трех выдающихся философов, каждый из которых имеет свою философскую теорию по одной из философских проблем (идей), содержащихся в «Мастере и Маргарите».

2. Выявление и формулировка трех философских проблем (идей), которые содержатся в «Мастере и Маргарите» и присутствуют у определенных Вами философов. (Одна проблема - один философ).

3. Обоснование каждой выявленной философской проблемы (идеи) с опорой на содержание самого произведения. (Объем обоснования каждой проблемы должен составлять не менее пяти предложений. Всего три обоснования).

4. Краткая характеристика философских взглядов каждого из определенных Вами философов в отношении «своей» философской проблемы (идеи). (Объем характеристики каждой проблемы должен составлять не менее десяти предложений. Всего три характеристики).

Описание философа №1

Этот выдающийся древнегреческий философ создал новые научные направления, разработал основы формальной логики, произвел классификацию наук, определил их предмет и методы. Также известен как наставник великого полководца - Александра Македонского. Все это, и многое другое, говорит о масштабе личности данного философа. В его учении исследуется онтологическая (учение о бытии), гносеологическая (учение о познании), социально-политическая и естественнонаучная проблематика. Особое место в его философии занимает этическое учение. В истории философии он запомнился как создатель «первой философии». Немаловажным фактом из его жизни является, то, что он известен как основатель школы «Ликей», в дальнейшем это название стало использоваться для обозначения образовательных учреждений – лицей.

Ответ: Аристотель

Описание философа №2

Взгляды этого мыслителя конца XIX- первой половины XX века связаны с религиозной философией. В его творчестве множество богословских и философских работ, а также из области естественных и точных наук. Трагическая судьба философа вызовет немало вопросов, его назовут «русским Леонардо да Винчи». Дело в том, что его занятия отдельными науками не были занятиями человека, охваченного неуемной жаждой познания. Эти занятия скреплялись в единое целое некоторой целью, которую он поставил себе еще в юности: «произвести синтез церковности и светской культуры… воспринять все положительное учение Церкви и научно-философское мировоззрение вместе с искусством».Он оказал серьезное влияние не только на развитие русской философии, и культуры, но также мировой. Оригинальность рассуждений мыслителя часто вызывала бурную реакцию у слушавшей его аудитории.

Ответ: Бердаев

Описание философа №3

Один из самых влиятельных мыслителей в истории философии, он способствовал активному внедрению критической рефлексии в работы философов. Про него говорят, что он совершил «трансцендентальный поворот» в философии. Современная философия сознания, аналитическая философия и ряд других направлений испытали на себе влияние его взглядов. Мыслителя интересовала главная, по его мнению, философская проблема – «Что такое человек?». Его философские труды многими исследователями рассматриваются как «головоломные» сочинения, однако мыслитель писал и научно-популярные тексты, посвященные различным историческим аспектам.

Ответ: Кант

Философские проблемы:

1. Проблема истины
2. Проблема зла
3. Проблема нравственного выбора

Обоснования из текста:

1. В произведении больше внимание уделено проблеме истины. В своём романе Мастер представляет историю Иешуа в иных, отличных от Библейского свете. Так он по сути искажает истину. Роман Мастера называют „Евангелие Воланда". Также мы видим, как люди, герои произведения, отказываются верить в происходящее с ними и поэтому в конце концов сходятся на том, что подверглись массовому гипнозу. Так они

заменяют истину на ложь, в которую охотно верят.

2.

В произведении зло представляет Воланд, Сатана. Не менее важна и его свита, помогающая сеять зло в Москве. Но по ходу сюжета мы понимаем, что зло не действует самостоятельно. Ему обязательно нужны люди. Так, Воланду нужен Мастер, чтобы написать роман, о искажающий представления об Иешуа. Коровьев, Бегемот и Азазелло не провели бы представление с такими успехом, не участвуй в нём жадные, алчные люди. Такими образом, зло лишь помогает человеческие пороки, и это приводит к беспорядку и хаосу.

3.

Проблема нравственного выбора не могла не быть затронута в произведении. На мой взгляд, лучше всего она раскрыта в сцене после бала у Сатаны. Воланд предлагает Маргарите исполнить любое её желание. Маргарита просит избавить от мучений Фриду. Хотя Фрида совершила тяжкий грех, Маргарита просит за неё потому, что дала ей на это надежду.

Концепции определенных в «Мастере и Маргарите» философских проблем (идей) у описанных в задании философов. (Ответ должен быть построен по следующему алгоритму: «Формулировка проблемы (идеи)- указание мыслителя - описание философской теории)

1. _____

2. Бердяев считал, что история – это борьба двух противоположностей, добра и зла. При этом, даже совершая поступок ~~рад~~ в благих целях, человек может совершить зло. И наоборот, можно сделать что-то доброе, действуя в целях со злыми намерениями. Конечно, со злом возможно бороться. Однако Бердяев считает, что не все методы позволяют делать это эффек-

тивно. Искоренить зло позволит только свобода. Насилие и принуждение может остановить на какое-то время, но не уничтожить зло. Свобода же является и причиной существования зла. Из-за двойственности природы человека, борьба добра со злом происходит внутри него самого. В человеке одновременно существует и грешная, и божественная часть, что делает человека сложным и уникальным существом

3.

Задание №2.1. Прочитайте условие и выполните предложенное задание по экономике.

Условие: Вы являетесь членом дискуссионного клуба «Антихрупкость» и участвуете в его заседании. В одном из выступлений прозвучал тезис о том, что «Система трехсторонних договоров с участием предпринимателей, работников и государства, которая составляет суть социального партнерства, в современных российских условиях утратила свою актуальность».

Требуется: подтвердить или опровергнуть тезис из условия задания. Для этого необходимо:

1. Выбрать одну из трех позиций по данному вопросу (Согласен/ Не согласен/ Частично согласен)
2. Обосновать выбранную позицию, используя обществоведческую теорию.

ОТВЕТ:

1. Согласна.
2. На мой взгляд, заключение таких договоров ~~приведёт~~ приводит к усилению влияния государства на рынок. Это, в свою очередь, ведёт к появлению монополий, ограничению конкуренции и замедлению экономического роста. Для нормального функционирования рынка вмешательство государства ~~в него~~ должно быть минимальным.

Задание №2.2. Прочитайте условие и выполните предложенное задание по экономике.

Условие: перед Вами портреты выдающихся представителей одной из школ экономической теории, чьи фамилии зашифрованы в виде анаграмм.

Требуется:

1. Расшифровать анаграммы и соотнести фамилии экономистов и портреты.
2. Определить (написать название) школу экономической теории, к которой принадлежат экономисты.
3. Кратко охарактеризовать вклад, который внес каждый из определенных Вами экономистов, в экономическую науку.
4. Выбрать одного из представленных в задании экономистов, кому по Вашему мнению может принадлежать следующая экономическая идея: *«Трансакция - это не обмен товарами, а отчуждение и присвоение прав собственности и свобод, созданных обществом»* и обосновать почему.

1

2

3

СОМНОМК ЛЕЧТЛШМ ЛЕБНЕВ

ОТВЕТ :

Портрет №1 - Веблен

Портрет №2 - Митчелл

Портрет №3 - Коммонс

Название школы экономической теории: институционализм

Вклад экономиста, изображенного на портрете №1:

Основатель институционализма. Веблен описал эффект Веблена" в экономике. Он заключается в желании человека выделиться, приобрести товар, недоступный большинству (демонстративное потребление)

Вклад экономиста, изображенного на портрете №2:

Митчелл был учеником Веблена, развивал его идеи.

Вклад экономиста, изображенного на портрете №3:

Выбор экономиста и обоснование принадлежности цитаты:

Цитата принадлежит Митчеллу.

Задание 3. Прочитайте условие и выполните задание по социологии.

Условие: ниже представлены цитаты из различных художественных произведений.
Требуется:
1. Определить стратегию поведения героев произведений в каждой из конфликтных ситуаций (например, в соответствии с классификацией К.Томаса и Р.Килманна)
2. Опираясь на обществоведческую теорию, укажите образы каких животных иллюстрируют каждая стратегия поведения. (Ответ должен быть занесен в таблицу).

Фрагменты произведений

1. «**Дикой**. Баклуши ты, что ль, бить сюда приехал! Дармоед! Пропади ты пропадом!
   Борис. Праздник: что дома-то делать!
   Дикой. Найдешь дело, как захочешь. Раз тебе сказал, два тебе сказал: «Не смей мне навстречу попадаться»; тебе все неймется! Мало тебе места-то? Куда ни поди, тут ты и есть! Тьфу ты, проклятый! Что ты как столб стоишь-то! Тебе говорят аль нет?
   Борис. Я и слушаю, что ж мне делать еще!
   Дикой (посмотрев на Бориса). Провались ты! Я с тобой и говорить-то не хочу, с езуитом. (Уходя.) Вот навязался! (Плюет и уходит)».

   (А. Н. Островский «Гроза»)

2. «Вот пошел он к синему морю,
   (Помутилося синее море.)
   Стал он кликать золотую рыбку,
   Приплыла к нему рыбка, спросила:
   «Чего тебе надобно, старче?»
   Ей старик с поклоном отвечает:
   «Смилуйся, государыня рыбка!
   Еще пуще старуха бранится,
   Не дает старику мне покою:
   Избу просит сварливая баба».
   Отвечает золотая рыбка:
   «Не печалься, ступай себе с богом,
   Так и быть: изба вам уж будет».

   (А. С. Пушкин «Сказка о золотой рыбке»)

3. «Наконец Иван Иванович взял шапку свою.

   - Очень хорошо поступаете вы, Иван Никифорович! прекрасно! Я это припомню вам.
   - Ступайте, Иван Иванович, ступайте! да глядите, не попадайтесь мне: а не то я вам, Иван Иванович, всю морду побью!
   - Вот вам за это, Иван Никифорович! - отвечал Иван Иванович, выставив ему кукиш и хлопнув за собою дверью, которая с визгом захрипела и отворилась снова.
   Иван Никифорович показался в дверях и что-то хотел присовокупить, но Иван Иванович уже не оглядывался и летел со двора.»

   (Н.В. Гоголь «Повесть о том, как поссорились Иван Иванович с Иваном Никифоровичем»)

4. «-Но мы всё-таки настаиваем на примирении, - сказал Шешковский виноватым голосом, как человек, который вынужден вмешиваться в чужие дела; он покраснел, приложил руку к сердцу и продолжал: - Господа, мы не видим причинной связи между оскорблением и дуэлью. У обиды, какую мы иногда по слабости человеческой наносим друг другу, и у дуэли нет ничего общего. Вы люди университетские и образованные и, конечно, сами видите в дуэли одну только устарелую, пустую формальность и всякая штука. Мы так на нее и смотрим, иначе бы не поехали, так как не можем допустить, чтобы в нашем присутствии люди стреляли друг в друга и всё. - Шешковский вытер с лица пот и продолжал: - Покончите же, господа, ваше недоразумение, подайте друг другу руки и поедем домой пить мировую. Честное слово, господа!»

   (А.П. Чехов «Дуэль»)

5. И чайник шепнул утюгу:
«Я дальше идти не могу».
И заплакали блюдца:
«Не лучше ль вернуться?»
И зарыдало корыто:
«Увы, я разбито, разбито!»
.....
«Ой вы, бедные спротки мои,
Утюги и сковородки мои!
Вы подите-ка, немытые, домой,
Я водою вас умою ключевой.
Я почищу вас песочком,
Окачу вас кипяточком,
И вы будете опять,
Словно солнышко, сиять.
А поганых тараканов я повыведу,
Прусаков и пауков я повымету!»
И сказала скалка:
«Мне Федору жалко».
И сказала чашка:
«Ах, она бедняжка!»
И сказали блюдца:
«Надо бы вернуться!»
(К. Чуковский «Федорино горе»)

ОТВЕТ:

Стратегии поведения	№ фрагмента художественной литературы	Образ животного
уход от конфликта	1	
уступки	2	
агрессия	3	
переговоры	4	
	5	

Задание №4. Прочитайте условие и выполните задание по политологии.

Условие: **предложенный фрагмент содержит описание политической ситуации, сложившейся в Венесуэле в конце XX века.**

Требуется:

1. **Определить тип политического режима, описанный во фрагменте текста.** ***(Ответ должен содержать конкретное название политического режима).*** **Какие признаки данного политического режима указал автор в своем тексте ?** ***(Ответ должен содержать не менее трех признаков из текста).***

2. Перечислить фамилии известных Вам мыслителей, занимавшихся изучением и разработкой теории данного в задании типа политического режима, и кратко охарактеризовать взгляды каждого из них по поводу этого типа политического режима.

3. Указать три достоинства и три недостатка, которые Вы можете выделить у данного типа политического режима.

4. Определить название упомянутого во фрагменте текста идейно – политического течения.

5. Указать как изменилась государственная символика республики Венесуэла с приходом к власти Уго Чавеса.

6. Привести пример двух стран, в которых в 2023 году сохранялся определенный Вами тип политического режима.

7. Сформулировать не менее трех рекомендаций, имеющих практическое применение, в качестве советника Уго Чавеса.

Придя к власти на волне массового недовольства сложившейся в стране ситуацией, Уго Чавес начал решительную перекройку всего политического устройства Венесуэлы. Его основным орудием стал плебисцит: харизматический президент опирался на поддержку избирателей напрямую, игнорируя сложившиеся политические институты и элиты страны и ведя с ними жесткую конфронтацию. При этом Чавес весьма искусно использовал стратегию политической поляризации: в ситуации, когда венесуэльцы были вынуждены выбирать между Чавесом и его противниками, перевес неизменно оказывался на стороне президента.

В феврале 1999 г. он назначил референдум по вопросу о созыве конституционной ассамблеи с целью принятия нового основного закона страны. При этом Уго Чавес рассматривал новый орган не как совещание для выработки проекта конституции, а как своего рода учредительное собрание. Новая конституция заметно усиливала власть президента: срок полномочий продлевался до шести лет, запрет на переизбрание отменялся (хотя и вводился запрет на пребывание у власти более двух сроков подряд), глава государства получал контроль над Верховным судом и национальным избирательным советом страны. Референдумы провозглашались ключевым механизмом принятия решений, имевшим высшую силу.

Сокрушительная победа Чавеса на выборах конституционной ассамблеи придала ему уверенности: в конце августа 1999 г. ассамблея провозгласила себя высшим органом власти в стране, вытеснив парламент и судебную власть на политическую обочину. В экономическом плане важнейшей конституционной инновацией стал приоритет государственного контроля над ключевыми секторами экономики Венесуэлы и прямой запрет на приватизацию нефтяной отрасли страны.

Однако под руководством Чавеса ситуация в стране не улучшалась. Демонстрации и «марши пустых кастрюль» сотрясали Венесуэлу. Акции протеста с требованиями отставки Чавеса были жестоко подавлены полицией, после чего в конфликт вмешались военные. 11 апреля Чавес был отстранен от власти и взят под арест. Но хрупкая коалиция негативного консенсуса, объединенная лишь неприятием президента страны, не имела единого плана действий. Объявление об отмене конституции 1999 г., роспуске парламента, смене ряда ключевых чиновников и назначении новых выборов вызвало смятение в рядах мятежников. Профсоюзы и армейская верхушка не поддержали эти шаги, и путч фактически провалился. Уже спустя три дня Чавес триумфально вернулся к власти в Каракасе. Одним из следствий этих событий стало создание в Венесуэле национальной гвардии — по сути, личной армии президента страны, подконтрольной исключительно Чавесу. Тем не менее, попытка путча способствовала активизации оппозиции.

Экономическая политика Чавеса на фоне беспрецедентно высоких цен на нефть отличалась расширением масштабов государственного интервенционизма, охватывавшего теперь уже не только нефтяной сектор, но и другие отрасли экономики. Предсказуемой реакцией рынка на установление предельных отпускных цен стал жесточайший дефицит основных продуктов питания.

(В.Я. Гельман «Венесуэла и Мексика…»)

ОТВЕТ:

1. Тип политического режима: авторитаризм

Признаки данного типа режима из текста:

а). монополизация власти

б). государственный контроль над основными секторами экономики

в). отсутствие организованной оппозиции и подавление протестов

2. Фамилии мыслителей, занимавшихся теоретической разработкой и исследованием данного типа политического режима:

Взгляды мыслителей:

3. Достоинства данного типа политического режима:

а). возможности эффективного проведения масштабных реформ

б). возможности эффективно разрешить экономические проблемы, требующие гос. вмешательства

в).

Недостатки данного типа политического режима:

а). отсутствие политического плюрализма

б). ~~монополизация вла~~ низкий уровень политической культуры населения

в). низкий уровень подотчётности власти избирателям и взаимной ответственности гос-ва и личности

4. Название упомянутого во фрагменте текста идейно – политического течения:

милитаризм

5. Изменения государственной символики республики Венесуэла с приходом к власти Уго Чавеса:

6. Примеры двух стран, в которых в 2023 году существовал определенный Вами тип политического режима:

Китай, Куба

7. Рекомендации в качестве советника:

а). передать часть полномочий парламенту и судебной власти, что позволит осуществить принцип разделения властей и наиболее эффективно управлять государством

б). внедрить в экономику больше элементов рынка.

в).

Задание №5. Прочитайте условие и выполните задание по праву.

Условие: перед Вами фрагмент текста, который содержит информацию об особенностях участия в одном уголовном деле в качестве присяжного поверенного известного российского юриста и правоведа второй половины XIX- начала XX века - Владимира Даниловича Спасовича.

Требуется: на основе Ваших знаний теории и истории государства и права, а также анализа представленной судебной ситуации ответить на следующие вопросы:

1. Какие предпосылки оказали существенное влияние на появление во второй половине XIX века плеяды выдающихся российских адвокатов и судебных ораторов? (Укажите три предпосылки и обоснуйте их влияние).

2. **Какие основные профессиональные требования предъявлялись во второй половине XIX века к лицам, претендовавшим на получение статуса присяжного поверенного ?**
3. **Какие отличия в требованиях к кандидатам в присяжные заседатели были во второй половине XIX века и существуют в современной России? (Сравните требования к кандидатам в присяжные заседатели во второй половине XIX века и в настоящее время).**
4. **Почему суд самостоятельно не изменил наказание Киткину с ссылки на заключение «в крепость на год и 4 месяца с лишением некоторых прав», а постановил направить ходатайство монарху? Свой ответ обоснуйте.**

Владимир Данилович Спасович - знаменитый правовед и адвокат второй половины XIX века, автор «Учебника криминального права». В адвокатской работе, по мнению коллег, отличался научным подходом в исследовании доказательств и «чудесной архитектурой речи», а также он внес значительный вклад в разработку теории судебно-уголовных доказательств и изучении проблем психофизиологии.

В деле о составлении подложного духовного завещания от имени умершего капитана гвардии Седкова (1875 год) подсудимых было несколько, но Спасович защищал только Бороздина и Киткина. Фабула дела такова: после смерти мужа у Седковой возник план изготовить фальшивое завещание, которое удостоверил нотариус Лысенков, а в качестве свидетелей поддельного документа были привлечены, в том числе, Бороздин и Киткин по отдельности.

Бороздина, бывшего чиновника и бывшего члена окружного суда, человека нуждающегося в деньгах, привлек к делу его знакомый Лысенков, после вызова в суд на допрос по поводу завещания (обычная практика для суда). Бороздин получил от Седковой двухлетний вексель на 500 рублей, в последующем просил у нее 15 рублей, но не получил их. Киткин же, молодой человек 23 лет от роду, из состоятельной семьи, но растративший уже все деньги, был должником покойного Седкова и его жены, он согласился поставить свою подпись за возврат долговой расписки и 200 рублей сверх того. После начала расследования Киткин первым признался в содеянном и раскаялся.

Спасович обратился к присяжным с просьбой определить степень участия его подзащитных в этом преступлении: «При определении ответственности каждого из подсудимых вам необходимо обратить внимание на то, как построилась группа людей, совершивших преступление: кто был первоначальным ядром, кто пристал прежде и кто после; кто их них ближе и кто дальше от центра в той системе, которую обвиняющая власть назвала организацией преступления… Если подсудимый присовокупился уже к готовому предприятию, то касательно его не может быть поднят вопрос о предварительном на преступление соглашении, так как оно уже существовало, когда к нему пристал подсудимый». Спасович соглашался с тем, что Бороздин, как бывший работник суда, не мог не понимать последствий «дурного предложения», но отвергал обвинение в очернении чести судейского сословия, ибо его подзащитный во время совершения деяния членом окружного суда уже не был, и просил обратить внимание на наличие у Бороздина шести детей. В отношении Киткина адвокат просил присяжных принять во внимание молодость и искреннее раскаяние.

Окружной суд постановил: Бороздина лишить всех особых прав и преимуществ и сослать на житье в Архангельскую губернию. Киткина по лишении всех особенных прав и преимуществ сослать также в Архангельскую губернию. Ввиду явки Киткина с повинной представить о нем на Монаршее усмотрение и ходатайствовать о замене наказания заключением в крепость на год и 4 месяца с лишением некоторых прав.

ОТВЕТ:

1. Предпосылки, повлиявшие на появление во второй половине XIX века плеяды выдающихся российских адвокатов и судебных ораторов:

а). отмена крепостного права Александром II ~~позволила большой~~ части дала большой части населения, освободившейся от крепостной зависимости, возможность развития в разных направлениях

б). Судебная реформа провозгласила всесословный суд, значит, теперь люди из любого сословия могли стать адвокатами и ~~были~~ судебными приставами

в). Реформа образования сделала обучение более доступным для населения.

2. Основные профессиональные требования, которые предъявлялись во второй половине XIX века к лицам, претендовавшим на получение статуса присяжного поверенного:

Лицо, имеющее гражданство России, не младше 25 лет, минимум три года опыта в судебном деле, владеющее имуществом на опред. сумму, денег, отсутствие судимостей, наличие

среднего или высшего образования

3. Сравните требования к кандидатам в присяжные заседатели во второй половине XIX века и в настоящее время:

1. нижний возрастной ценз - 25 лет (и тогда, и в настоящее время)
2. наличие образования (во 2й половине XIX века - среднего или высшего, сейчас - высшего)
3. опыт работы в судебном деле (тогда - 3 года, сейчас - 5 лет)
4. гражданство России (и тогда, и сейчас)
5. Отсутствие судимостей (и тогда, и сейчас)

4. Почему суд самостоятельно не изменил наказание Киткину с ссылки на заключение «в крепость на год и 4 месяца с лишением некоторых прав», а постановил направить ходатайство монарху? Свой ответ обоснуйте.

Суд не изменил наказание, поскольку во 2й половине XIX веке суд имел право назначить в качестве наказания заключение в крепость только на срок не более года, следовательно, не мог назначить более длительное заключение.

ФГОБУ ВО «Финансовый университет при Правительстве Российской Федерации»
(Финансовый университет)
Всероссийская олимпиада школьников «Миссия выполнима.
Твое призвание – финансист»

Предмет: ОБЩЕСТВОЗНАНИЕ

ВАРИАНТ __2__

Бланк проверки работы

Код участника ____О-533___

Задание №1

Имя, Фамилия философа	Филос. пробл.	Обоснов. филос.пр №1	Обоснов. филос.пр. №2	Обоснов. филос.пр №3	Фил. конц. №1	Фил. конц. №2	Фил. конц. №3	Итого:
2	3	1	2	1	-	0	-	9

Задание №2.1

1	Итого:
0	0

Задание №2.2

1	2	3.1	3.2	3.3	4	Итого:
2	3	0	0	-	0	5

Задание №3

1	2	Итого:
2	-	2

Задание №4

1.1	1.2	2.1	2.2	3.1	3.2	4	5	6	7	Итого:
0	2	-	-	1	2	0	-	0	2	7

Задание №5

1.1.	1.2.	1.3.	2	3	4	Итого:
2	2	2	2	0	0	8

ИТОГО за работу баллов : ___31___

О-563

Код участника
(заполняется организатором)

Олимпиадная работа

заключительного этапа

«Всероссийская олимпиада школьников "Миссия выполнима. Твоё призвание - финансист!" 2023-2024 г.»

«(Обществознание)»

Вариант № 1

«31 января 2024 г.»

Никакие другие записи на титульном листе делать не разрешается

ФГОБУ ВО «Финансовый университет при Правительстве Российской Федерации»
(Финансовый университет)
Всероссийская олимпиада школьников «Миссия выполнима.
Твое призвание – финансист»

Предмет: ОБЩЕСТВОЗНАНИЕ

ВАРИАНТ 1

Бланк проверки работы

Код участника 0-563

Задание №1

Имя, Фамилия философа	Филос. пробл.	Обоснов. филос.пр №1	Обоснов. филос.пр. №2	Обоснов. филос.пр №3	Фил. конц. №1	Фил. конц. №2	Фил. конц. №3	Итого:
2	3	–	–	–	–	–	–	5

Задание №2.1

1	Итого:
0	0

Задание №2.2

1	2	3.1	3.2	3.3	4	Итого:
6	0	1	1	1	1	10

Задание №3

1	2	Итого:
6	0	6

Задание №4

1.1	1.2	2.1	2.2	3.1	3.2	4	5	6	7	Итого:
0	0	0	0	1	1	2	0	1	2	7

Задание №5

1.1.	1.2.	1.3.	2	3	4	Итого:
0	0	0	2	1	0	3

ИТОГО за работу баллов : 31

ФГОБУ ВО «Финансовый университет при Правительстве Российской Федерации»

ВСЕРОССИЙСКАЯ ОЛИМПИАДА
ШКОЛЬНИКОВ«МИССИЯ ВЫПОЛНИМА.
ТВОЕ ПРИЗВАНИЕ – ФИНАНСИСТ!»
ПО ПРЕДМЕТУ ОБЩЕСТВОЗНАНИЕ
2023-2024 уч. года

Вариант I

Задание №1. Прочитайте условие и выполните предложенное задание по философии.

Условие: в середине 50-х годов XX века был опубликован роман- эпопея «Властелин колец» известного английского писателя Джона Рональда Руэла Толкина. Это художественное произведение считается первым в жанре эпическое фэнтези, впоследствии ставшее классическим. «Властелин колец» является одной из самых популярных книг XX века. Она оказала влияние не только на литературу, кинематограф, но и мировую культуру в целом. Принято считать, что «Властелин колец» - это яркий образец массовой культуры, однако, только этим, сложно объяснить стойкий интерес к этому произведению как со стороны широкой общественности, так и представителей интеллектуальной элиты. В рамках настоящего задания Вам предстоит осуществить философский анализ данного произведения и попытаться выявить скрытые смыслы, содержащиеся в нем.

Требуемый философский анализ должен включать:

1. Определение по предложенному описанию трех выдающихся философов, каждый из которых имеет свою философскую теорию по одной из философских проблем (идей), содержащихся во «Властелине колец».

2. Выявление и формулировка трех философских проблем (идей), которые содержатся во «Властелине колец» и присутствуют у определенных Вами философов. (Одна проблема - один философ).

3. Обоснование каждой выявленной философской проблемы (идеи) с опорой на содержание самого произведения. (Объем обоснования каждой проблемы должен составлять не менее пяти предложений. Всего три обоснования).

4. Краткая характеристика философских взглядов каждого из определенных Вами философов в отношении «своей» философской проблемы (идеи). (Объем характеристики каждой философской концепции должен составлять не менее десяти предложений. Всего три характеристики).

Описание философа №1

Данного древнегреческого мыслителя волнует вопрос о соотношении власти и нравственности. Он основал собственную философскую Академию, в которой изучалась логика, риторика, математика, а также другие науки. В философской Академии считалось, что математика – основное условие философского познания. Уникальность написанных философских трудов этого мыслителя в том, что он приглашает читателя окунуться в обсуждение проблемы с учетом позиции разных собеседников, которые присутствуют в произведении. Истинное существование философии, по мнению мыслителя, выражается в душе, которая может оставаться в диалоге наедине с собой, а также вступать в диалог с другими душами.

Ответ: Архимед

Описание философа №2

Этот выдающийся древнегреческий философ создал новые научные направления, разработал основы формальной логики, произвел классификацию наук, определил их предмет и методы. Также известен как наставник великого полководца - Александра Македонского. Все это, и многое другое, говорит о масштабе личности данного философа. В его учении исследуется онтологическая (учение о бытии), гносеологическая (учение о познании), социально-политическая и естественнонаучная проблематика. Особое место в его философии занимает этическое учение. В истории философии он запомнился как создатель «первой философии». Немаловажным фактом из его жизни является, то, что он известен как основатель школы «Ликей», в дальнейшем это название стало использоваться для обозначения образовательных учреждений – лицей.

Ответ: Аристотель

Описание философа №3

Чрезвычайная тяга к чтению и книгам с самого детства, предопределила род деятельности этого мыслителя. Он стал одним их самых известных писателей и философов XX столетия. Вопросы экзистенциального характера пронизывают большую часть написанных им произведений. Несмотря на многочисленные скандалы вокруг его имени (например, он категорически отказался получать Нобелевскую премию в области литературы), его философские работы с увлечением читают во всем мире. Также философ был активным общественным деятелем, имея крайне жесткие оппозиционные взгляды на существовавшую в то время во Франции власть.

Ответ: Жан-Поль Сартр

Философские проблемы:

1. Проблема добра и зла
2. Проблема власти и её использования
3. Проблема воспитания

Обоснования из текста:

1.

2.

3.

Концепции определенных во «Властелине колец» философских проблем (идей) у описанных в задании философов. (Ответ должен быть построен по следующему алгоритму: «Формулировка проблемы (идеи)-указание мыслителя - описание философской теории)

1. _____

2. _____

3.

Задание №2.1. Прочитайте условие и выполните предложенное задание по экономике.

Условие: **Вы являетесь членом дискуссионного клуба «Черный лебедь» и участвуете в его заседании. В одном из выступлений прозвучал тезис о том, что «Бюджетная система страны напрямую зависит от наличия в ней (стране) факторов производства».**

Требуется: **подтвердить или опровергнуть тезис из условия задания. Для этого необходимо:**

1. Выбрать одну из трех позиций по данному вопросу (Согласен/ Не согласен/ Частично согласен)

2. Обосновать выбранную позицию, используя обществоведческую теорию.

ОТВЕТ:

1. ~~Частично~~ Частично согласен

2. Да, бюджетная система страны зависит от наличия в ней факторов производства, но и зависит от многих других факторов. Налоги и сборы являются основной доходной статьей бюджета. Для того, чтобы их уплачивать люди, которые должны работать, а рабочие места напрямую зависят от наличия в стране факторов производства. ~~Всё в системе взаимосвязано (из её определения), поэтому все её части важны и зависят друг от друга.~~ Также важно отметить, что бюджет формируется на основе финансовых потребностей гос-ва, таких как: оборона, образование, медицина, инфраструктура и т.д. Таким образом, всё в системе взаимосвязано (из её определения), поэтому все её части важны и зависят друг от друга.

Задание №2.2. Прочитайте условие и выполните предложенное задание по экономике.

Условие: **перед Вами портреты выдающихся представителей одной из школ экономической теории, чьи фамилии зашифрованы в виде анаграмм.**

Требуется:

1. Расшифровать анаграммы и соотнести фамилии экономистов и портреты.

2. Определить (написать название) школу экономической теории, к которой принадлежат экономисты.

3. Кратко охарактеризовать вклад, который внес каждый из определенных Вами экономистов, в экономическую науку.

3. Выбрать одного из представленных в задании экономистов, кому по Вашему мнению может принадлежать следующая экономическая идея: ***«Если права собственности четко определены и трансакционные издержки равны нулю, то размещение ресурсов (структура производства) будет оставаться неизменным и эффективным независимо от изменений в распределении прав собственности»*** **и обосновать почему.**

1

2

3

РОНТ **СМЕДЦЕ** **ОКЗУ**

ОТВЕТ :

Портрет №1 - Ричард Коуз

Портрет №2 - Дуглас Норт

Портрет №3 - Гарольд Демсец

Название школы экономической теории: ~~Правоспособность~~ Право собственности

Вклад экономиста, изображенного на портрете №1:

Лауреат Нобелевской премии за открытие роли сферы трансакционных издержек и прав собственности в экономике

Вклад экономиста, изображенного на портрете №2:

возродил исследования в области экономической истории благодаря применению к ним экономической теории и количественных методов

Вклад экономиста, изображенного на портрете №3:

основатель теорий прав собственности, основатель управленческой экономики. ~~Сыграл ключевую роль в продвижении о~~

Выбор экономиста и обоснование принадлежности цитаты:

Гэри Беккер т.к он Нобелевский лауреат в экономике за определение транзакционных издержек и прав собственности, эти термины использовались как главные в этой цитате. ~~Кого-то из них~~ Нобелевский

Задание 3. Прочитайте условие и выполните задание по социологии.

Условие: ниже представлены цитаты из различных художественных произведений.
Требуется:
1. Определить стратегию поведения героев произведений в каждой из конфликтных ситуаций (например, в соответствии с классификацией К.Томаса и Р.Килманна)
2. Опираясь на обществоведческую теорию, укажите образы каких животных иллюстрирует каждая стратегия поведения. (Ответ должен быть занесен в таблицу).

Фрагменты произведений

1. «Государь мой премилостивый, я до тех пор не намерен ехать в Покровское, пока не вышлете Вы мне псаря Парамошку с повинною; а будет моя воля наказать его или помиловать, а я терпеть шутки от Ваших холопьев не намерен, да и от Вас их не стерплю, потому что я не шут, а старинный дворянин. За сим остаюсь покорным ко услугам Андрей Дубровский».

   «Как, - загремел Троекуров, вскочив с постели босой, - высылать к ему моих людей повинной, он волен их миловать, наказывать! да что он в самом деле задумал; да знает ли он, с кем связывается? Вот я ж его... Наплачется он у меня, узнает, каково идти на Троекурова!»

   (А.С.Пушкин «Дубровский»)

2. «Медведь подумал, подумал, почесал за ухом и спросил: - Кто яблоко нашёл?- Я! - сказал Заяц.- А кто яблоко сорвал?- Как р-раз я! - каркнула Ворона.- Хорошо. А кто его поймал?- Я поймал! - пискнул Ёж.- Вот что,- рассудил Медведь, - все вы правы, и потому каждый из вас должен яблоко получить… - Но тут только одно яблоко! - сказали Ёж, Заяц и Ворона.- Разделите это яблоко на равные части, и пусть каждый возьмёт себе по кусочку. И все хором воскликнули:- Как же мы раньше не догадались!»

   (В. Сутеев «Яблоко»)

3. «Тут голова, им всем в укор,
   сказала: "Бросьте этот спор!
   Вы все равны, нужны друг другу,
   Не ссорьтесь, делая услугу!
   Все мы - едины, все мы - ТЕЛО!
   И делаем одно мы дело!
   Здесь важно мир иметь, любовь,
   В единстве и без лишних слов!»

   (И. Журавлева – Гросс «Конфликт тела»)

4. «В контрразведке били Шухова много. И расчет был у Шухова простой: не подпишешь - бушлат деревянный, подпишешь - хоть поживешь еще малость. Подписал».

   (А.И. Солженицын «Один день Ивана Денисовича»)

5. «Идёт опять зайчик, ему на встречу бык:
   - Му-у-у-у! Что, зайчик, плачешь?
   - Как же мне не плакать? Была у меня избушка лубяная, а у лисы - ледяная. Попросилась она ко мне ночевать, да меня же и выгнала!
   - Му-у-у! Пойдём, я твоему горю помогу!
   - Нет, бык, не поможешь! Собака гнала - не выгнала, медведь гнал - не выгнал и тебе не выгнать!
   - Нет, выгоню! Подошли они к избушке, бык как заревел:
   - Поди, лиса, вон! А лиса им с печи:
   - Как выскочу, как выпрыгну, пойдут клочки по закоулочкам! Бык испугался и убежал».

   (Русская народная сказка «Заюшкина избушка»)

ОТВЕТ:

Стратегии поведения	№ фрагмента художественной литературы	Образ животного
конфронтация	1	волк тигр
компромисс	2	человек
сотрудничество	3	муравей
избегание	4	заяц
приспособление предупреждение	5	лиса

Задание №4. Прочитайте условие и выполните задание по политологии.

<u>Условие:</u> предложенный фрагмент содержит описание политической ситуации, сложившейся в Аргентине в первой половине XX века.

<u>Требуется:</u>

1. Определить тип политического режима, описанный во фрагменте текста. ***(Ответ должен содержать конкретное название политического режима).*** **Какие признаки данного политического режима указал автор в своем тексте ?** ***(Ответ должен содержать не менее трех признаков из текста).***

2. Перечислить фамилии известных Вам мыслителей, занимавшихся изучением и разработкой теории данного в задании типа политического режима, и кратко охарактеризовать взгляды каждого из них по поводу этого типа политического режима.

3. Указать три достоинства и три недостатка, которые Вы можете выделить у данного типа политического режима.

4. Определить название упомянутого во фрагменте текста идейно – политического течения.

5. Указать название исторического события, описанного в тексте.

6. Привести пример двух стран, расположенных на Африканском континенте, в которых в 2023 году сохранился определенный Вами тип политического режима?

7. Сформулировать не менее трех рекомендаций, имеющих практическое применение, в качестве советника Хуана Доминго Перона.

Кризис 1930 года привел к тому, что многие сельскохозяйственные рабочие обосновались в окрестностях крупных городов, искали лучших заработков на фабриках и в мастерских, стремились повысить уровень жизни. Эта рабочая сила стала основой для примитивной индустриализации. Новые рабочие получили квалификацию, высокие зарплаты и полную занятость, что редко случалось в Аргентине.

Кроме того, в стране существовала националистическая идеология, которая, хотя ее не разделяла ни одна политическая партия, была очень популярна в военных кругах, высших классах Аргентины, в среде интеллигенции.

В политической сфере ситуация складывалась следующим образом: с одной стороны - демократический фронт, еще не имевший кандидата, но состоявший из традиционно влиятельных партий; с другой стороны - консерваторы, выдвинувшие кандидатуру Патрона Косты. У части радикалов возникла блестящая идея

предложить министру вооруженных сил генералу Педро Пабло Рамиресу стать кандидатом от Демократического фронта. Они полагали, что кандидатура военного министра сделает невозможной фальсификацию выборов, и таким образом радикалы победят и сформируют правительство. Радикалы провели переговоры с генералом Рамиресом, которому понравилось это предложение. Об этом узнал президент и попросил публичных объяснений. Генерал Рамирес выпустил довольно двусмысленное коммюнике, и Кастильо настаивал на его опровержении.

С самого начала своей политической карьеры Хуан Доминго Перон стремился организовать политические силы, которые позволили бы ему осуществлять власть. Еще до прихода на пост президента, в 1946 году, он решил распустить организации, поддержавшие его на выборах в феврале, и создать на их основе единую партию. Поначалу она стала называться Единой национальной революционной партией, а затем - Перонистской партией. В нее входили не только сторонники Перона, но и государственные служащие (для некоторых из них членство в партии было обязательным). Перонистская партия пользовалась очевидным покровительством властей, что проявлялось в различных формах. Перон также купил все частные радиостанции страны, организовал целую сеть официальных газет и журналов и проводил политику постоянного давления на оппозиционные партии, которые имели незначительное число мест в законодательных органах и были неспособны оказывать сопротивление политике, проводимой президентом. Депутатам от радикалов часто не давали выступать, некоторых из них изгнали из парламента, других посадили в тюрьму или вынудили покинуть страну.

Политические партии вели активную жизнь, но подвергались давлению, преследованиям и многочисленным рискам. Избирательные кампании складывались для них непросто, так как у них не было доступа ни к одной радиостанции и фактически существовали лишь две независимые газеты общенационального значения. Пропагандой и печатными изданиями занималось государственное учреждение, добившееся совершенства в искусстве замалчивания новостей и мнений, которые могли быть неприятны правительству.

В то время преобладали враждебные действия по отношению к инакомыслящим, поощряемые самим Пероном, жесткие речи которого в отношении оппозиции, зачастую были абсурдны по форме. Он угрожал повесить оппозиционеров и однажды заявил, что сам подаст стальную петлю, чтобы задушить тех, кто мешал правительству, пользовавшемуся поддержкой большинства народа. Безусловно, оппозиция не была лояльна правительству. Плелось множество заговоров, в большинстве своем совершенно безумных и без всяких шансов на успех.

(Луна Феликс «Краткая история аргентинцев»)

ОТВЕТ:

1. Тип политического режима: Военная диктатура

Признаки данного типа режима из текста:

а). Политика постоянного давления на ~~оппозиционные~~ оппозиционные партии

б). Преобладание враждебных действий к инакомысля-
щим

в). Нахождение гос. служащих в политической ~~партии~~ партии

2. Фамилии мыслителей, занимавшихся теоретической разработкой и исследованием данного типа политического режима: Карл Шмидт, Никола ~~Макиавелли~~ Макиавелли

Взгляды мыслителей:

Карл Маркс

Никколо Макиавелли - Макиавелли: поддерживал буржуазию поддержку данному полит - режиму

3. Достоинства данного типа политического режима:

а). эффективность

б). Национальная безопасность

в). Стабильность

Недостатки данного типа политического режима:

а). Нестабильность в экономической сфере

б). Нарушение прав человека

в). Отсутствие демократии

4. Название упомянутого во фрагменте текста идейно – политического течения:

Перонизм

5. Название исторического события, описанного в тексте:

Великая депрессия

6. Примеры двух стран, расположенных на Африканском континенте, в которых в 2023 году сохранился определенный Вами тип политического режима:

Зимбабве, Южная Африка, Судан Южный Судан Чад, Эритрея

7. Рекомендации в качестве советника:

а). Анализировать полит структуру
Изучать актуальные политические тенденции
Мнения общества и экономическая структура сферы

б). Нужно обеспечить доступ к разным мнениям для возможности ознакомления их между из самых разных источников информации

в). Не ~~упускать~~ ничего из своих рук, читай которую если заметила пыль в системе, то нужно её незамедлительно удалить.

Задание №5. Прочитайте условие и выполните задание по праву.

Условие: перед Вами фрагмент текста, который содержит информацию об особенностях участия в одном уголовном деле в качестве присяжного поверенного известного российского юриста и правоведа второй половины XIX- начала XX века - Сергея Аркадьевича Андреевского.

Требуется: на основе Ваших знаний теории и истории государства и права, а также анализа представленной судебной ситуации ответить на следующие вопросы:

1. **Какие предпосылки оказали существенное влияние на появление во второй половине XIX века плеяды выдающихся российских адвокатов и судебных ораторов? (Укажите три предпосылки и обоснуйте их влияние).**
2. **Какие общие требования существовали во второй половине XIX века к лицам, избираемым в присяжные заседатели? Кто не подлежал внесению в списки присяжных заседателей?**
3. **Какие отличия в общих требованиях и ограничениях статуса присяжного поверенного во второй половине XIX века и адвоката в настоящее время можете назвать? (Сравните общие требования и ограничения статуса присяжного поверенного и современного российского адвоката).**
4. **Мог ли в описанном деле суд приговорить Августовского к смертной казни, если бы присяжные постановили, что он не заслуживает снисхождения? Свой ответ обоснуйте.**

Сергей Аркадьевич Андреевский, юрист и адвокат второй половины XIX-начала XX вв., снискал славу одного из лучших судебных ораторов: он всегда давал тонкие психологические портреты своих клиентов и старался воздействовать на чувство присяжных заседателей.

В деле Августовского, который сбежал из ссылки, вернулся в Петербург, скрывался в квартире у своей семьи, где был обнаружен и при задержании убил кухарку, после, при следствии, пытался выдать себя за сумасшедшего, но «был уличен в притворстве и признан психически здоровым», Андреевский в защитной речи мало говорил о непосредственных доказательствах деяний, не отрицал вины подсудимого, но рассматривал обстоятельства дела через призму его личности.

Он представил подсудимого человеком «с ненормально кипучим и беспокойным внутренним миром», в своих письмах многословного до невероятности, со странностями в образе мышления. «Давно уже высказана истина, - говорил защитник, - что слог человека – это он сам, и если внутренняя жизнь Августовского также сбивчива и туманна, неверна и поспешна, как его письма и речи, то вот уже основание, чтоб поглубже призадуматься над этим делом… Все эти фолианты, заметки и наброски … не были вызваны у него потребностью творчества или научных занятий, а все они сосредоточены на самом Августовском, на его судьбе и делах». Причиной побега из ссылки была названа богатая фантазия подсудимого, вообразившего измену жены: «Откровенно назвав Августовского несправедливым, я с таким же убеждением скажу, что эта несправедливость у него не злонамеренная и преступная, а болезненная. Причина ее заключается в ненормальной силе и ложном направлении его фантазии».

Убийство же кухарки, присутствовавшей в квартире при задержании, объяснялось непостижимым законом «роковых сплетений судьбы», это была не расчетливая месть человеку, сообщившему о нем полиции,

но случайный выбор жертвы: «в нем поднялась страшная сила, не растратив которую, он не сможет с покорностью агнца переступить порог своего жилища», и он нанес смертельную рану, не рассчитывая непременно на убийство.

«В нашей жизни, господа присяжные заседатели, мы встречаем над собой только две власти: власть закона и власть судьбы».

Присяжные заседатели признали Августовского виновным в самовольной отлучке из места ссылки и в убийстве в запальчивости и раздражении, но дали ему снисхождение. Суд приговорил обвиненного к ссылке на поселение в места Сибири не столь отдаленные.

ОТВЕТ:

1. Предпосылки, повлиявшие на появление во второй половине XIX века плеяды выдающихся российских адвокатов и судебных ораторов:

а). резкий рост преступности в связи с открытием людей в ссылки в. Людям требовалась больше компетентных ораторов и адвокатов.

б). Клевета и доносительство. Чтобы люди не осуждали за то, чего они не делали нужны были высококлассные ораторы и адвокаты для защиты. Клевета и доносительство были тогда популярны и „модны"

в). Малое кол-во таких с ук-ве. Гос-во испытывало кадровое голодание в вопросах предоставления защиты пострадавшим, поэтому рабочих мест было много и условия были хорошими, в связи - этим случился такой рост.

2. Общие требования, существовавшие во второй половине XIX века к лицам, избираемым в присяжные заседатели:

Не быть ранее осуждённым
1) Возраст ; 2) Гражданство ; 3) Соц. статус
4) Образование

Кто не подлежал внесению в списки присяжных заседателей ?

1) Состоящие на службе правительства
2) иностранные граждане
3) граждане, не достигшие 25 лет

3. Сравнение общих требований и ограничений статуса присяжного поверенного и современного российского адвоката:

1. Для современного российского адвоката нет возрастных ограничений

2. Нужна лицензия, т.е лицензирование. Статус адвоката обязан иметь лицензию

3. Нормы этики. Современные адвокаты должны соблюдать этический ~~кодекс~~ кодекс

4. Мог ли в описанном деле суд приговорить Августовского к смертной казни, если бы присяжные постановили, что он не заслуживает снисхождения? Свой ответ обоснуйте.

Да, потому что за побег из плена и убийство наказывают смертной казнью по общему правилу при не заслуживании снисхождения со стороны присяжных.

по общему законодательству

по тому законодательству

О-585

Код участника
(заполняется организатором)

Олимпиадная работа

заключительного этапа

«Всероссийская олимпиада школьников "Миссия выполнима. Твоё призвание - финансист!" 2023-2024 г.»

«(Обществознание)»

Вариант № 2

«31 января 2024 г.»

Никакие другие записи на титульном листе делать не разрешается

ФГОБУ ВО «Финансовый университет при Правительстве Российской Федерации»

ФИНАНСОВЫЙ УНИВЕРСИТЕТ
ТВОЕ ПРИЗВАНИЕ
- ФИНАНСИСТ!
МИССИЯ:ВЫПОЛНИМА

ВСЕРОССИЙСКАЯ ОЛИМПИАДА
ШКОЛЬНИКОВ«МИССИЯ ВЫПОЛНИМА.
ТВОЕ ПРИЗВАНИЕ – ФИНАНСИСТ!»
ПО ПРЕДМЕТУ ОБЩЕСТВОЗНАНИЕ
2023-2024 уч. года

Вариант II

Задание №1. Прочитайте условие и выполните предложенные задания по философии.

Условие: **свой роман «Мастер и Маргарита» М.А. Булгаков писал с 1928 по 1940 гг. Первая публикация произведения в сокращенном варианте была осуществлена в 1966-1967гг. Книжная версия без цензуры и купюр была опубликована в СССР только в 1973 году в издательстве «Художественная литература». «Мастер и Маргарита» - роман, воплотивший размышления М.А. Булгакова о современности и вечности человека и мира, художника и власти. В нем удивительным образом переплетаются едкая сатира, тонкий психологический анализ и философское обобщение. «Мастер и Маргарита» в первую очередь роман о современном писателю мире, попытка осмысления основ того общества, которое формировалось в нашей стране в 30-е годы 20 века, называемые теперь периодом укрепления культа личности Сталина.**

В рамках настоящего задания Вам предстоит осуществить философский анализ данного произведения и попытаться выявить скрытые смыслы, содержащиеся в нем.

Требуемый философский анализ должен включать:

1. Определение по предложенному описанию трех выдающихся философов, каждый из которых имеет свою философскую теорию по одной из философских проблем (идей), содержащихся в «Мастере и Маргарите».

2. Выявление и формулировка трех философских проблем (идей), которые содержатся в «Мастере и Маргарите» и присутствуют у определенных Вами философов. (Одна проблема - один философ).

3. Обоснование каждой выявленной философской проблемы (идеи) с опорой на содержание самого произведения. (Объем обоснования каждой проблемы должен составлять не менее пяти предложений. Всего три обоснования).

4. Краткая характеристика философских взглядов каждого из определенных Вами философов в отношении «своей» философской проблемы (идеи). (Объем характеристики каждой проблемы должен составлять не менее десяти предложений. Всего три характеристики).

Описание философа №1

Этот выдающийся древнегреческий философ создал новые научные направления, разработал основы формальной логики, произвел классификацию наук, определил их предмет и методы. Также известен как наставник великого полководца - Александра Македонского. Все это, и многое другое, говорит о масштабе личности данного философа. В его учении исследуется онтологическая (учение о бытии), гносеологическая (учение о познании), социально-политическая и естественнонаучная проблематика. Особое место в его философии занимает этическое учение. В истории философии он запомнился как создатель «первой философии». Немаловажным фактом из его жизни является, то, что он известен как основатель школы «Ликей», в дальнейшем это название стало использоваться для обозначения образовательных учреждений линей.

Ответ: _____

Описание философа №2

Взгляды этого мыслителя конца XIX- первой половины XX века связаны с религиозной философией. В его творческое множество богословских и философских работ, а также из области естественных и точных наук. Трагическая судьба философа вызовет немало вопросов, его назовут «русским Леонардо да Винчи». Дело в том, что его занятия отдельными науками не были занятиями человека, охваченного неуемной жаждой познания. Эти занятия скреплялись и единое целое некоторой целью, которую он поставил себе еще в юности: «произвести синтез церковности и светской культуры… воспринять все положительное учение Церкви и научно-философское мировоззрение вместе с искусством».Он оказал серьезное влияние не только на развитие русской философии, и культуры, но также мировой. Оригинальность рассуждений мыслителя часто вызывала бурную реакцию у слушавшей его аудитории.

Ответ: Павел Флоренский

Описание философа №3

Один из самых влиятельных мыслителей в истории философии, он способствовал активному внедрению критической рефлексии в работы философов. Про него говорят, что он совершил «трансцендентальный поворот» в философии. Современная философия сознания, аналитическая философия и ряд других направлений испытали на себе влияние его взглядов. Мыслителя интересовала главная, по его мнению, философская проблема – «Что такое человек?». Его философские труды многими исследователями рассматриваются как «головоломные» сочинения, однако мыслитель писал и научно-популярные тексты, посвященные различным историческим аспектам.

Ответ: Кант

Философские проблемы:

1. Проблема высокообразованной элиты
2. Проблема зла
3. Проблема ученика и учителя (превосходство учителя над учеником, хотя порой это играет злую)

Обоснования из текста:

1. В произведении этой был литературный образец, в которой хотели читать все, даже люди, к литературе не относящиеся. А хотели они этого из-за интересных фактов представленных этой книге: фото, иллюстрации, путешествия. А религиозной литературой работ в книге не было. Этот и обязателен высокообразованность и рассуждение поведение

Эссе.

2. Один из главных героев произведения был очень падок на ложь; иногда со стороны даже самая безобидная ложь кажется ложью, никто и так не верит этому человеку, а ведь ко всему не всегда имеем место быть. Это хронический лжец, настолько хронический, что даже у окружающих он ложь живет в крови. Например у девушки, которой утверждала, что имеет научное приключенческое произведение (что для девушки немыслимо и дико, не говоря уже что по всем).

3. В произведении мастер и Маргарита есть студент, который находит советы и мудрого наставления у своего более опытного коллеги который, советом, конечно же не обделит, он только рад тем и сам "раскидать" свой ценный внутренний свет, единственно правую "подсказку". Однако, по поведению, по словам можно определить, что ученик разумнее учителя. Кому же этот „мудрый старец" может научить умного студента? Есть ли в том ученик, что кто предлагает мнимый рост?

Концепции определенных в «Мастере и Маргарите» философских проблем (идей) у описанных в задании философов. (Ответ должен быть построен по следующему алгоритму: «Формулировка проблемы (идеи)- указание мыслителя - описание философской теории)

1. _____

2. _____

3.

Задание №2.1. Прочитайте условие и выполните предложенное задание по экономике.

Условие: Вы являетесь членом дискуссионного клуба «Антикризисность» и участвуете в его заседании. В одном из выступлений прозвучал тезис о том, что «Система трехсторонних договоров с участием предпринимателей, работников и государства, которая составляет суть социального партнерства, в современных российских условиях утратила свою актуальность».

Требуется: подтвердить или опровергнуть тезис из условия задания. Для этого необходимо:

1. Выбрать одну из трех позиций по данному вопросу (Согласен/ Не согласен/ Частично согласен)
2. Обосновать выбранную позицию, используя обществоведческую теорию.

ОТВЕТ:

1. Не согласен.
2. Я не согласен с этой позицией, потому что "новой индустриальной" - система трехсторонних договоров с участием предпринимателей, работников, государства может решить почти любую проблему общества. Домохозяйства видят проблему, обращаются к государству за помощью → государство ищет задачу бизнесу → бизнес нанимает домохозяйства → домохозяйства замечают проблему и т.д. Таким образом механизм трехсторонних договоров очень важен для решения государственных проблем и для социального партнерства.

Задание №2.2. Прочитайте условие и выполните предложенное задание по экономике.

Условие: перед Вами портреты выдающихся представителей одной из школ экономической теории, чьи фамилии зашифрованы в виде анаграмм.

Требуется:

1. Расшифровать анаграммы и соотнести фамилии экономистов и портреты.
2. Определить (написать название) школу экономической теории, к которой принадлежат экономисты.
3. Кратко охарактеризовать вклад, который внес каждый из определенных Вами экономистов, в экономическую науку.
4. Выбрать одного из представленных в задании экономистов, кому по Вашему мнению может принадлежать следующая экономическая идея: *«Трансакция - это не обмен товарами, а отчуждение и присвоение прав собственности и свобод, созданных обществом»* и обосновать почему.

1

2

3

СОМНОМК ЛЕЧТЛИМ ЛЕБНЕВ

ОТВЕТ:

Портрет №1 - Коммонс Мичелл

Портрет №2 - Мичелл Веблен

Портрет №3 - Веблен Коммонс

Название школы экономической теории: институциональная

Вклад экономиста, изображенного на портрете №1:

Вклад экономиста, изображенного на портрете №2:

Изучение понятие производства в эконо-
мике. Опубликовал множество научных трудов.

Вклад экономиста, изображенного на портрете №3:

Выбор экономиста и обоснование принадлежности цитаты:

Следующая экономическая идея может принадлежать
Кантилону, так как она полностью отражает взгля-
ды экономиста и идет вместе с его вкладами в эко
номику

Задание 3. Прочитайте условие и выполните задание по социологии.

Условие: ниже представлены цитаты из различных художественных произведений.

Требуется:

1. Определить стратегию поведения героев произведений в каждой из конфликтных ситуаций (например, в соответствии с классификацией К.Томаса и Р.Киллмана)

2. Опираясь на обществоведческую теорию, укажите образы каких животных иллюстрируют каждую стратегию поведения. (Ответ должен быть занесен в таблицу).

Фрагменты произведений

1. «**Дикой.** Баклуши ты, что ль, бить сюда приехал! Дармоед! Пропади ты пропадом!

   Борис. Праздник; что дома-то делать!

   Дикой. Найдешь дело, как захочешь. Раз тебе сказал, два тебе сказал: «Не смей мне навстречу попадаться»; тебе все нейметея! Мало тебе места-то? Куда ни поди, тут ты и есть! Тьфу ты, проклятый! Что ты как столб стоишь-то! Тебе говорят или нет?

   Борис. Я и слушаю, что ж мне делать еще!

   Дикой (посмотрев на Бориса). Провались ты! Я с тобой и говорить-то не хочу, с сухтом. (Уходя.) Вот навязался! (Плюет и уходит)».

   (А. Н. Островский «Гроза»)

2. «Вот пошел он к синему морю,
   (Помутилося синее море.)
   Стал он кликать золотую рыбку,
   Приплыла к нему рыбка, спросила:
   «Чего тебе надобно, старче?»
   Ей старик с поклоном отвечает:
   «Смилуйся, государыня рыбка!
   Еще пуще старуха бранится,
   Не дает старику мне покою:
   Избу просит сварливая баба».
   Отвечает золотая рыбка:
   «Не печалься, ступай себе с богом,
   Так и быть: изба вам уж будет».

   (А. С. Пушкин «Сказка о золотой рыбке»)

3. «Наконец Иван Иванович взял шапку свою.

   - Очень хорошо поступаете вы, Иван Никифорович! прекрасно! Я это припомню вам.

   - Ступайте, Иван Иванович, ступайте! да глядите, не попадайтесь мне: а не то я вам, Иван Иванович, всю морду побью!

   - Вот вам за это, Иван Никифорович! - отвечал Иван Иванович, выставив ему кукиш и хлопнув за собою дверью, которая с визгом захрипела и отворилась снова.

   Иван Никифорович показался в дверях и что-то хотел присовокупить, но Иван Иванович уже не оглядывался и летел со двора.»

   (Н.В. Гоголь «Повесть о том, как поссорились Иван Иванович с Иваном Никифоровичем»)

4. «-Но мы всё-таки настаиваем на примирении, - сказал Шешковский виноватым голосом, как человек, который вынужден вмешиваться в чужие дела; он покраснел, приложил руку к сердцу и продолжал: - Господа, мы не видим причинной связи между оскорблением и дуэлью. У обиды, какую мы иногда по слабости человеческой наносим друг другу, и у дуэли нет ничего общего. Вы люди университетские и образованные и, конечно, сами видите в дуэли одну только устарелую, пустую формальность и всякая штука. Мы так на нее и смотрим, иначе бы не поехали, так как не можем допустить, чтобы в нашем присутствии люди стреляли друг в друга и всё - Шешковский вытер с лица пот и продолжал: - Покончите же, господа, наше недоразумение, подайте друг другу руки и поедем домой пить мировую. Честное слово, господа!»

   (А.П. Чехов «Дуэль»)

5. И чайник пенную утюгу:
«Я дальше идти не могу».
И тапками блюдца:
«Не лучше ль вернуться?»
И зарыдало корыто:
«Увы, я разбито, разбито!»
.....
«Ой вы, бедные сиротки мои,
Утюги и сковородки мои!
Вы подите-ка, немытые, домой,
Я водою вас умою ключевой.
Я почищу вас песочком,
Окачу вас кипяточком,
И вы будете опять,
Словно солнышко, сиять,
А поганых тараканов я повыведу,
Прусаков и пауков я повымету!»
И сказала скалка:
«Мне Федору жалко».
И сказала чашка:
«Ах, она бедняжка!»
И сказали блюдца:
«Надо бы вернуться!»
(К. Чуковский «Федорино горе»)

ОТВЕТ:

Стратегии поведения	№ фрагмента художественной литературы	Образ животного
Уход от конфликтной ситуации	1	заяц
Уступка	2	белка
~~Уход от конфликтной ситуации~~ Продолжение конфликтной ситуации	3	медведь
Решение конфликта через посредника	4	сова
Компромисс	5	лиса

Задание №4. Прочитайте условие и выполните задание по политологии.

Условие: предложенный фрагмент содержит описание политической ситуации, сложившейся в Венесуэле в конце XX века.

Требуется:

1. Определить тип политического режима, описанный во фрагменте текста. *(Ответ должен содержать конкретное название политического режима).* Какие признаки данного политического режима указал автор в своем тексте? *(Ответ должен содержать не менее трех признаков из текста).*

2. Перечислить фамилии известных Вам мыслителей, занимавшихся изучением и разработкой теории данного и задании типа политического режима, и кратко охарактеризовать взгляды каждого из них по поводу этого типа политического режима.

3. Указать три достоинства и три недостатка, которые Вы можете выделить у данного типа политического режима.

4. Определить название упомянутого во фрагменте текста идейно – политического течения.

5. Указать как изменилась государственная символика республики Венесуэла с приходом к власти Уго Чавеса.

6. Привести пример двух стран, в которых в 2023 году сохранился определенный Вами тип политического режима. сев Корея, Вел Британия

7. Сформулировать не менее трех рекомендаций, имеющих практическое применение, в качестве советника Уго Чавеса.

Придя к власти на волне массового недовольства сложившейся в стране ситуацией, Уго Чавес начал решительную перекройку всего политического устройства Венесуэлы. Его основным орудием стал плебисцит: харизматический президент опирался на поддержку избирателей напрямую, игнорируя сложившиеся политические институты и элиты страны и ведя с ними жесткую конфронтацию. При этом Чавес весьма искусно использовал стратегию политической поляризации: в ситуации, когда венесуэльцы были вынуждены выбирать между Чавесом и его противниками, перевес неизменно оказывался на стороне президента.

В феврале 1999 г. он назначил референдум по вопросу о созыве конституционной ассамблеи с целью принятия нового основного закона страны. При этом Уго Чавес рассматривал новый орган не как совещание для выработки проекта конституции, а как своего рода учредительное собрание. Новая конституция заметно усиливала власть президента: срок полномочий продлевался до шести лет, запрет на переизбрание отменялся (хотя и вводился запрет на пребывание у власти более двух сроков подряд), глава государства получал контроль над Верховным судом и национальным избирательным советом страны. Референдумы провозглашались ключевым механизмом принятия решений, имеющим высшую силу.

Сокрушительная победа Чавеса на выборах конституционной ассамблеи придала ему уверенности: в конце августа 1999 г. ассамблея провозгласила себя высшим органом власти в стране, вытеснив парламент и судебную власть на политическую обочину. В экономическом плане важнейшей конституционной инновацией стал приоритет государственного контроля над ключевыми секторами экономики Венесуэлы и прямой запрет на приватизацию нефтяной отрасли страны.

Однако под руководством Чавеса ситуация в стране не улучшалась. Демонстрации и «марши пустых кастрюль» сотрясали Венесуэлу. Акции протеста с требованиями отставки Чавеса были жестоко подавлены полицией, после чего в конфликт вмешались военные. 11 апреля Чавес был отстранен от власти и взят под арест. Но хрупкая коалиция негативного консенсуса, объединенная лишь неприятием президента страны, не имела единого плана действий. Объявление об отмене конституции 1999 г., роспуске парламента, смене ряда ключевых чиновников и назначении новых выборов вызвало смятение в рядах мятежников. Профсоюзы и армейская верхушка не поддержали эти шаги, и путч фактически провалился. Уже спустя три дня Чавес триумфально вернулся к власти в Каракасе. Одним из следствий этих событий стало создание в Венесуэле национальной гвардии — по сути, личной армии президента страны, подконтрольной исключительно Чавесу. Тем не менее, попытка путча способствовала активизации оппозиции.

Экономическая политика Чавеса на фоне беспрецедентно высоких цен на нефть отличалась расширением масштабов государственного интервенционизма, охватывавшего теперь уже не только нефтяной сектор, но и другие отрасли экономики. Предсказуемой реакцией рынка на установление предельных отпускных цен стал жесточайший дефицит основных продуктов питания.

(В.Я. Гельман «Венесуэла и Мексика…»)

ОТВЕТ:

1. Тип политического режима: тоталитарный

Признаки данного типа режима из текста:

а). государственный контроль над многими сферами экономики

б). глава государства получил контроль над всеми ветвями судом и национальными избирательными органами страны.

в). основной главы государ. Чавеса провозглашена одна высшая органом власти в стране.

2. Фамилии мыслителей, занимавшихся теоретической разработкой и исследованием данного типа политического режима: Вебер, Моска

Взгляды мыслителей:

Мыслители считали, что демократический политический режим ведет государство к краху, что государство необходим высокоэффективный контроль для чтобы для полной и эффективной работы экономики.

3. Достоинства данного типа политического режима:

а). стабильность государства

б). стабильная экономика в государстве

в). государство способно быстро и оперативно решать многие общественные проблемы из-за отсутствия демократических институтов и ресурсов руководства, для успешного решения.

Недостатки данного типа политического режима:

а). главы государства не часто пользуются своей безграничной властью для всех политических целей или частной пользы

б).

в). нарушение прав и свобод человека и гражданина, нет свободы слова

4. Название упомянутого во фрагменте текста идейно – политического течения:

Меркантильность

5. Изменения государственной символики республики Венесуэла с приходом к власти Уго Чавеса:

С приходом Уго Чавеса к власти в Венесуэле установилась монополитарная, которая также предполагает культ личности. Поэтому государственная символика Венесуэлы с приходом Уго Чавеса стала включать в себя государственную политическую элиту! посвящение Чавеса"

6. Примеры двух стран, в которых в 2023 году существовал определенный Вами тип политического режима:

Северная Корея, Венесуэла

7. Рекомендации в качестве советника:

а). Государственный контроль над внешними секторами экономики увеличивает общественное благосостояние, повышается издержки неэффективности (DWL). Для избежания монопольную силу в экономике, необходимо ограничить между более свободной, и "невидимой рукой рынка" сделать все сами

б). Отсутствие независимого суда создает все, чтобы государство, как высшей власти политического механизма - политической элиты. Независимость суда будет мало-помалу вселять в граждан уверенность, уважение власти более гуманной. На вашем месте я бы сначала попытался

в). ~~На~~ На вашем бы месте, я бы сначала попытался под вынесение судей. Вы не можете быть полностью в этом вопросе нужно как по вопросу внесения. Необходимо найти граждан судей в независимости по-мощи вы будете уверенны и получите им большой доход, добавки будет невыгодно.

Задание №5. Прочитайте условие и выполните задание по праву.

Условие: перед Вами фрагмент текста, который содержит информацию об особенностях участия в одном уголовном деле в качестве присяжного поверенного известного российского юриста и правоведа второй половины XIX- начала XX века - Владимира Даниловича Спасовича.

Требуется: на основе Ваших знаний теории и истории государства и права, а также анализа представленной судебной ситуации ответить на следующие вопросы:

1. Какие предпосылки оказали существенное влияние на появление во второй половине XIX века плеяды выдающихся российских адвокатов и судебных ораторов? (Укажите три предпосылки и обоснуйте их влияние).

2. **Какие основные профессиональные требования предъявлялись во второй половине XIX века к лицам, претендовавшим на получение статуса присяжного поверенного ?**
3. **Какие отличия в требованиях к кандидатам в присяжные заседатели были во второй половине XIX века и существуют в современной России? (Сравните требования к кандидатам в присяжные заседатели во второй половине XIX века и в настоящее время).**
4. **Почему суд самостоятельно не изменил наказание Киткину с ссылки на заключение «в крепость на год и 4 месяца с лишением некоторых прав», а постановил направить ходатайство монарху? Свой ответ обоснуйте.**

Владимир Данилович Спасович - знаменитый правовед и адвокат второй половины XIX века, автор «Учебника криминального права». В адвокатской работе, по мнению коллег, отличался научным подходам в исследовании доказательств и «чудесной архитектурой речи», а также он внес значительный вклад в разработку теории судебно-уголовных доказательств и изучении проблем психофизиологии.

В деле о составлении подложного духовного завещания от имени умершего капитана гвардии Седкова (1875 год) подсудимых было несколько, но Спасович защищал только Бороздина и Киткина. Фабула дела такова: после смерти мужа у Седковой возник план изготовить фальшивое завещание, которое удостоверил нотариус Лысенков, а в качестве свидетелей подложного документа были привлечены, в том числе, Бороздин и Киткин по отдельности.

Бороздина, бывшего чиновника и бывшего члена окружного суда, человека нуждающегося в деньгах, привлек к делу его знакомый Лысенков, после вызова в суд на допрос по поводу завещания (обычная практика для суда). Бороздин получил от Седковой двухлетний вексель на 500 рублей, и впоследствии просил у нее 15 рублей, но не получил их. Киткин же, молодой человек 23 лет от роду, из состоятельной семьи, но растративший уже все деньги, был должником покойного Седкова и его жена, он согласился поставить свою подпись за возврат долговой расписки и 200 рублей сверх того. После начала расследования Киткин первым признался в содеянном и раскаялся.

Спасович обратился к присяжным с просьбой определить степень участия его подзащитных в этом преступлении: «При определении ответственности каждого из подсудимых вам необходимо обратить внимание на то, как построилась группа людей, совершивших преступление: кто был первоначальным ядром, кто пристал прежде и кто после; кто их них ближе и кто дальше от центра в той системе, которую обвиняющая власть назвала организацией преступления… Если подсудимый присовокупился уже к готовому предприятию, то касательно его не может быть подвиг вопрос о предварительном на преступление соглашении, так как оно уже существовало, когда к нему пристал подсудимый». Спасович соглашался с тем, что Бороздин, как бывший работник суда, не мог не понимать последствий «дурного предложения», но отвергал обвинение в очернении чести судейского сословия, ибо его подзащитный во время совершения деяния членом окружного суда уже не был, и просил обратить внимание на наличие у Бороздина шести детей. В отношении Киткина адвокат просил присяжных принять во внимание молодость и искреннее раскаяние.

Окружной суд постановил: Бороздина лишить всех особых прав и преимуществ и сослать на жительство в Архангельскую губернию. Киткина по лишении всех особенных прав и преимуществ сослать также в Архангельскую губернию. Ввиду явки Киткина с повинной представить о нем на Монаршее усмотрение и ходатайствовать о замене наказания заключением в крепость на год и 4 месяца с лишением некоторых прав.

ОТВЕТ:

1. **Предпосылки, повлиявшие на появление во второй половине XIX века плеяды выдающихся российских адвокатов и судебных ораторов:**

а). Появление в XIX веке высокоуровней мастеров своего дела - адвокатов и судебных ораторов

б) Появление необходимости в усовершенствовании судебной защиты для всех людей

б). появилась необходимость в усовершенствовании судебной системы, так как изобретение обвинения вело дел судебных для того, чтобы исключить предвзятость двух судей

в). ~~Усиление~~ Увеличение уровня преступности в XIX в. в середине XIX века

2. Основные профессиональные требования, которые предъявлялись во второй половине XIX века к лицам, претендовавшим на получение статуса присяжного поверенного:

- наличие высшего образования (наличие диплома)
- высшее образование
- непредвзятость к обвиняемым

(2)

3. Сравните требования к кандидатам в присяжные заседатели во второй половине XIX века и в настоящее время:

1) настоящее время мы живем в информационном обществе и нельзя мне, что присяжные заседатели должны быть образованными, информированными и хорошими оратором, они должны уметь анализировать факты, которые в настоящее время бывают очень много (факты: умер, стали изучать случаи, опираться на правовую литературу, на мнения известных правоведов), а также обладать лидерскими качествами, должны способны навести за собой толпу (эффект толпы) и убедить их в своей правоте.

4. Почему суд самостоятельно не изменил наказание Киткину с ссылки на заключение «в крепость на год и 4 месяца с лишением некоторых прав», а постановил направить ходатайство монарху? Свой ответ обоснуйте.

Потому что назначение - смягчение наказания (с ссылки на заключение в крепость на год и 4 месяца с лишением некоторых прав) ввиду обстоятельств (молодость Киткина и его искренне раскаяние) было установлено только по Штатному расписанию

ФГОБУ ВО «Финансовый университет при Правительстве Российской Федерации»
(Финансовый университет)
Всероссийская олимпиада школьников «Миссия выполнима.
Твое призвание – финансист»

Предмет: ОБЩЕСТВОЗНАНИЕ

ВАРИАНТ 21

Бланк проверки работы

Код участника 0-585

Задание №1

Имя, Фамилия философа	Филос. пробл.	Обоснов. филос.пр №1	Обоснов. филос.пр. №2	Обоснов. филос.пр №3	Фил. конц. №1	Фил. конц. №2	Фил. конц. №3	Итого:
2	3	1	1	1	—	—	—	8

Задание №2.1

1	Итого:
3	3

Задание №2.2

1	2	3.1	3.2	3.3	4	Итого:
6	0	—	0	—	0	6

Задание №3

1	2	Итого:
2	0	2

Задание №4

1.1	1.2	2.1	2.2	3.1	3.2	4	5	6	7	Итого:
2	2	0	0	2	2	0	0	1	3	12

Задание №5

1.1.	1.2.	1.3.	2	3	4	Итого:
0	0	0	0	0	0	0

ИТОГО за работу баллов : 31

О-680

Код участника
(заполняется организатором)

Олимпиадная работа

заключительного этапа

«Всероссийская олимпиада школьников "Миссия выполнима. Твоё призвание - финансист!" 2023-2024 г.»

«(Обществознание)»

Вариант № I

«31 января 2024 г.»

Никакие другие записи на титульном листе делать не разрешается

ФГОБУ ВО «Финансовый университет при Правительстве Российской Федерации»
(Финансовый университет)
Всероссийская олимпиада школьников «Миссия выполнима.
Твое призвание – финансист»

Предмет: ОБЩЕСТВОЗНАНИЕ

ВАРИАНТ 1

Бланк проверки работы

Код участника 0-680

Задание №1

Имя, Фамилия философа	Филос. пробл.	Обоснов. филос.пр №1	Обоснов. филос.пр. №2	Обоснов. филос.пр №3	Фил. конц. №1	Фил. конц. №2	Фил. конц. №3	Итого:
2	3	2	0	–	3	–	0	10

Задание №2.1

1	Итого:
0	0

Задание №2.2

1	2	3.1	3.2	3.3	4	Итого:
0	0	0	–	–	–	0

Задание №3

1	2	Итого:
0	0	0

Задание №4

1.1	1.2	2.1	2.2	3.1	3.2	4	5	6	7	Итого:
2	2	2	2	2	2	0	0	1	2	15

Задание №5

1.1.	1.2.	1.3.	2	3	4	Итого:
2	2	0	0	1	1	6

ИТОГО за работу баллов : 31

ФГОБУ ВО «Финансовый университет при Правительстве Российской Федерации»

ВСЕРОССИЙСКАЯ ОЛИМПИАДА
ШКОЛЬНИКОВ«МИССИЯ ВЫПОЛНИМА.
ТВОЕ ПРИЗВАНИЕ – ФИНАНСИСТ!»
ПО ПРЕДМЕТУ ОБЩЕСТВОЗНАНИЕ
2023-2024 уч. года

Вариант I

Задание №1. Прочитайте условие и выполните предложенное задание по философии.

Условие: в середине 50-х годов XX века был опубликован роман- эпопея «Властелин колец» известного английского писателя Джона Рональда Руэла Толкина. Это художественное произведение считается первым в жанре эпическое фэнтези, впоследствии ставшее классическим. «Властелин колец» является одной из самых популярных книг XX века. Она оказала влияние не только на литературу, кинематограф, но и мировую культуру в целом. Принято считать, что «Властелин колец» - это яркий образец массовой культуры, однако, только этим, сложно объяснить стойкий интерес к этому произведению как со стороны широкой общественности, так и представителей интеллектуальной элиты. В рамках настоящего задания Вам предстоит осуществить философский анализ данного произведения и попытаться выявить скрытые смыслы, содержащиеся в нем.

Требуемый философский анализ должен включать:

1. Определение по предложенному описанию трех выдающихся философов, каждый из которых имеет свою философскую теорию по одной из философских проблем (идей), содержащихся во «Властелине колец».

2. Выявление и формулировка трех философских проблем (идей), которые содержатся во «Властелине колец» и присутствуют у определенных Вами философов. (Одна проблема - один философ).

3. Обоснование каждой выявленной философской проблемы (идеи) с опорой на содержание самого произведения. (Объем обоснования каждой проблемы должен составлять не менее пяти предложений. Всего три обоснования).

4. Краткая характеристика философских взглядов каждого из определенных Вами философов в отношении «своей» философской проблемы (идеи). (Объем характеристики каждой философской концепции должен составлять не менее десяти предложений. Всего три характеристики).

Описание философа №1

Данного древнегреческого мыслителя волнует вопрос о соотношении власти и нравственности. Он основал собственную философскую Академию, в которой изучалась логика, риторика, математика, а также другие науки. В философской Академии считалось, что математика – основное условие философского познания. Уникальность написанных философских трудов этого мыслителя в том, что он приглашает читателя окунуться в обсуждение проблемы с учетом позиции разных собеседников, которые присутствуют в произведении. Истинное существование философии, по мнению мыслителя, выражается в душе, которая может оставаться в диалоге наедине с собой, а также вступать в диалог с другими душами.

Платон

Ответ: Афинский философ Платон

Описание философа №2

Этот выдающийся древнегреческий философ создал новые научные направления, разработал основы формальной логики, произвел классификацию наук, определил их предмет и методы. Также известен как наставник великого полководца - Александра Македонского. Все это, и многое другое, говорит о масштабе личности данного философа. В его учении исследуется онтологическая (учение о бытии), гносеологическая (учение о познании), социально-политическая и естественнонаучная проблематика. Особое место в его философии занимает этическое учение. В истории философии он запомнился как создатель «первой философии». Немаловажным фактом из его жизни является, то, что он известен как основатель школы «Ликей», в дальнейшем это название стало использоваться для обозначения образовательных учреждений – лицей.

Ответ: Аристотель

Описание философа №3

Чрезвычайная тяга к чтению и книгам с самого детства, предопределила род деятельности этого мыслителя. Он стал одним их самых известных писателей и философов XX столетия. Вопросы экзистенциального характера пронизывают большую часть написанных им произведений. Несмотря на многочисленные скандалы вокруг его имени (например, он категорически отказался получать Нобелевскую премию в области литературы), его философские работы с увлечением читают во всем мире. Также философ был активным общественным деятелем, имея крайне жесткие оппозиционные взгляды на существовавшую в то время во Франции власть.

Ответ: Рене Декарт

Философские проблемы:

1. ~~Борьба за власть~~ Государство и власть
2. Вопросы бытия и познания
3. Государственное устройство

Обоснования из текста:

1. Борьба за власть присутствовала в знаменитом произведении "Властелин Колец". Известна великая цитата: "Моя прелесть". Символом могущества выступало кольцо. Оно обеспечивало владение и обладание. Тема власти безусловно важна для

многих героев в произведениях. и является причиной бед и трагедий.

2.

Вопросы о бытии прямо или косвенно затрагиваются во многих произведениях современных авторов. Неважно на сюжет, вопросы об экзистенции и эсхатологии влияют на то, как будут развиваться они

3.

Концепции определенных во «Властелине колец» философских проблем (идей) у описанных в задании философов. (Ответ должен быть построен по следующему алгоритму: «Формулировка проблемы (идеи)- указание мыслителя - описание философской теории)

1. Власть, государственное устройство – Платон – государство По по Платону является довольно регламентированным. В нем власть осуществляет просвещенное меньшинство. Таак Это обусловлено тем, что только образованные люди смогут совершить правильный выбор в интересах большинства. В государстве нет частной собственности, во главе стоят философы. Так только они согласно мифу Платона „о пещере" могут видеть то, что на самом деле происходит, и исходя из этого управлять страной. В государстве установлена общая трудовая повинность, результаты труда разделяются между трудившимися. Свободное от труда время люди уделяют искусству и образованию. Дети все общие. Каждый занимает роль в соответствии со своим качеством: правящий, земледельцы или воинственные.

2. Платон Аристотель Рене Декарт изучал бытие. Философ являлся эмпириком. Доказывал, что лучшие методы познания это интуиция и дедукция. Ставил все существовавшее в мире под сомнение. Сомневаясь следовательно

существую "Cogito ergo sum": В своем мысленном эксперименте „демон декарта" он вырази доказательство существования бытия. В нем он представил, что у него нет никаких органов чувств либо они все его обманывают. Философ пришёл к выводу, что если он смог поставить под сомнение свое существование, значит он действительно существует.

Задание №2.1. Прочитайте условие и выполните предложенное задание по экономике.

Условие: Вы являетесь членом дискуссионного клуба «Черный лебедь» и участвуете в его заседании. В одном из выступлений прозвучал тезис о том, что «Бюджетная система страны напрямую зависит от наличия в ней (стране) факторов производства».

Требуется: подтвердить или опровергнуть тезис из условия задания. Для этого необходимо:

1. Выбрать одну из трех позиций по данному вопросу (Согласен/ Не согласен/ Частично согласен)
2. Обосновать выбранную позицию, используя обществоведческую теорию.

ОТВЕТ:

1. Я согласна с позицией по данному вопросу.
2. К факторам производства мы относим землю, информацию, труд, капитал, предпринимательские способности. Из них государство получает различные виды факторных доходов: ренту, ренту, прибыль и т.д. Они (факторные доходы) обеспечивают пополнение государственного бюджета, устойчивость экономики. Из всего вышесказанного, можно сделать вывод, что бюджетная система страны напрямую зависит от наличия в ней факторов производства!

3.

Задание №2.2. Прочитайте условие и выполните предложенное задание по экономике.

Условие: перед Вами портреты выдающихся представителей одной из школ экономической теории, чьи фамилии зашифрованы в виде анаграмм.

Требуется:

1. Расшифровать анаграммы и соотнести фамилии экономистов и портреты.
2. Определить (написать название) школу экономической теории, к которой принадлежат экономисты.
3. Кратко охарактеризовать вклад, который внес каждый из определенных Вами экономистов, в экономическую науку.
3. Выбрать одного из представленных в задании экономистов, кому по Вашему мнению может принадлежать следующая экономическая идея: *«Если права собственности четко определены и трансакционные издержки равны нулю, то размещение ресурсов (структура производства) будет оставаться неизменным и эффективным независимо от изменений в распределении прав собственности»* и обосновать почему.

1

2

3

РОНТ Трюн

СМЕДЦЕ Седьсн

ОКЗУ Кузо

ОТВЕТ :

Портрет №1 - Пирон

Портрет №2 - Кузо

Портрет №3 - Медисс

Название школы экономической теории: Маржиналисты

Вклад экономиста, изображенного на портрете №1:

Создание понятия экономика, отделение Экономики в отдельную науку. Разработка

Вклад экономиста, изображенного на портрете №2:

Вклад экономиста, изображенного на портрете №3:

Выбор экономиста и обоснование принадлежности цитаты:

Задание 3. Прочитайте условие и выполните задание по социологии.

Условие: ниже представлены цитаты из различных художественных произведений.
Требуется:
1. Определить стратегию поведения героев произведений в каждой из конфликтных ситуаций (например, в соответствии с классификацией К.Томаса и Р.Килмана).
2. Опираясь на обществоведческую теорию, укажите образы каких животных иллюстрирует каждая стратегия поведения. (Ответ должен быть занесен в таблицу).

Фрагменты произведений

Р. Килман => К. Томас.

1. «Государь мой премилостивый, я до тех пор не намерен ехать в Покровское, пока не вышлете Вы мне псаря Парамошку с повинною; а будет моя воля наказать его или помиловать, а я терпеть шутки от Ваших холопьев не намерен, да и от Вас их не стерплю, потому что я не шут, а старинный дворянин. За сим остаюсь покорным ко услугам Андрей Дубровский».

   «Как, - загремел Троекуров, вскочив с постели босой, - высылать к ему моих людей повинной, он волен их миловать, наказывать! да что он в самом деле задумал; да знает ли он, с кем связывается? Вот я ж его... Наплачется он у меня, узнает, каково идти на Троекурова!»

   (А.С.Пушкин «Дубровский»)

2. «Медведь подумал, подумал, почесал за ухом и спросил: - Кто яблоко нашёл?- Я! - сказал Заяц.- А кто яблоко сорвал?- Как р-раз я! - каркнула Ворона.- Хорошо. А кто его поймал?- Я поймал! - пискнул Ёж.- Вот что,- рассудил Медведь, - все вы правы, и потому каждый из вас должен яблоко получить… - Но тут только одно яблоко! - сказали Ёж, Заяц и Ворона.- Разделите это яблоко на равные части, и пусть каждый возьмёт себе по кусочку. И все хором воскликнули:- Как же мы раньше не догадались!»

   (В. Сутеев «Яблоко»)

3. «Тут голова, им всем в укор,
   сказала: "Бросьте этот спор!
   Вы все равны, нужны друг другу,
   Не ссорьтесь, делая услугу!
   Все мы - едины, все мы - ТЕЛО!
   И делаем одно мы дело!
   Здесь важно мир иметь, любовь,
   В единстве и без лишних слов!»

   (Н. Журавлева – Гросс «Конфликт тела»)

4. «В контрразведке били Шухова много. И расчет был у Шухова простой: не подпишешь - бушлат деревянный, подпишешь - хоть поживешь еще малость. Подписал».

   (А.И. Солженицын «Один день Ивана Денисовича»)

5. «Идёт опять зайчик, ему на встречу бык:
   - Му-у-у-у! Что, зайчик, плачешь?
   - Как же мне не плакать? Была у меня избушка лубяная, а у лисы - ледяная. Попросилась она ко мне ночевать, да меня же и выгнала!
   - Му-у-у! Пойдём, я твоему горю помогу!
   - Нет, бык, не поможешь! Собака гнала - не выгнала, медведь гнал - не выгнал и тебе не выгнать!
   - Нет, выгоню! Подошли они к избушке, бык как заревет:
   - Поди, лиса, вон! А лиса им с печи:
   - Как выскочу, как выпрыгну, пойдут клочки по закоулочкам! Бык испугался и убежал».

   (Русская народная сказка «Заюшкина избушка»)

ОТВЕТ:

Стратегии поведения	№ фрагмента художественной литературы	Образ животного
агрессия, хищничество	1	волк
справедливое разрешение конфликта, привязан мораль любовь, единство	2	фемин
	3	лебедь
принятие решений исходя из ситуации по выгоде	4	лев
испуг, невозможность решить проблему	5	страус

Задание №4. Прочитайте условие и выполните задание по политологии.

Условие: предложенный фрагмент содержит описание политической ситуации, сложившейся в Аргентине в первой половине XX века.

Требуется:

1. Определить тип политического режима, описанный во фрагменте текста. ***(Ответ должен содержать конкретное название политического режима).*** **Какие признаки данного политического режима указал автор в своем тексте ?** ***(Ответ должен содержать не менее трех признаков из текста).***

2. Перечислить фамилии известных Вам мыслителей, занимавшихся изучением и разработкой теории данного в задании типа политического режима, и кратко охарактеризовать взгляды каждого из них по поводу этого типа политического режима.

3. Указать три достоинства и три недостатка, которые Вы можете выделить у данного типа политического режима.

4. Определить название упомянутого во фрагменте текста идейно – политического течения.

5. Указать название исторического события, описанного в тексте.

6. Привести пример двух стран, расположенных на Африканском континенте, в которых в 2023 году сохранился определенный Вами тип политического режима?

7. Сформулировать не менее трех рекомендаций, имеющих практическое применение, в качестве советника Хуана Доминго Перона.

Аргентина

Кризис 1930 года привел к тому, что многие сельскохозяйственные рабочие обосновались в окрестностях крупных городов, искали лучших заработков на фабриках и в мастерских, стремились повысить уровень жизни. Эта рабочая сила стала основой для примитивной индустриализации. Новые рабочие получили квалификацию, высокие зарплаты и полную занятость, что редко случалось в Аргентине.

Кроме того, в стране существовала националистическая идеология, которая, хотя ее не разделяла ни одна политическая партия, была очень популярна в военных кругах, высших классах Аргентины, в среде интеллигенции.

В политической сфере ситуация складывалась следующим образом: с одной стороны - демократический фронт, еще не имевший кандидата, но состоявший из традиционно влиятельных партий; с другой стороны - консерваторы, выдвинувшие кандидатуру Патрона Косты. У части радикалов возникла блестящая идея

предложить министру вооруженных сил генералу Педро Пабло Рамиресу стать кандидатом от Демократического фронта. Они полагали, что кандидатура военного министра сделает невозможной фальсификацию выборов, и таким образом радикалы победят и сформируют правительство. Радикалы провели переговоры с генералом Рамиресом, которому понравилось это предложение. Об этом узнал президент и попросил публичных объяснений. Генерал Рамирес выпустил довольно двусмысленное коммюнике, и Кастильо настаивал на его опровержении.

С самого начала своей политической карьеры Хуан Доминго Перон стремился организовать политические силы, которые позволили бы ему осуществлять власть. Еще до прихода на пост президента, в 1946 году, он решил распустить организации, поддержавшие его на выборах в феврале, и создать на их основе единую партию. Поначалу она стала называться Единой национальной революционной партией, а затем - Перонистской партией. В нее входили не только сторонники Перона, но и государственные служащие (для некоторых из них членство в партии было обязательным). Перонистская партия пользовалась очевидным покровительством властей, что проявлялось в различных формах. Перон также купил все частные радиостанции страны, организовал целую сеть официальных газет и журналов и проводил политику постоянного давления на оппозиционные партии, которые имели незначительное число мест в законодательных органах и были неспособны оказывать сопротивление политике, проводимой президентом. Депутатам от радикалов часто не давали выступать, некоторых из них изгнали из парламента, других посадили в тюрьму или вынудили покинуть страну.

Политические партии вели активную жизнь, но подвергались давлению, преследованиям и многочисленным рискам. Избирательные кампании складывались для них непросто, так как у них не было доступа ни к одной радиостанции и фактически существовали лишь две независимые газеты общенационального значения. Пропагандой и печатными изданиями занималось государственное учреждение, добившееся совершенства в искусстве замалчивания новостей и мнений, которые могли быть неприятны правительству.

В то время преобладали враждебные действия по отношению к инакомыслящим, поощряемые самим Пероном, жесткие речи которого в отношении оппозиции, зачастую были абсурдны по форме. Он угрожал повесить оппозиционеров и однажды заявил, что сам подаст стальную петлю, чтобы задушить тех, кто мешал правительству, пользовавшемуся поддержкой большинства народа. Безусловно, оппозиция не была лояльна правительству. Плелось множество заговоров, в большинстве своем совершенно безумных и без всяких шансов на успех.

(Луна Феликс «Краткая история аргентинцев»)

ОТВЕТ:

1. Тип политического режима: Авторитаризм

Признаки данного типа режима из текста:

а). Создание единой партии

б). Постоянное давление на оппозицию

в). практически Все СМИ стали государственными

2. Фамилии мыслителей, занимавшихся теоретической разработкой и исследованием данного типа политического режима: Жана Аренд, Томас Гоббс

Взгляды мыслителей:

Томас Гоббс считал, что государство должно быть добрым чудовищем - левиафаном и строго держать под своим контролем, что можно считать авторитаризмом. Хана Арендт изучала демократию, но отсутствие политического участия и политической культуры может привести к становлению такого жесткого режима как авторитаризм.

3. Достоинства данного типа политического режима:

а). Обеспечение стабильности и предсказуемости в обществе

б). Недоверие к власти людей с низкой политической культурой

в). Поддержание общественного порядка

Недостатки данного типа политического режима:

а). Отсутствие политической свободы у граждан

б). Политический произвол со стороны власти

в). Застой и стагнация в обществе при долгой несменяемости власти

4. Название упомянутого во фрагменте текста идейно – политического течения:

военная (милитаристская) диктатура

5. Название исторического события, описанного в тексте:

смена власти, Экономические изменения, урбанизация

6. Примеры двух стран, расположенных на Африканском континенте, в которых в 2023 году сохранился определенный Вами тип политического режима:

Эфиопия, Зимбабве

7. Рекомендации в качестве советника:

а). Ослабить давление на оппозицию, чтобы снизить риски недовольства граждан и предотвратить нарастание готовящихся заговоров

б). Усилить идейно-идеологическую основу, чтобы легитимировать свою власть и показать гражданам за какие улучшения выступает гос-во

в). Создать крепкие социальные институты, обеспечивающие стабильность в обществе и поддержку правителя, вселяя веру в

Задание №5. Прочитайте условие и выполните задание по праву.

Условие: перед Вами фрагмент текста, который содержит информацию об особенностях участия в одном уголовном деле в качестве присяжного поверенного известного российского юриста и правоведа второй половины XIX- начала XX века - Сергея Аркадьевича Андреевского.

Требуется: на основе Ваших знаний теории и истории государства и права, а также анализа представленной судебной ситуации ответить на следующие вопросы:

1. **Какие предпосылки оказали существенное влияние на появление во второй половине XIX века плеяды выдающихся российских адвокатов и судебных ораторов? (Укажите три предпосылки и обоснуйте их влияние).**
2. **Какие общие требования существовали во второй половине XIX века к лицам, избираемым в присяжные заседатели? Кто не подлежал внесению в списки присяжных заседателей?**
3. **Какие отличия в общих требованиях и ограничениях статуса присяжного поверенного во второй половине XIX века и адвоката в настоящее время можете назвать? (Сравните общие требования и ограничения статуса присяжного поверенного и современного российского адвоката).**
4. **Мог ли в описанном деле суд приговорить Августовского к смертной казни, если бы присяжные постановили, что он не заслуживает снисхождения? Свой ответ обоснуйте.**

Сергей Аркадьевич Андреевский, юрист и адвокат второй половины XIX-начала XX вв., снискал славу одного из лучших судебных ораторов: он всегда давал тонкие психологические портреты своих клиентов и старался воздействовать на чувство присяжных заседателей.

В деле Августовского, который сбежал из ссылки, вернулся в Петербург, скрывался в квартире у своей семьи, где был обнаружен и при задержании убил кухарку, после, при следствии, пытался выдать себя за сумасшедшего, но «был уличен в притворстве и признан психически здоровым», Андреевский в защитной речи мало говорил о непосредственных доказательствах деяний, не отрицал вины подсудимого, но рассматривал обстоятельства дела через призму его личности.

Он представил подсудимого человеком «с ненормально кипучим и беспокойным внутренним миром», в своих письмах многословного до невероятности, со странностями в образе мышления. «Давно уже высказана истина, - говорил защитник, - что слог человека – это он сам, и если внутренняя жизнь Августовского также сбивчива и туманна, неверна и поспешна, как его письма и речи, то вот уже основание, чтоб поглубже призадуматься над этим делом… Все эти фолианты, заметки и наброски … не были вызваны у него потребностью творчества или научных занятий, а все они сосредоточены на самом Августовском, на его судьбе и делах». Причиной побега из ссылки была названа богатая фантазия подсудимого, вообразившего измену жены: «Откровенно назвав Августовского несправедливым, я с таким же убеждением скажу, что эта несправедливость у него не злонамеренная и преступная, а болезненная. Причина ее заключается в ненормальной силе и ложном направлении его фантазии».

Убийство же кухарки, присутствовавшей в квартире при задержании, объяснялось непостижимым законом «роковых сплетений судьбы», это была не расчетливая месть человеку, сообщившему о нем полиции,

но случайный выбор жертвы: «в нем поднялась страшная сила, не растратив которую, он не сможет с покорностью агнца переступить порог своего жилища», и он нанес смертельную рану, не рассчитывая непременно на убийство.

«В нашей жизни, господа присяжные заседатели, мы встречаем над собой только две власти: власть закона и власть судьбы».

Присяжные заседатели признали Августовского виновным в самовольной отлучке из места ссылки и в убийстве в запальчивости и раздражении, но дали ему снисхождение. Суд приговорил обвиненного к ссылке на поселение в места Сибири не столь отдаленные.

ОТВЕТ:

1. Предпосылки, повлиявшие на появление во второй половине XIX века плеяды выдающихся российских адвокатов и судебных ораторов:

а). Увеличение доступности высшего образования, возможность адвокатов получить хорошую основу для занятия профессиональной деятельностью. ~~Ну~~

б). Улучшение качества и появление все большего количества университетов по юридической специальности

в). Становление российской системы права, что позволило и граждан защищать свои права в суде, а адвокатам оказывать профессиональную помощь и суда

2. Общие требования, существовавшие во второй половине XIX века к лицам, избираемым в присяжные заседатели:

Честное имя и хорошая репутация
Отсутствие связей и сговора с подсудимым
Наличие опыта в адвокатской деятельности
Законопослушность

Кто не подлежал внесению в списки присяжных заседателей ?

Лицо, имеющее судимость
Лицо не имеющее необходимой квалификации

3. Сравнение общих требований и ограничений статуса присяжного поверенного и современного российского адвоката:

Наличие соответствующего образования требуется в обоих случаях. Также необходим стаж и отсутствие судимости, также не требовался для статуса присяжного поверенного

4. Мог ли в описанном деле суд приговорить Августовского к смертной казни, если бы присяжные постановили, что он не заслуживает снисхождения? Свой ответ обоснуйте.

Суд не может приговорить Августовского к смертной казни, даже если бы присяжные постановили, что он не заслуживает снисхождения, потому что смертная казнь хоть и упомянута в конституции, но давно не применяется в судопроизводстве.

О-806

Код участника
(заполняется организатором)

Олимпиадная работа

заключительного этапа

«Всероссийская олимпиада школьников "Миссия выполнима. Твоё призвание - финансист!" 2023-2024 г.»

«(Обществознание)»

Вариант № 2

«31 января 2024 г.»

Никакие другие записи на титульном листе делать не разрешается

Код участника: О-806

ФГОБУ ВО «Финансовый университет при Правительстве Российской Федерации»

ВСЕРОССИЙСКАЯ ОЛИМПИАДА
ШКОЛЬНИКОВ«МИССИЯ ВЫПОЛНИМА.
ТВОЕ ПРИЗВАНИЕ – ФИНАНСИСТ!»
ПО ПРЕДМЕТУ ОБЩЕСТВОЗНАНИЕ
2023-2024 уч. года

Вариант II

Задание №1. Прочитайте условие и выполните предложенные задания по философии.

Условие: свой роман «Мастер и Маргарита» М.А. Булгаков писал с 1928 по 1940 гг. Первая публикация произведения в сокращенном варианте была осуществлена в 1966-1967гг. Книжная версия без цензуры и купюр была опубликована в СССР только в 1973 году в издательстве «Художественная литература». «Мастер и Маргарита» - роман, воплотивший размышления М.А. Булгакова о современности и вечности человека и мира, художника и власти. В нем удивительным образом переплетаются едкая сатира, тонкий психологический анализ и философское обобщение. «Мастер и Маргарита» в первую очередь роман о современном писателю мире, попытка осмысления основ того общества, которое формировалось в нашей стране в 30-е годы 20 века, называемые теперь периодом укрепления культа личности Сталина.

В рамках настоящего задания Вам предстоит осуществить философский анализ данного произведения и попытаться выявить скрытые смыслы, содержащиеся в нем.

Требуемый философский анализ должен включать:

1. Определение по предложенному описанию трех выдающихся философов, каждый из которых имеет свою философскую теорию по одной из философских проблем (идей), содержащихся в «Мастере и Маргарите».

2. Выявление и формулировка трех философских проблем (идей), которые содержатся в «Мастере и Маргарите» и присутствуют у определенных Вами философов. (Одна проблема - один философ).

3. Обоснование каждой выявленной философской проблемы (идеи) с опорой на содержание самого произведения. (Объем обоснования каждой проблемы должен составлять не менее пяти предложений. Всего три обоснования).

4. Краткая характеристика философских взглядов каждого из определенных Вами философов в отношении «своей» философской проблемы (идеи). (Объем характеристики каждой проблемы должен составлять не менее десяти предложений. Всего три характеристики).

Описание философа №1

Этот выдающийся древнегреческий философ создал новые научные направления, разработал основы формальной логики, произвел классификацию наук, определил их предмет и методы. Также известен как наставник великого полководца - Александра Македонского. Все это, и многое другое, говорит о масштабе личности данного философа. В его учении исследуется онтологическая (учение о бытии), гносеологическая (учение о познании), социально-политическая и естественнонаучная проблематика. Особое место в его философии занимает этическое учение. В истории философии он запомнился как создатель «первой философии». Немаловажным фактом из его жизни является, то, что он известен как основатель школы «Ликей», в дальнейшем это название стало использоваться для обозначения образовательных учреждений – лицей.

Ответ: Аристотель

Описание философа №2

Взгляды этого мыслителя конца XIX- первой половины XX века связаны с религиозной философией. В его творчестве множество богословских и философских работ, а также из области естественных и точных наук. Трагическая судьба философа вызовет немало вопросов, его назовут «русским Леонардо да Винчи». Дело в том, что его занятия отдельными науками не были занятиями человека, охваченного неуемной жаждой познания. Эти занятия скреплялись в единое целое некоторой целью, которую он поставил себе еще в юности: «произвести синтез церковности и светской культуры… воспринять все положительное учение Церкви и научно-философское мировоззрение вместе с искусством».Он оказал серьезное влияние не только на развитие русской философии, и культуры, но также мировой. Оригинальность рассуждений мыслителя часто вызывала бурную реакцию у слушавшей его аудитории.

Ответ: П. Флоренский

Описание философа №3

Один из самых влиятельных мыслителей в истории философии, он способствовал активному внедрению критической рефлексии в работы философов. Про него говорят, что он совершил «трансцендентальный поворот» в философии. Современная философия сознания, аналитическая философия и ряд других направлений испытали на себе влияние его взглядов. Мыслителя интересовала главная, по его мнению, философская проблема – «Что такое человек?». Его философские труды многими исследователями рассматриваются как «головоломные» сочинения, однако мыслитель писал и научно-популярные тексты, посвященные различным историческим аспектам.

Ответ: И. Кант.

Философские проблемы:

1. Богословская проблема (Флоренский)
2. Вопрос утверждения политической диктатуры тоталитаризма (Аристотель)
3. проблема вечности и предназначения человека (И. Кант)

Обоснования из текста:

1. Центральное место в смысловом круге произведения занимают главы, которые М.А. Булгаков посвятил Понтию Пилату. Автор обращается к богословскому началу. В противовес дьявольскому беспредельу, присутствующему в произведении, Булгаков поднимает проблемы религиозной философии. Этими же занимался

Флоренский. В его творческой биографии он также соединил обездоленность и тягу с подведением этого к религиозному началу

2.

Помимо этого Булгаков раскрывает темы общественного мнения и порядка в тяжелый исторический этап. В период становления и развития сталинского культа. Аристотель в своей деятельности тоже обращался к изучению политики. Он выступал противником демократии. И таким образом также как и Булгаков в своем произведении рассматривал влияние недемократических режимов на общество.

3.

Концепции определенных в «Мастере и Маргарите» философских проблем (идей) у описанных в задании философов. (Ответ должен быть построен по следующему алгоритму: «Формулировка проблемы (идеи)- указание мыслителя - описание философской теории)

1. _____

2. _____

3.

Задание №2.1. Прочитайте условие и выполните предложенное задание по экономике.

Условие: **Вы являетесь членом дискуссионного клуба «Антихрупкость» и участвуете в его заседании. В одном из выступлений прозвучал тезис о том, что «Система трехсторонних договоров с участием предпринимателей, работников и государства, которая составляет суть социального партнерства, в современных российских условиях утратила свою актуальность».**

Требуется: **подтвердить или опровергнуть тезис из условия задания. Для этого необходимо:**

1. Выбрать одну из трех позиций по данному вопросу (Согласен/ Не согласен/ Частично согласен)

2. Обосновать выбранную позицию, используя обществоведческую теорию.

ОТВЕТ:

1. Частично согласна

2. Еще во времена СССР была установлена централизованная экономическая система, при которой гос-во имело полный контроль над всеми отраслями экономики. Тогда подобная система трехсторонних договоров была очень развита, ввиду ~~как~~ ~~последнего~~ огромного влияния государства на экономику. Современная же Россия представляет собой государство со смешанной экономической ~~системы~~ системой. Более того, уже долгое время устанавливаются предпосылки для перехода к полностью рыночной экономической системе. В таких условиях влияние государства на экономику

Задание №2.2. Прочитайте условие и выполните предложенное задание по экономике.

Условие: перед Вами портреты выдающихся представителей одной из школ экономической теории, чьи фамилии зашифрованы в виде анаграмм.

Требуется:

1. Расшифровать анаграммы и соотнести фамилии экономистов и портреты.
2. Определить (написать название) школу экономической теории, к которой принадлежат экономисты.
3. Кратко охарактеризовать вклад, который внес каждый из определенных Вами экономистов, в экономическую науку.
4. Выбрать одного из представленных в задании экономистов, кому по Вашему мнению может принадлежать следующая экономическая идея: *«Трансакция - это не обмен товарами, а отчуждение и присвоение прав собственности и свобод, созданных обществом»* и обосновать почему.

1

2

3

СОМНОМК ЛЕЧТЛИМ ЛЕБНЕВ

ОТВЕТ :

Портрет №1 - _____

Портрет №2 - Веблен

Портрет №3 - Митчелл

Название школы экономической теории: австрийская экономическая школа.

Вклад экономиста, изображенного на портрете №1:

Вклад экономиста, изображенного на портрете №2:

Изучал поведение потребителя в условиях рынка. Утверждал, что потребитель как субъект рыночных отношений подвержен всестороннему психологическому влиянию, которое способно изменить ход его решений.

Разработал парадокс Веблена. Он заключается в росте спроса потребителя на товар при соответственном росте его цены. Это обусловлено желанием человека обладать более дорогой вещью для подчеркивания своей статусности и особенности.

Вклад экономиста, изображенного на портрете №3:

Выбор экономиста и обоснование принадлежности цитаты:

Задание 3. Прочитайте условие и выполните задание по социологии.

Условие: ниже представлены цитаты из различных художественных произведений.
Требуется:
1. Определить стратегию поведения героев произведений в каждой из конфликтных ситуаций (например, в соответствии с классификацией К.Томаса и Р.Килманна)
2. Опираясь на обществоведческую теорию, укажите образы каких животных иллюстрируют каждая стратегия поведения. (Ответ должен быть занесен в таблицу).

Фрагменты произведений

1. «**Дикой.** Баклуши ты, что ль, бить сюда приехал! Дармоед! Пропади ты пропадом!
Борис. Праздник; что дома-то делать!
Дикой. Найдешь дело, как захочешь. Раз тебе сказал, два тебе сказал: «Не смей мне навстречу попадаться»; тебе все неймется! Мало тебе места-то? Куда ни поди, тут ты и есть! Тьфу ты, проклятый! Что ты как столб стоишь-то! Тебе говорят аль нет?
Борис. Я и слушаю, что ж мне делать еще!
Дикой (посмотрев на Бориса). Провались ты! Я с тобой и говорить-то не хочу, с езуитом. (Уходя.) Вот навязался! (Плюет и уходит)».

(А. Н. Островский «Гроза»)

2. «Вот пошел он к синему морю,
(Помутилося синее море.)
Стал он кликать золотую рыбку,
Приплыла к нему рыбка, спросила:
«Чего тебе надобно, старче?»
Ей старик с поклоном отвечает:
«Смилуйся, государыня рыбка!
Еще пуще старуха бранится,
Не дает старику мне покою:
Избу просит сварливая баба».
Отвечает золотая рыбка:
«Не печалься, ступай себе с богом,
Так и быть: изба вам уж будет».

(А. С. Пушкин «Сказка о золотой рыбке»)

3. «Наконец Иван Иванович взял шапку свою.

- Очень хорошо поступаете вы, Иван Никифорович! прекрасно! Я это припомню вам.
- Ступайте, Иван Иванович, ступайте! да глядите, не попадайтесь мне: а не то я вам, Иван Иванович, всю морду побью!
- Вот вам за это, Иван Никифорович! - отвечал Иван Иванович, выставив ему кукиш и хлопнув за собою дверью, которая с визгом захрипела и отворилась снова.
Иван Никифорович показался в дверях и что-то хотел присовокупить, но Иван Иванович уже не оглядывался и летел со двора.»

(Н.В. Гоголь «Повесть о том, как поссорились Иван Иванович с Иваном Никифоровичем»)

4. «-Но мы всё-таки настаиваем на примирении, - сказал Шешковский виноватым голосом, как человек, который вынужден вмешиваться в чужие дела; он покраснел, приложил руку к сердцу и продолжал: - Господа, мы не видим причинной связи между оскорблением и дуэлью. У обиды, какую мы иногда по слабости человеческой наносим друг другу, и у дуэли нет ничего общего. Вы люди университетские и образованные и, конечно, сами видите в дуэли одну только устарелую, пустую формальность и всякая штука. Мы так на нее и смотрим, иначе бы не поехали, так как не можем допустить, чтобы в нашем присутствии люди стреляли друг в друга и всё. - Шешковский вытер с лица пот и продолжал: - Покончите же, господа, ваше недоразумение, подайте друг другу руки и поедем домой пить мировую. Честное слово, господа!»

(А.П. Чехов «Дуэль»)

5. И чайник шепнул утюгу:
«Я дальше идти не могу».
И заплакали блюдца:
«Не лучше ль вернуться?»
И зарыдало корыто:
«Увы, я разбито, разбито!»
.....
«Ой вы, бедные сиротки мои,
Утюги и сковородки мои!
Вы подите-ка, немытые, домой,
Я водою вас умою ключевой.
Я почищу вас песочком,
Окачу вас кипяточком,
И вы будете опять,
Словно солнышко, сиять,
А поганых тараканов я повыведу,
Прусаков и пауков я повымету!»
И сказала скалка:
«Мне Федору жалко».
И сказала чашка:
«Ах, она бедняжка!»
И сказали блюдца:
«Надо бы вернуться!»
(К. Чуковский «Федорино горе»)

ОТВЕТ:

Стратегии поведения	№ фрагмента художественной литературы	Образ животного
соперничество	1	акула
приспособление	2	медведь
избегание	3	черепаха
компромисс	4	лиса
сотрудничество	5	сова

Задание №4. Прочитайте условие и выполните задание по политологии.

<u>Условие:</u> предложенный фрагмент содержит описание политической ситуации, сложившейся в Венесуэле в конце XX века.

<u>Требуется:</u>

1. Определить тип политического режима, описанный во фрагменте текста. *(Ответ должен содержать конкретное название политического режима).* Какие признаки данного политического режима указал автор в своем тексте ? *(Ответ должен содержать не менее трех признаков из текста).*

2. Перечислить фамилии известных Вам мыслителей, занимавшихся изучением и разработкой теории данного в задании типа политического режима, и кратко охарактеризовать взгляды каждого из них по поводу этого типа политического режима.

3. Указать три достоинства и три недостатка, которые Вы можете выделить у данного типа политического режима.

4. Определить название упомянутого во фрагменте текста идейно – политического течения.

5. Указать как изменилась государственная символика республики Венесуэла с приходом к власти Уго Чавеса.

6. Привести пример двух стран, в которых в 2023 году сохранялся определенный Вами тип политического режима.

7. Сформулировать не менее трех рекомендаций, имеющих практическое применение, в качестве советника Уго Чавеса.

Придя к власти на волне массового недовольства сложившейся в стране ситуацией, Уго Чавес начал решительную перекройку всего политического устройства Венесуэлы. Его основным орудием стал плебисцит: харизматический президент опирался на поддержку избирателей напрямую, игнорируя сложившиеся политические институты и элиты страны и ведя с ними жесткую конфронтацию. При этом Чавес весьма искусно использовал стратегию политической поляризации: в ситуации, когда венесуэльцы были вынуждены выбирать между Чавесом и его противниками, перевес неизменно оказывался на стороне президента.

В феврале 1999 г. он назначил референдум по вопросу о созыве конституционной ассамблеи с целью принятия нового основного закона страны. При этом Уго Чавес рассматривал новый орган не как совещание для выработки проекта конституции, а как своего рода учредительное собрание. Новая конституция заметно усиливала власть президента: срок полномочий продлевался до шести лет, запрет на переизбрание отменялся (хотя и вводился запрет на пребывание у власти более двух сроков подряд), глава государства получал контроль над Верховным судом и национальным избирательным советом страны. Референдумы провозглашались ключевым механизмом принятия решений, имевшим высшую силу.

Сокрушительная победа Чавеса на выборах конституционной ассамблеи придала ему уверенности: в конце августа 1999 г. ассамблея провозгласила себя высшим органом власти в стране, вытеснив парламент и судебную власть на политическую обочину. В экономическом плане важнейшей конституционной инновацией стал приоритет государственного контроля над ключевыми секторами экономики Венесуэлы и прямой запрет на приватизацию нефтяной отрасли страны.

Однако под руководством Чавеса ситуация в стране не улучшалась. Демонстрации и «марши пустых кастрюль» сотрясали Венесуэлу. Акции протеста с требованиями отставки Чавеса были жестоко подавлены полицией, после чего в конфликт вмешались военные. 11 апреля Чавес был отстранен от власти и взят под арест. Но хрупкая коалиция негативного консенсуса, объединенная лишь неприятием президента страны, не имела единого плана действий. Объявление об отмене конституции 1999 г., роспуске парламента, смене ряда ключевых чиновников и назначении новых выборов вызвало смятение в рядах мятежников. Профсоюзы и армейская верхушка не поддержали эти шаги, и путч фактически провалился. Уже спустя три дня Чавес триумфально вернулся к власти в Каракасе. Одним из следствий этих событий стало создание в Венесуэле национальной гвардии — по сути, личной армии президента страны, подконтрольной исключительно Чавесу. Тем не менее, попытка путча способствовала активизации оппозиции.

Экономическая политика Чавеса на фоне беспрецедентно высоких цен на нефть отличалась расширением масштабов государственного интервенционизма, охватывавшего теперь уже не только нефтяной сектор, но и другие отрасли экономики. Предсказуемой реакцией рынка на установление предельных отпускных цен стал жесточайший дефицит основных продуктов питания.

(В.Я. Гельман «Венесуэла и Мексика…»)

ОТВЕТ:

1. Тип политического режима: авторитарный режим

Признаки данного типа режима из текста:

а). _____

_____

б). _____

_____

в). _____

_____

2. Фамилии мыслителей, занимавшихся теоретической разработкой и исследованием данного типа политического режима: _____

_____

Взгляды мыслителей:

_____

_____

_____

_____

_____

_____

_____

_____

_____

_____

3. Достоинства данного типа политического режима:

а). наличие возможности существования оппозиции.

_____

б). возможность реализации прав и свобод в духовной и экономической сферах.

в). идеологический плюрализм

_____

Недостатки данного типа политического режима:

а). Недостаток для проявления политических прав оппозиции.

б). Возможность выхода под контроль определенных секторов экономики.

в). возможность злоупотребления политическими полномочиями со стороны правящей партии.

4. Название упомянутого во фрагменте текста идейно – политического течения:

5. Изменения государственной символики республики Венесуэла с приходом к власти Уго Чавеса:

6. Примеры двух стран, в которых в 2023 году существовал определенный Вами тип политического режима:

7. Рекомендации в качестве советника:

а). Убрать государственный контроль с некоторых экономических отраслей. Дать свободу для формирования рыночных отношений и поддержать частную инициативу.

б). Взять под контроль конъюнктуру цен на нефть и другие ресурсы. Не допускать установления на нее высоких цен в условиях низкого ее экспорта.

в). Отступление от стратегии прихода назад к власти через национальную гвардию. Составление плановой ряда реформ, направленных на восстановление экономики и социальную поддержку населения, представление ею интересов народных масс и дача выступлений с рассказами политических идей.

Задание №5. Прочитайте условие и выполните задание по праву.

Условие: **перед Вами фрагмент текста, который содержит информацию об особенностях участия в одном уголовном деле в качестве присяжного поверенного известного российского юриста и правоведа второй половины XIX- начала XX века - Владимира Даниловича Спасовича.**

Требуется: **на основе Ваших знаний теории и истории государства и права, а также анализа представленной судебной ситуации ответить на следующие вопросы:**

1. **Какие предпосылки оказали существенное влияние на появление во второй половине XIX века плеяды выдающихся российских адвокатов и судебных ораторов? (Укажите три предпосылки и обоснуйте их влияние).**

2. **Какие основные профессиональные требования предъявлялись во второй половине XIX века к лицам, претендовавшим на получение статуса присяжного поверенного ?**
3. **Какие отличия в требованиях к кандидатам в присяжные заседатели были во второй половине XIX века и существуют в современной России? (Сравните требования к кандидатам в присяжные заседатели во второй половине XIX века и в настоящее время).**
4. **Почему суд самостоятельно не изменил наказание Киткину с ссылки на заключение «в крепость на год и 4 месяца с лишением некоторых прав», а постановил направить ходатайство монарху? Свой ответ обоснуйте.**

Владимир Данилович Спасович - знаменитый правовед и адвокат второй половины XIX века, автор «Учебника криминального права». В адвокатской работе, по мнению коллег, отличался научным подходом в исследовании доказательств и «чудесной архитектурой речи», а также он внес значительный вклад в разработку теории судебно-уголовных доказательств и изучении проблем психофизиологии.

В деле о составлении подложного духовного завещания от имени умершего капитана гвардии Седкова (1875 год) подсудимых было несколько, но Спасович защищал только Бороздина и Киткина. Фабула дела такова: после смерти мужа у Седковой возник план изготовить фальшивое завещание, которое удостоверил нотариус Лысенков, а в качестве свидетелей поддельного документа были привлечены, в том числе, Бороздин и Киткин по отдельности.

Бороздина, бывшего чиновника и бывшего члена окружного суда, человека нуждающегося в деньгах, привлек к делу его знакомый Лысенков, после вызова в суд на допрос по поводу завещания (обычная практика для суда). Бороздин получил от Седковой двухлетний вексель на 500 рублей, в последующем просил у нее 15 рублей, но не получил их. Киткин же, молодой человек 23 лет от роду, из состоятельной семьи, но растративший уже все деньги, был должником покойного Седкова и его жены, он согласился поставить свою подпись за возврат долговой расписки и 200 рублей сверх того. После начала расследования Киткин первым признался в содеянном и раскаялся.

Спасович обратился к присяжным с просьбой определить степень участия его подзащитных в этом преступлении: «При определении ответственности каждого из подсудимых вам необходимо обратить внимание на то, как построилась группа людей, совершивших преступление: кто был первоначальным ядром, кто пристал прежде и кто после; кто их них ближе и кто дальше от центра в той системе, которую обвиняющая власть назвала организацией преступления… Если подсудимый присовокупился уже к готовому предприятию, то касательно его не может быть поднят вопрос о предварительном на преступление соглашении, так как оно уже существовало, когда к нему пристал подсудимый». Спасович соглашался с тем, что Бороздин, как бывший работник суда, не мог не понимать последствий «дурного предложения», но отвергал обвинение в очернении чести судейского сословия, ибо его подзащитный во время совершения деяния членом окружного суда уже не был, и просил обратить внимание на наличие у Бороздина шести детей. В отношении Киткина адвокат просил присяжных принять во внимание молодость и искреннее раскаяние.

Окружной суд постановил: Бороздина лишить всех особых прав и преимуществ и сослать на житье в Архангельскую губернию. Киткина по лишении всех особенных прав и преимуществ сослать также в Архангельскую губернию. Ввиду явки Киткина с повинной представить о нем на Монаршее усмотрение и ходатайствовать о замене наказания заключением в крепость на год и 4 месяца с лишением некоторых прав.

ОТВЕТ:

1. Предпосылки, повлиявшие на появление во второй половине XIX века плеяды выдающихся российских адвокатов и судебных ораторов:

а). Проведение реформы императором Александром II. После проведения Александром 2 ряда реформ адвокатура выделилась из дворянства как отдельный слой, по подобию французской системы.

б). Расширение возможностей получения высшего юридического образования.

В связи с ~~расширением~~ расширением возможностей, шел и перспектив получения высшего образования большое количество граждан смогли получить доступ ко многим тонкостям юридической науки. Это привело к появлению большого количества специалистов, способных заниматься защитой прав населения, т.е. адвокатов, юристов и т.п.

в).

2. Основные профессиональные требования, которые предъявлялись во второй половине XIX века к лицам, претендовавшим на получение статуса присяжного поверенного:

Основные требования:

1) полученное высшее юридическое образование.
2) работа в качестве помощника присяжно-

го поверенного до этого в течение 5 лет.
3) согласие ~~помощи~~ совета присяжных поверенных.

3. Сравните требования к кандидатам в присяжные заседатели во второй половине XIX века и в настоящее время:

Требования к кандидатам в присяжные ~~заседатели~~ заседатели в настоящее время: наличие гражданства Российской Федерации, отсутствие судимости, возраст старше 25 лет.
В отличие от XIX века, в настоящий момент наличие высшего юридического образования не требуется. А также установлен возрастной ценз.

4. Почему суд самостоятельно не изменил наказание Киткину с ссылки на заключение «в крепость на год и 4 месяца с лишением некоторых прав», а постановил направить ходатайство монарху? Свой ответ обоснуйте.

Потому что в России XIX в. был установлен тоталитарный политический режим и абсолютная монархия. Значит, монарх контролировал все ветви власти, в том числе и судебную. И для изменения, отмены судебного решения его должен рассмотреть и одобрить изменение монарх.

Дополнительный бланк № 1

Всероссийская олимпиада школьников«Миссия выполнима. Твоё призвание – финансист!»

Код участника: (заполняется организатором) О – 806

Зад. 2.1. продолжение

значительно ослабевает. Поэтому многие предприниматели и работники начинают составлять и заключать договоры без участия государства как третьей стороны. Так что действительно можно сказать, что система трехсторонних договоров немного утратила свою актуальность.

Но, тем не менее, государство всё равно является активным экономическим субъектом и продолжает оказывать, не столь всеобъемлющее и серьезное, но всё же, влияние на государственный рынок. И для многих предпринимателей или работников было бы полезно в их ситуации ~~зарубежным партнёрам~~ получить партнерство с ним как со стороной экономических отношений. Так что сделать вывод о полной неактуальности трехсторонних договоров в современных российских условиях я не могу.

ФГОБУ ВО «Финансовый университет при Правительстве Российской Федерации»
(Финансовый университет)
Всероссийская олимпиада школьников «Миссия выполнима.
Твое призвание – финансист»

Предмет: ОБЩЕСТВОЗНАНИЕ

ВАРИАНТ 2

Бланк проверки работы

Код участника 0-806

Задание №1

Имя, Фамилия философа	Филос. пробл.	Обоснов. филос.пр №1	Обоснов. филос.пр. №2	Обоснов. филос.пр №3	Фил. конц. №1	Фил. конц. №2	Фил. конц. №3	Итого:
3	3	2	1	–	–	–	–	9

Задание №2.1

1	Итого:
0	0

Задание №2.2

1	2	3.1	3.2	3.3	4	Итого:
2	0	–	1	–	–	3

Задание №3

1	2	Итого:
6	3	9

Задание №4

1.1	1.2	2.1	2.2	3.1	3.2	4	5	6	7	Итого:
0	–	–	–	0	1	–	–	–	0	1

Задание №5

1.1.	1.2.	1.3.	2	3	4	Итого:
2	2	–	4	0	1	9

ИТОГО за работу баллов : 31

0-814

Код участника
(заполняется организатором)

Олимпиадная работа

заключительного этапа

«Всероссийская олимпиада школьников "Миссия выполнима. Твоё призвание - финансист!" 2023-2024 г.»

«(Обществознание)»

Вариант № 2

«31 января 2024 г.»

Никакие другие записи на титульном листе делать не разрешается

О-814

ФГОБУ ВО «Финансовый университет при Правительстве Российской Федерации»

ФИНАНСОВЫЙ УНИВЕРСИТЕТ
ТВОЁ ПРИЗВАНИЕ
-ФИНАНСИСТ!
МИССИЯ:ВЫПОЛНИМА

ВСЕРОССИЙСКАЯ ОЛИМПИАДА
ШКОЛЬНИКОВ«МІССІЯ ВЫПОЛНІМА.
ТВОЕ ПРІЗВАНІЕ – ФІНАНСІСТ!»
ПО ПРЕДМЕТУ ОБЩЕСТВОЗНАНІЕ
2023-2024 уч. года

Вариант II

Задание №1. Прочитайте условие и выполните предложенные задания по философии.

Условие: свой роман «Мастер и Маргарита» М.А. Булгаков писал с 1928 по 1940 гг. Первая публикация произведения в сокращенном варианте была осуществлена в 1966-1967гг. Книжная версия без цензуры и купюр была опубликована в СССР только в 1973 году в издательстве «Художественная литература». «Мастер и Маргарита» - роман, воплотивший размышления М.А. Булгакова о современности и вечности человека и мира, художника и власти. В нем удивительным образом переплетаются едкая сатира, тонкий психологический анализ и философское обобщение. «Мастер и Маргарита» в первую очередь роман о современном писателю мире, попытка осмысления основ того общества, которое формировалось в нашей стране в 30-е годы 20 века, называемые теперь периодом укрепления культа личности Сталина.

В рамках настоящего задания Вам предстоит осуществить философский анализ данного произведения и попытаться выявить скрытые смыслы, содержащиеся в нем.

Требуемый философский анализ должен включать:

1. Определение по предложенному описанию трех выдающихся философов, каждый из которых имеет свою философскую теорию по одной из философских проблем (идей), содержащихся в «Мастере и Маргарите».
2. Выявление и формулировка трех философских проблем (идей), которые содержатся в «Мастере и Маргарите» и присутствуют у определенных Вами философов. (Одна проблема - один философ).
3. Обоснование каждой выявленной философской проблемы (идеи) с опорой на содержание самого произведения. (Объем обоснования каждой проблемы должен составлять не менее пяти предложений. Всего три обоснования).
4. Краткая характеристика философских взглядов каждого из определенных Вами философов в отношении «своей» философской проблемы (идеи). (Объем характеристики каждой проблемы должен составлять не менее десяти предложений. Всего три характеристики).

Описание философа №1

Этот выдающийся древнегреческий философ создал новые научные направления, разработал основы формальной логики, произвел классификацию наук, определил их предмет и методы. Также известен как наставник великого полководца - Александра Македонского. Все это, и многое другое, говорит о масштабе личности данного философа. В его учении исследуется онтологическая (учение о бытии), гносеологическая (учение о познании), социально-политическая и естественнонаучная проблематика. Особое место в его философии занимает этическое учение. В истории философии он запомнился как создатель «первой философии». Немаловажным фактом из его жизни является, то, что он известен как основатель школы «Ликей», в дальнейшем это название стало использоваться для обозначения образовательных учреждений – лицей.

Ответ: Аристотель

О-814

Описание философа №2

Взгляды этого мыслителя конца XIX- первой половины XX века связаны с религиозной философией. В его творчестве множество богословских и философских работ, а также из области естественных и точных наук. Трагическая судьба философа вызовет немало вопросов, его назовут «русским Леонардо да Винчи». Дело в том, что его занятия отдельными науками не были занятиями человека, охваченного неуемной жаждой познания. Эти занятия скреплялись в единое целое некоторой целью, которую он поставил себе еще в юности: «произвести синтез церковности и светской культуры… воспринять все положительное учение Церкви и научно-философское мировоззрение вместе с искусством».Он оказал серьезное влияние не только на развитие русской философии, и культуры, но также мировой. Оригинальность рассуждений мыслителя часто вызывала бурную реакцию у слушавшей его аудитории.

Ответ: Бердяев

Описание философа №3

Один из самых влиятельных мыслителей в истории философии, он способствовал активному внедрению критической рефлексии в работы философов. Про него говорят, что он совершил «трансцендентальный поворот» в философии. Современная философия сознания, аналитическая философия и ряд других направлений испытали на себе влияние его взглядов. Мыслителя интересовала главная, по его мнению, философская проблема – «Что такое человек?». Его философские труды многими исследователями рассматриваются как «головоломные» сочинения, однако мыслитель писал и научно-популярные тексты, посвященные различным историческим аспектам.

Ответ: Ницше

Философские проблемы:

1. Вопрос о [redacted] плохих и хороших формах правления
2. Вопрос веры человека в Бога и места этой веры в жизни современного человека
3. Вопрос о том, насколько человек внешностен и всесилен (существуют ли времена „сверх человека")

Обоснования из текста:

1. В произведении перед нами предстает сталинский СССР. В нем есть место таким явлениям, как культ личности и массовые политические репрессии. Герои Булгакова умело и остроумно отзываются о [redacted] реалиях, в которых им пришлось оказаться. Часть героев напрямую связаны с ОГПУ - НКВД. Реалии времени и ситуации вносят очень большой вклад в повествование.

2.

На всем протяжении повествования читателя волнует вопрос существования Господа - Бога, а также веры в него. Начнем с того, кто одним из основных героев является Воланд - брат антихриста. Другие герои тоже имеют свои библейские прототипы. Автор показывает Воланда почти всемогущим, в устах же героев вкладывает суждения о том, что Бога не существует. Господь остается „на устах" у героев на протяжении всего произведения, Воланд же очень значительно влияет на их (героев) судьбы.

3.

В концепции и учении о „сверхчеловеке" мы находим и увидели брата Воланда. Он, дрессировщик, представил всемогущим. Судьбы героев находятся перед ним, будто на ладони. Он „рулит" и разыгрывает их судьбы, путая и запутывая их. Воланд может назвать прообразом „сверхчеловека"

О-814

Концепции определенных в «Мастере и Маргарите» философских проблем (идей) у описанных в задании философов. (Ответ должен быть построен по следующему алгоритму: «Формулировка проблемы (идеи)- указание мыслителя - описание философской теории)

1. В учении Аристотеля выделяется три хороших и три плохих формы правления. Аристотель классифицирует их в зависимости от количества людей, находящихся у власти. Например, когда правит один человек, и это хорошее правление, то Аристотель называет это правление монархией, а когда правление плохое – тиранией. В своем учении Аристотель, анализируя понятия о хорошем и плохом, создает градацию современных ему форм правления

2. Учение о Боге, его существовании и месте в жизни человека является одним из основных трудов крупнейшего религиозного философа Бердяева. В своем труде он доказывает то, что Бог существует, он абсолютен и влияет на все сферы нашей жизни. Без влияния и воли господней не происходит явления и события, без него и его влияния нет ничего, чтобы сделал

человек.

3. В учении Ницше о „сверхчеловеке" особое место занимает вопрос о том, насколько безудержанно близкие и способности человека. Отношение Фридриха Ницше к телесной организации жизни дает нам понимание того, что жизнь человека, процесс его существования на земном шаре, является высшей ценностью. Ницше формулирует качества и показатели человека, способного управлять миром, быть властителем человеческих судеб.

Задание №2.1. Прочитайте условие и выполните предложенное задание по экономике.

Условие: Вы являетесь членом дискуссионного клуба «Антихрупкость» и участвуете в его заседании. В одном из выступлений прозвучал тезис о том, что «Система трехсторонних договоров с участием предпринимателей, работников и государства, которая составляет суть социального партнерства, в современных российских условиях утратила свою актуальность».

Требуется: подтвердить или опровергнуть тезис из условия задания. Для этого необходимо:

1. Выбрать одну из трех позиций по данному вопросу (Согласен/ Не согласен/ Частично согласен)
2. Обосновать выбранную позицию, используя обществоведческую теорию.

ОТВЕТ:

1. Не согласен

2. Современная рыночная экономика на дня представляет собой экономику смешанного типа. В последние годы государство очень активно создает множество программ частно - государственного партнерства в области соблюдения прав работников. Данная модель является крайне актуальной, т.к. позволяет взаимная ответственность сторон.

О-814

Задание №2.2. Прочитайте условие и выполните предложенное задание по экономике.

Условие: перед Вами портреты выдающихся представителей одной из школ экономической теории, чьи фамилии зашифрованы в виде анаграмм.

Требуется:

1. Расшифровать анаграммы и соотнести фамилии экономистов и портреты.
2. Определить (написать название) школу экономической теории, к которой принадлежат экономисты.
3. Кратко охарактеризовать вклад, который внес каждый из определенных Вами экономистов, в экономическую науку.
4. Выбрать одного из представленных в задании экономистов, кому по Вашему мнению может принадлежать следующая экономическая идея: *«Трансакция - это не обмен товарами, а отчуждение и присвоение прав собственности и свобод, созданных обществом»* и обосновать почему.

1

2

3

САМНОМК ЛЕЧТЛИМ ЛЕБНЕВ

ОТВЕТ:

Портрет №1 - Лектлим

Портрет №2 - Лебнев

Портрет №3 - Самнолк

Название школы экономической теории: Классическая политэкономия

Вклад экономиста, изображенного на портрете №1:

Он предлагал идею конвертируемости мировых валют.

О-814

Вклад экономиста, изображенного на портрете №2:

Предложил идею ввести советский рубль (привязанный в народе также как „золотой червонец", „сеятель") конвертируемой валютой, за счет чего был обеспечен НЭП и первая пятилетка.

Вклад экономиста, изображенного на портрете №3:

Предложил ввести привязку валюты не к драгоценным запасам, а к доллару США.

Выбор экономиста и обоснование принадлежности цитаты:

Цитата принадлежит Леонтьеву, портрет №1, т.к. напрямую связана с его работами и научными интересами

О-814

Задание 3. Прочитайте условие и выполните задание по социологии.

Условие: ниже представлены цитаты из различных художественных произведений.
Требуется:
1. Определить стратегию поведения героев произведений в каждой из конфликтных ситуаций (например, в соответствии с классификацией К.Томаса и Р.Килманна)
2. Опираясь на обществоведческую теорию, укажите образы каких животных иллюстрируют каждая стратегия поведения. (Ответ должен быть занесен в таблицу).

Фрагменты произведений

1. «**Дикой.** Баклуши ты, что ль, бить сюда приехал! Дармоед! Пропади ты пропадом!
Борис. Праздник: что дома-то делать!
Дикой. Найдешь дело, как захочешь. Раз тебе сказал, два тебе сказал: «Не смей мне навстречу попадаться»: тебе все неймется! Мало тебе места-то? Куда ни поди, тут ты и есть! Тьфу ты, проклятый! Что ты как столб стоишь-то! Тебе говорят аль нет?
Борис. Я и слушаю, что ж мне делать еще!
Дикой (посмотрев на Бориса). Провались ты! Я с тобой и говорить-то не хочу, с езуитом. (Уходя.) Вот навязался! (Плюет и уходит)».

(А. Н. Островский «Гроза»)

2. «Вот пошел он к синему морю,
(Помутилося синее море.)
Стал он кликать золотую рыбку,
Приплыла к нему рыбка, спросила:
«Чего тебе надобно, старче?»
Ей старик с поклоном отвечает:
«Смилуйся, государыня рыбка!
Еще пуще старуха бранится,
Не дает старику мне покою:
Избу просит сварливая баба».
Отвечает золотая рыбка:
«Не печалься, ступай себе с богом,
Так и быть: изба вам уж будет».

(А. С. Пушкин «Сказка о золотой рыбке»)

3. «Наконец Иван Иванович взял шапку свою.

- Очень хорошо поступаете вы, Иван Никифорович! прекрасно! Я это припомню вам.
- Ступайте, Иван Иванович, ступайте! да глядите, не попадайтесь мне: а не то я вам, Иван Иванович, всю морду побью!
- Вот вам за это, Иван Никифорович! - отвечал Иван Иванович, выставив ему кукиш и хлопнув за собою дверью, которая с визгом захрипела и отворилась снова.
Иван Никифорович показался в дверях и что-то хотел присовокупить, но Иван Иванович уже не оглядывался и летел со двора.»

(Н.В. Гоголь «Повесть о том, как поссорились Иван Иванович с Иваном Никифоровичем»)

4. «-Но мы всё-таки настаиваем на примирении, - сказал Шешковский виноватым голосом, как человек, который вынужден вмешиваться в чужие дела; он покраснел, приложил руку к сердцу и продолжал: - Господа, мы не видим причинной связи между оскорблением и дуэлью. У обиды, какую мы иногда по слабости человеческой наносим друг другу, и у дуэли нет ничего общего. Вы люди университетские и образованные и, конечно, сами видите в дуэли одну только устарелую, пустую формальность и всякая штука. Мы так на нее и смотрим, иначе бы не поехали, так как не можем допустить, чтобы в нашем присутствии люди стреляли друг в друга и всё. - Шешковский вытер с лица пот и продолжал: - Покончите же, господа, ваше недоразумение, подайте друг другу руки и поедем домой пить мировую. Честное слово, господа!»

(А.П. Чехов «Дуэль»)

5. II чайник шепнул утюгу:
«Я дальше идти не могу».
II заплакали блюдца:
«Не лучше ль вернуться?»
II зарыдало корыто:
«Увы, я разбито, разбито!»
.....
«Ой вы, бедные сиротки мои.
Утюги и сковородки мои!
Вы подите-ка, немытые, домой.
Я водою вас умою ключевой.
Я почищу вас песочком.
Окачу вас кипяточком.
II вы будете опять.
Словно солнышко, спять.
А поганых тараканов я повыведу.
Прусаков и пауков я повымету!»
II сказала скалка:
«Мне Федору жалко».
II сказала чашка:
«Ах, она бедняжка!»
II сказали блюдца:
«Надо бы вернуться!»
(К. Чуковский «Федорино горе»)

ОТВЕТ:

Стратегии поведения	№ фрагмента художественной литературы	Образ животного
Конфронтация	1	Быки
Приспособление, подчинение	2	Мул
Открытый конфликт	3	Гуси и/или свиньи
Латентный конфликт	4	Сова
Примирение	5	Боран/овца

Задание №4. Прочитайте условие и выполните задание по политологии.

Условие: предложенный фрагмент содержит описание политической ситуации, сложившейся в Венесуэле в конце XX века.

Требуется:

1. Определить тип политического режима, описанный во фрагменте текста. *(Ответ должен содержать конкретное название политического режима)*. Какие признаки данного политического режима указал автор в своем тексте ? *(Ответ должен содержать не менее трех признаков из текста)*.

О-814

2. Перечислить фамилии известных Вам мыслителей, занимавшихся изучением и разработкой теории данного в задании типа политического режима, и кратко охарактеризовать взгляды каждого из них по поводу этого типа политического режима.

3. Указать три достоинства и три недостатка, которые Вы можете выделить у данного типа политического режима.

4. Определить название упомянутого во фрагменте текста идейно – политического течения.

5. Указать как изменилась государственная символика республики Венесуэла с приходом к власти Уго Чавеса.

6. Привести пример двух стран, в которых в 2023 году сохранялся определенный Вами тип политического режима.

7. Сформулировать не менее трех рекомендаций, имеющих практическое применение, в качестве советника Уго Чавеса.

Придя к власти на волне массового недовольства сложившейся в стране ситуацией, Уго Чавес начал решительную перекройку всего политического устройства Венесуэлы. Его основным орудием стал плебисцит: харизматический президент опирался на поддержку избирателей напрямую, игнорируя сложившиеся политические институты и элиты страны и ведя с ними жесткую конфронтацию. При этом Чавес весьма искусно использовал стратегию политической поляризации: в ситуации, когда венесуэльцы были вынуждены выбирать между Чавесом и его противниками, перевес неизменно оказывался на стороне президента.

В феврале 1999 г. он назначил референдум по вопросу о созыве конституционной ассамблеи с целью принятия нового основного закона страны. При этом Уго Чавес рассматривал новый орган не как совещание для выработки проекта конституции, а как своего рода учредительное собрание. Новая конституция заметно усиливала власть президента: срок полномочий продлевался до шести лет, запрет на переизбрание отменялся (хотя и вводился запрет на пребывание у власти более двух сроков подряд), глава государства получал контроль над Верховным судом и национальным избирательным советом страны. Референдумы провозглашались ключевым механизмом принятия решений, имевшим высшую силу.

Сокрушительная победа Чавеса на выборах конституционной ассамблеи придала ему уверенности: в конце августа 1999 г. ассамблея провозгласила себя высшим органом власти в стране, вытеснив парламент и судебную власть на политическую обочину. В экономическом плане важнейшей конституционной инновацией стал приоритет государственного контроля над ключевыми секторами экономики Венесуэлы и прямой запрет на приватизацию нефтяной отрасли страны.

Однако под руководством Чавеса ситуация в стране не улучшалась. Демонстрации и «марши пустых кастрюль» сотрясали Венесуэлу. Акции протеста с требованиями отставки Чавеса были жестоко подавлены полицией, после чего в конфликт вмешались военные. 11 апреля Чавес был отстранен от власти и взят под арест. Но хрупкая коалиция негативного консенсуса, объединенная лишь неприятием президента страны, не имела единого плана действий. Объявление об отмене конституции 1999 г., роспуске парламента, смене ряда ключевых чиновников и назначении новых выборов вызвало смятение в рядах мятежников. Профсоюзы и армейская верхушка не поддержали эти шаги, и путч фактически провалился. Уже спустя три дня Чавес триумфально вернулся к власти в Каракасе. Одним из следствий этих событий стало создание в Венесуэле национальной гвардии — по сути, личной армии президента страны, подконтрольной исключительно Чавесу. Тем не менее, попытка путча способствовала активизации оппозиции.

Экономическая политика Чавеса на фоне беспрецедентно высоких цен на нефть отличалась расширением масштабов государственного интервенционизма, охватывавшего теперь уже не только нефтяной сектор, но и другие отрасли экономики. Предсказуемой реакцией рынка на установление предельных отпускных цен стал жесточайший дефицит основных продуктов питания.

(В.Я. Гельман «Венесуэла и Мексика…»)

ОТВЕТ:

1. Тип политического режима: авторитарный

О-814

Признаки данного типа режима из текста:

а). Концентрация всей полноты государственной власти в одних руках: «... глава гос-ва получал контроль над Верх. судом и нац. изб. советом страны.

б). Изменение законов государства для укрепления власти одного человека: «... срок полномочий продлевался до шести лет, запрет на переизбрание отменялся..»

в). Игнорирование существующих законов, институтов, конфронтация со сложившейся Элитой «... опирался на поддержку избирателей напрямую, игнорируя сложившиеся политические институты и элиты страны..."

2. Фамилии мыслителей, занимавшихся теоретической разработкой и исследованием данного типа политического режима: Макс Вебер, Томас Гоббс

Взгляды мыслителей:

1. Макс Вебер в один из периодов своей биографии был приверженцем „имперско-либерального" течения. Он считал, что власть в государстве должна быть сильной, именно поэтому, будучи соавтором конституции Веймарской республики, заложил в неё закон о чрезв. полномочиях. Среди выделяемых им типов легитимного господства был т.н. харизматический, к кот. отн. Чавес.

2. Томас Гоббс в своей книге „Левиафан" [redacted] писал о том, что власть гос-ва должна быть сильной, т.к. естественным состоянием людей, в которое они находятся, является т.н. „Война всех против всех". Именно поэтому, считал Гоббс, люди договорились между собой делегировать гос-ву часть своих свобод, т.е. Т. Гоббс считал авторитарную верным и законным

3. Достоинства данного типа политического режима:

а). Концентрация власти в руках у одного человека [redacted] ускоряет процесс принятия политических решений в гос-ве с данным типом полит. режима

б). Авторитарный политический режим ускоряет проведение единой политики на территории государства

в). Авторитарный режим позволяет гос-ву проводить свою политику, не оглядываясь на мнение и доводы оппозиции

Недостатки данного типа политического режима:

а). Концентрация власти в руках у одного человека приводит к разрушению сложившихся политических институтов, их деградации.

б). Авторитаризм подавляет оппозицию, в связи с чем нарушается демократическая конкуренция и плюрализм мнений.

в). Авторитаризм, зачастую, завязан на личности конкретного человека, и не может существовать без неё

О-814

4. Название упомянутого во фрагменте текста идейно – политического течения:
социализм или его разновидность – чавизм.

5. Изменения государственной символики республики Венесуэла с приходом к власти Уго Чавеса:
После прихода ко власти в Венесуэле Уго Чавеса на флаге страны, в левом верхнем углу появилось изображение государственного герба, к гербу была добавлена лента, на которой имелась надпись „Боливарианская Республика Венесуэла"

6. Примеры двух стран, в которых в 2023 году существовал определенный Вами тип политического режима:
Индонезия, Мексика, Боливия

7. Рекомендации в качестве советника:

а). Уважать сложившиеся демократические институты, процедуры, законы страны. Строить свою власть в законном поле и на основе общепринятых демократических процедур. Не отменять/изменять закон – либо законов или правовых норм „под себя".

б). Вести более осторожную и поступательную экономическую политику. Поддаваться в ней на популизм и желанию угодить населению, но рациональным соображениям и велениям.

в). Вести конструктивный диалог с оппозицией и теми политическими оппонентами, не разгонять их с помощью армии, но садиться с ними за стол переговоров, дабы наилучшим образом разработать решения социально-политических проблем.

Задание №5. Прочитайте условие и выполните задание по праву.

Условие: перед Вами фрагмент текста, который содержит информацию об особенностях участия в одном уголовном деле в качестве присяжного поверенного известного российского юриста и правоведа второй половины XIX- начала XX века - Владимира Даниловича Спасовича.

Требуется: на основе Ваших знаний теории и истории государства и права, а также анализа представленной судебной ситуации ответить на следующие вопросы:

1. Какие предпосылки оказали существенное влияние на появление во второй половине XIX века плеяды выдающихся российских адвокатов и судебных ораторов? (Укажите три предпосылки и обоснуйте их влияние).

О-814

2. Какие основные профессиональные требования предъявлялись во второй половине XIX века к лицам, претендовавшим на получение статуса присяжного поверенного ?
3. Какие отличия в требованиях к кандидатам в присяжные заседатели были во второй половине XIX века и существуют в современной России? (Сравните требования к кандидатам в присяжные заседатели во второй половине XIX века и в настоящее время).
4. Почему суд самостоятельно не изменил наказание Киткину с ссылки на заключение «в крепость на год и 4 месяца с лишением некоторых прав», а постановил направить ходатайство монарху? Свой ответ обоснуйте.

Владимир Данилович Спасович - знаменитый правовед и адвокат второй половины XIX века, автор «Учебника криминального права». В адвокатской работе, по мнению коллег, отличался научным подходом в исследовании доказательств и «чудесной архитектурой речи», а также он внес значительный вклад в разработку теории судебно-уголовных доказательств и изучении проблем психофизиологии.

В деле о составлении подложного духовного завещания от имени умершего капитана гвардии Седкова (1875 год) подсудимых было несколько, но Спасович защищал только Бороздина и Киткина. Фабула дела такова: после смерти мужа у Седковой возник план изготовить фальшивое завещание, которое удостоверил нотариус Лысенков, а в качестве свидетелей поддельного документа были привлечены, в том числе, Бороздин и Киткин по отдельности.

Бороздина, бывшего чиновника и бывшего члена окружного суда, человека нуждающегося в деньгах, привлек к делу его знакомый Лысенков, после вызова в суд на допрос по поводу завещания (обычная практика для суда). Бороздин получил от Седковой двухлетний вексель на 500 рублей, в последующем просил у нее 15 рублей, но не получил их. Киткин же, молодой человек 23 лет от роду, из состоятельной семьи, но растративший уже все деньги, был должником покойного Седкова и его жены, он согласился поставить свою подпись за возврат долговой расписки и 200 рублей сверх того. После начала расследования Киткин первым признался в содеянном и раскаялся.

Спасович обратился к присяжным с просьбой определить степень участия его подзащитных в этом преступлении: «При определении ответственности каждого из подсудимых вам необходимо обратить внимание на то, как построилась группа людей, совершивших преступление: кто был первоначальным ядром, кто пристал прежде и кто после, кто их них ближе и кто дальше от центра в той системе, которую обвиняющая власть назвала организацией преступления… Если подсудимый присовокупился уже к готовому предприятию, то касательно его не может быть поднят вопрос о предварительном на преступление соглашении, так как оно уже существовало, когда к нему пристал подсудимый». Спасович соглашался с тем, что Бороздин, как бывший работник суда, не мог не понимать последствий «дурного предложения», но отвергал обвинение в очернении чести судейского сословия, ибо его подзащитный во время совершения деяния членом окружного суда уже не был, и просил обратить внимание на наличие у Бороздина шести детей. В отношении Киткина адвокат просил присяжных принять во внимание молодость и искреннее раскаяние.

Окружной суд постановил: Бороздина лишить всех особых прав и преимуществ и сослать на житье в Архангельскую губернию. Киткина по лишении всех особенных прав и преимуществ сослать также в Архангельскую губернию. Ввиду явки Киткина с повинной представить о нем на Монаршее усмотрение и ходатайствовать о замене наказания заключением в крепость на год и 4 месяца с лишением некоторых прав.

ОТВЕТ:

1. Предпосылки, повлиявшие на появление во второй половине XIX века плеяды выдающихся российских адвокатов и судебных ораторов:

а). Отмена в 1861 году императором Александром II крепостного права, освобождение крестьян. Эти события повлекли за собой множество судебных разбирательств по поводу земли и дальнейшей жизни крестьян. Некоторые адвокаты, для которых крестьянский вопрос был животрепещущим и

Зачастую крестьяне бесплатно, т.к. у крестьян не было средств для оплаты их услуг. Брались дела в этой сфере и привлекло появление плеяды видных адвокатов.

б). Множество дел, связанных с выступлениями народовольцев и других участников революционных кружков. Многие адвокаты сочувствовали идеям народничества и социализма. Из этих соображений, некоторые адвокаты в судебно уголовных делах выступали на стороне террористов и бомбистов.

в). Строительная реформация и либерализация российского законодательства во второй половине XIX-го столетия. Тогда многие дела, ранее носившие безнадежными, стало возможно выиграть, и адвокаты стали более охотно брать такие дела.

2. Основные профессиональные требования, которые предъявлялись во второй половине XIX века к лицам, претендовавшим на получение статуса присяжного поверенного:

В XIX веке существовал немущественный ценз для становления присяжным поверенным. Также, присяжному поверенному необходимо было обладать образованием определенного уровня для того, чтобы

быть утверждённым в данной должности. И, в третьих, принятый присяжный должен быть быть неудовлетворённым.

3. Сравните требования к кандидатам в присяжные заседатели во второй половине XIX века и в настоящее время:

В настоящее время, в отличие от XIX века, присяжным не надо обладать определённым образованием. Также, в прошлом оставался и имущественный ценз. Но, тем не менее, сейчас, как и в XIX веке, присяжный не должен быть судимым.

4. Почему суд самостоятельно не изменил наказание Киткину с ссылки на заключение «в крепость на год и 4 месяца с лишением некоторых прав», а постановил направить ходатайство монарху? Свой ответ обоснуйте.

Суд постановил направить ходатайство монарху потому, что вопрос о смягчении наказания Киткину в то время был вне его компетенции.

ФГОБУ ВО «Финансовый университет при Правительстве Российской Федерации»
(Финансовый университет)
Всероссийская олимпиада школьников «Миссия выполнима.
Твое призвание – финансист»

Предмет: ОБЩЕСТВОЗНАНИЕ

ВАРИАНТ 2

Бланк проверки работы

Код участника 0-814

Задание №1

Имя, Фамилия философа	Филос. пробл.	Обоснов. филос.пр №1	Обоснов. филос.пр. №2	Обоснов. филос.пр №3	Фил. конц. №1	Фил. конц. №2	Фил. конц. №3	Итого:
1	3	1	2	1	1	0	0	9

Задание №2.1

1	Итого:
3	3

Задание №2.2

1	2	3.1	3.2	3.3	4	Итого:
0	0	0	0	0	0	0

Задание №3

1	2	Итого:
0	0	0

Задание №4

1.1	1.2	2.1	2.2	3.1	3.2	4	5	6	7	Итого:
0	2	0	0	1	1	2	1	0	1	8

Задание №5

1.1.	1.2.	1.3.	2	3	4	Итого:
4	2	2	0	1	2	11

ИТОГО за работу баллов : 31

0-803

Код участника
(заполняется организатором)

Олимпиадная работа

заключительного этапа

«Всероссийская олимпиада школьников "Миссия выполнима. Твоё призвание - финансист!" 2023-2024 г.»

«(Обществознание)»

Вариант № 1

«31 января 2024 г.»

Никакие другие записи на титульном листе делать не разрешается

ФГОБУ ВО «Финансовый университет при Правительстве Российской Федерации»

ВСЕРОССИЙСКАЯ ОЛИМПИАДА ШКОЛЬНИКОВ«МИССИЯ ВЫПОЛНИМА. ТВОЕ ПРИЗВАНИЕ – ФИНАНСИСТ!» ПО ПРЕДМЕТУ ОБЩЕСТВОЗНАНИЕ 2023-2024 уч. года

Вариант I

Задание №1. Прочитайте условие и выполните предложенное задание по философии.

Условие: в середине 50-х годов XX века был опубликован роман- эпопея «Властелин колец» известного английского писателя Джона Рональда Руэла Толкина. Это художественное произведение считается первым в жанре эпическое фэнтези, впоследствии ставшее классическим. «Властелин колец» является одной из самых популярных книг XX века. Она оказала влияние не только на литературу, кинематограф, но и мировую культуру в целом. Принято считать, что «Властелин колец» - это яркий образец массовой культуры, однако, только этим, сложно объяснить стойкий интерес к этому произведению как со стороны широкой общественности, так и представителей интеллектуальной элиты. В рамках настоящего задания Вам предстоит осуществить философский анализ данного произведения и попытаться выявить скрытые смыслы, содержащиеся в нем.

Требуемый философский анализ должен включать:

1. Определение по предложенному описанию трех выдающихся философов, каждый из которых имеет свою философскую теорию по одной из философских проблем (идей), содержащихся во «Властелине колец».

2. Выявление и формулировка трех философских проблем (идей), которые содержатся во «Властелине колец» и присутствуют у определенных Вами философов. (Одна проблема - один философ).

3. Обоснование каждой выявленной философской проблемы (идеи) с опорой на содержание самого произведения. (Объем обоснования каждой проблемы должен составлять не менее пяти предложений. Всего три обоснования).

4. Краткая характеристика философских взглядов каждого из определенных Вами философов в отношении «своей» философской проблемы (идеи). (Объем характеристики каждой философской концепции должен составлять не менее десяти предложений. Всего три характеристики).

Описание философа №1

Данного древнегреческого мыслителя волнует вопрос о соотношении власти и нравственности. Он основал собственную философскую Академию, в которой изучалась логика, риторика, математика, а также другие науки. В философской Академии считалось, что математика – основное условие философского познания. Уникальность написанных философских трудов этого мыслителя в том, что он приглашает читателя окунуться в обсуждение проблемы с учетом позиции разных собеседников, которые присутствуют в произведении. Истинное существование философии, по мнению мыслителя, выражается в душе, которая может оставаться в диалоге наедине с собой, а также вступать в диалог с другими душами.

Ответ: Платон

Описание философа №2

Этот выдающийся древнегреческий философ создал новые научные направления, разработал основы формальной логики, произвел классификацию наук, определил их предмет и методы. Также известен как наставник великого полководца - Александра Македонского. Все это, и многое другое, говорит о масштабе личности данного философа. В его учении исследуется онтологическая (учение о бытии), гносеологическая (учение о познании), социально-политическая и естественнонаучная проблематика. Особое место в его философии занимает этическое учение. В истории философии он запомнился как создатель «первой философии». Немаловажным фактом из его жизни является, то, что он известен как основатель школы «Ликей», в дальнейшем это название стало использоваться для обозначения образовательных учреждений – лицей.

Ответ: Аристотель

Описание философа №3

Чрезвычайная тяга к чтению и книгам с самого детства, предопределила род деятельности этого мыслителя. Он стал одним их самых известных писателей и философов XX столетия. Вопросы экзистенциального характера пронизывают большую часть написанных им произведений. Несмотря на многочисленные скандалы вокруг его имени (например, он категорически отказался получать Нобелевскую премию в области литературы), его философские работы с увлечением читают во всем мире. Также философ был активным общественным деятелем, имея крайне жесткие оппозиционные взгляды на существовавшую в то время во Франции власть.

Ответ: М. Фуко

Философские проблемы:

1. Кто может назвать человеком?

2. Как должен поступать человек, исходя из каких принципов и норм морали?

3. В чем смысл человеческой жизни?

Обоснования из текста:

1.

2.

3.

Концепции определенных во «Властелине колец» философских проблем (идей) у описанных в задании философов. (Ответ должен быть построен по следующему алгоритму: «Формулировка проблемы (идеи)-указание мыслителя - описание философской теории)

1. _____

2. _____

3.

Задание №2.1. Прочитайте условие и выполните предложенное задание по экономике.

Условие: **Вы являетесь членом дискуссионного клуба «Черный лебедь» и участвуете в его заседании. В одном из выступлений прозвучал тезис о том, что «Бюджетная система страны напрямую зависит от наличия в ней (стране) факторов производства».**

Требуется: **подтвердить или опровергнуть тезис из условия задания. Для этого необходимо:**

1. Выбрать одну из трех позиций по данному вопросу (Согласен/ Не согласен/ Частично согласен)

2. Обосновать выбранную позицию, используя обществоведческую теорию.

ОТВЕТ:

1. Частично согласен

2. Среди важных факторов производства экономисты выделяют землю, труд, капитал, а также ~~предпринимательские~~ предпринимательские способности и информацию. В истории известны кейсы стран, которые, обладая многими природными ресурсами, не смогли реализовать свой потенциал. С другой стороны, имеются примеры государств, которые при скромных ресурсах смогли добиться высоких результатов. Например, Северная и Южная Корея. Изначально у стран были равные стартовые позиции, однако вследствие разделения Кореи, ~~Северная часть~~ южная часть занимает лидирующие экономические позиции, в то время как северная - нет. Я думаю, что в этом вопросе важна ~~системный~~ системный подход к использованию средств, ресурсов, также необходимо сотрудничество, интеграция с другими государствами (включая вопрос сотрудничества об обмене ресурсами: нехватка рабочей силы - укрепление миграционной политики; недостаток земли - сдача в аренду; ~~нет~~ нет технологий - их покупка у развитых стран, и т.д.) с развитием глобальных трудов

Задание №2.2. Прочитайте условие и выполните предложенное задание по экономике.

Условие: перед Вами портреты выдающихся представителей одной из школ экономической теории, чьи фамилии зашифрованы в виде анаграмм.

Требуется:

1. Расшифровать анаграммы и соотнести фамилии экономистов и портреты.

2. Определить (написать название) школу экономической теории, к которой принадлежат экономисты.

3. Кратко охарактеризовать вклад, который внес каждый из определенных Вами экономистов, в экономическую науку.

3. Выбрать одного из представленных в задании экономистов, кому по Вашему мнению может принадлежать следующая экономическая идея: ***«Если права собственности четко определены и трансакционные издержки равны нулю, то размещение ресурсов (структура производства) будет оставаться неизменным и эффективным независимо от изменений в распределении прав собственности»*** **и обосновать почему.**

1

2

3

РОНТ **СМЕДЦЕ** **ОКЗУ**

ОТВЕТ :

Портрет №1 - Коуз

Портрет №2 - [redacted]

Портрет №3 - [redacted] Норт

Название школы экономической теории: _____

_____

Вклад экономиста, изображенного на портрете №1:

_____

_____

_____

_____

_____

_____

_____

Вклад экономиста, изображенного на портрете №2:

Вклад экономиста, изображенного на портрете №3:

Выбор экономиста и обоснование принадлежности цитаты:

Кауз

Задание 3. Прочитайте условие и выполните задание по социологии.

<u>Условие:</u> ниже представлены цитаты из различных художественных произведений.

<u>Требуется:</u>

1. Определить стратегию поведения героев произведений в каждой из конфликтных ситуаций (например, в соответствии с классификацией К.Томаса и Р.Килманна)

2. Опираясь на обществоведческую теорию, укажите образы каких животных иллюстрирует каждая стратегия поведения. (Ответ должен быть занесен в таблицу).

Фрагменты произведений

1. «Государь мой премилостивый, я до тех пор не намерен ехать в Покровское, пока не вышлете Вы мне псаря Парамошку с повинною; а будет моя воля наказать его или помиловать, а я терпеть шутки от Ваших холопьев не намерен, да и от Вас их не стерплю, потому что я не шут, а старинный дворянин. За сим остаюсь покорным ко услугам Андрей Дубровский».

   «Как, - загремел Троекуров, вскочив с постели босой, - высылать к ему моих людей повинной, он волен их миловать, наказывать! да что он в самом деле задумал; да знает ли он, с кем связывается? Вот я ж его... Наплачется он у меня, узнает, каково идти на Троекурова!»

   (А.С.Пушкин «Дубровский»)

2. «Медведь подумал, подумал, почесал за ухом и спросил: - Кто яблоко нашёл?- Я! - сказал Заяц.- А кто яблоко сорвал?- Как р-раз я! - каркнула Ворона.- Хорошо. А кто его поймал?- Я поймал! - пискнул Ёж.- Вот что,- рассудил Медведь, - все вы правы, и потому каждый из вас должен яблоко получить… - Но тут только одно яблоко! - сказали Ёж, Заяц и Ворона.- Разделите это яблоко на равные части, и пусть каждый возьмёт себе по кусочку. И все хором воскликнули:- Как же мы раньше не догадались!»

   (В. Сутеев «Яблоко»)

3. «Тут голова, им всем в укор,
   сказала: "Бросьте этот спор!
   Вы все равны, нужны друг другу,
   Не ссорьтесь, делая услугу!
   Все мы - едины, все мы - ТЕЛО!
   И делаем одно мы дело!
   Здесь важно мир иметь, любовь,
   В единстве и без лишних слов!»

   (Н. Журавлева – Гросс «Конфликт тела»)

4. «В контрразведке били Шухова много. И расчет был у Шухова простой: не подпишешь - бушлат деревянный, подпишешь - хоть поживешь еще малость. Подписал».

   (А.И. Солженицын «Один день Ивана Денисовича»)

5. «Идёт опять зайчик, ему на встречу бык:
   - Му-у-у-у! Что, зайчик, плачешь?
   - Как же мне не плакать? Была у меня избушка лубяная, а у лисы - ледяная. Попросилась она ко мне ночевать, да меня же и выгнала!
   - Му-у-у! Пойдём, я твоему горю помогу!
   - Нет, бык, не поможешь! Собака гнала - не выгнала, медведь гнал - не выгнал и тебе не выгнать!
   - Нет, выгоню! Подошли они к избушке, бык как заревел:
   - Поди, лиса, вон! А лиса им с печи:
   - Как выскочу, как выпрыгну, пойдут клочки по закоулочкам! Бык испугался и убежал».

   (Русская народная сказка «Заюшкина избушка»)

ОТВЕТ:

Стратегии поведения	№ фрагмента художественной литературы	Образ животного
разжигание конфликта	1	волк
компромиссное привлечение посредников	2	медведь
компромисс	3	лиса
выдвижение ультиматов, ~~требование~~	4	лев
убеждение	5	заяц

Задание №4. Прочитайте условие и выполните задание по политологии.

Условие: предложенный фрагмент содержит описание политической ситуации, сложившейся в Аргентине в первой половине XX века.

Требуется:

1. Определить тип политического режима, описанный во фрагменте текста. ***(Ответ должен содержать конкретное название политического режима).*** **Какие признаки данного политического режима указал автор в своем тексте ?** ***(Ответ должен содержать не менее трех признаков из текста).***

2. Перечислить фамилии известных Вам мыслителей, занимавшихся изучением и разработкой теории данного в задании типа политического режима, и кратко охарактеризовать взгляды каждого из них по поводу этого типа политического режима.

3. Указать три достоинства и три недостатка, которые Вы можете выделить у данного типа политического режима.

4. Определить название упомянутого во фрагменте текста идейно – политического течения.

5. Указать название исторического события, описанного в тексте.

6. Привести пример двух стран, расположенных на Африканском континенте, в которых в 2023 году сохранился определенный Вами тип политического режима?

7. Сформулировать не менее трех рекомендаций, имеющих практическое применение, в качестве советника Хуана Доминго Перона.

Кризис 1930 года привел к тому, что многие сельскохозяйственные рабочие обосновались в окрестностях крупных городов, искали лучших заработков на фабриках и в мастерских, стремились повысить уровень жизни. Эта рабочая сила стала основой для примитивной индустриализации. Новые рабочие получили квалификацию, высокие зарплаты и полную занятость, что редко случалось в Аргентине.

Кроме того, в стране существовала националистическая идеология, которая, хотя ее не разделяла ни одна политическая партия, была очень популярна в военных кругах, высших классах Аргентины, в среде интеллигенции.

В политической сфере ситуация складывалась следующим образом: с одной стороны - демократический фронт, еще не имевший кандидата, но состоявший из традиционно влиятельных партий; с другой стороны - консерваторы, выдвинувшие кандидатуру Патрона Косты. У части радикалов возникла блестящая идея

предложить министру вооруженных сил генералу Педро Пабло Рамиресу стать кандидатом от Демократического фронта. Они полагали, что кандидатура военного министра сделает невозможной фальсификацию выборов, и таким образом радикалы победят и сформируют правительство. Радикалы провели переговоры с генералом Рамиресом, которому понравилось это предложение. Об этом узнал президент и попросил публичных объяснений. Генерал Рамирес выпустил довольно двусмысленное коммюнике, и Кастильо настаивал на его опровержении.

С самого начала своей политической карьеры Хуан Доминго Перон стремился организовать политические силы, которые позволили бы ему осуществлять власть. Еще до прихода на пост президента, в 1946 году, он решил распустить организации, поддержавшие его на выборах в феврале, и создать на их основе единую партию. Поначалу она стала называться Единой национальной революционной партией, а затем - Перонистской партией. В нее входили не только сторонники Перона, но и государственные служащие (для некоторых из них членство в партии было обязательным). Перонистская партия пользовалась очевидным покровительством властей, что проявлялось в различных формах. Перон также купил все частные радиостанции страны, организовал целую сеть официальных газет и журналов и проводил политику постоянного давления на оппозиционные партии, которые имели незначительное число мест в законодательных органах и были неспособны оказывать сопротивление политике, проводимой президентом. Депутатам от радикалов часто не давали выступать, некоторых из них изгнали из парламента, других посадили в тюрьму или вынудили покинуть страну.

Политические партии вели активную жизнь, но подвергались давлению, преследованиям и многочисленным рискам. Избирательные кампании складывались для них непросто, так как у них не было доступа ни к одной радиостанции и фактически существовали лишь две независимые газеты общенационального значения. Пропагандой и печатными изданиями занималось государственное учреждение, добившееся совершенства в искусстве замалчивания новостей и мнений, которые могли быть неприятны правительству.

В то время преобладали враждебные действия по отношению к инакомыслящим, поощряемые самим Пероном, жесткие речи которого в отношении оппозиции, зачастую были абсурдны по форме. Он угрожал повесить оппозиционеров и однажды заявил, что сам подаст стальную петлю, чтобы задушить тех, кто мешал правительству, пользовавшемуся поддержкой большинства народа. Безусловно, оппозиция не была лояльна правительству. Плелось множество заговоров, в большинстве своем совершенно безумных и без всяких шансов на успех.

(Луна Феликс «Краткая история аргентинцев»)

ОТВЕТ:

1. Тип политического режима: авторитарный

Признаки данного типа режима из текста:

а). террор, преследования, репрессии против них: ~~преследования оппозиции, но в меньшей не применялось~~: «... подвергались давлению "преследованиям и многочисленным рискам", «Он грозил повесить оппозиционеров"

б). осуществлялся контроль за СМИ: «Перон купил все частные радиостанции страны, организовал целую сеть официальных газет ...", проводилась пропаганда государством

в). была оппозиция, на деле на оппозицию жестко давили и душили ее. Власть сосредоточена в руках одной правящей партии: «Перонистская партия пользовалась очевидным покровительством властей". «В нее (партию) входили не только сторонники Перона, но и государственные служащие". «Оппозиционные партии, которые ... были неспособны оказывать сопротивление партии, проводящей репрессии

2. Фамилии мыслителей, занимавшихся теоретической разработкой и исследованием данного типа политического режима: _____

Взгляды мыслителей:

3. Достоинства данного типа политического режима:

а). Государственное планирование в сфере экономики помогает выйти стране из кризиса и укрепить экономику, повысить экономический рост.

б). несменяемая власть государства обеспечивает стабильность проводимой политики, постоянство, обеспечивает уверенность „в завтрашнем дне".

в). Общество ясно, как работают социальные институты, что может гарантировать социальную стабильность и отсутствие протестов.

Недостатки данного типа политического режима:

а). проведение одной экономической политики без корректировки и реформ может привести к застою, ~~сосредоточение власти в руках одного человека может привести к застою~~, кризису, а также тоже принять не обеспечит развитие и рост благосостояния общества. ~~формально гласность во всех сферах общественной жизни.~~

б). такие люди не соблюдают права и свободы личности, это может привести к террору и репрессиям.

в). единая идеология не терпит правовые гарантии, здесь нет места инновациям, из-за чего возникнет культурная деградация.

4. Название упомянутого во фрагменте текста идейно – политического течения:

Национализм

5. Название исторического события, описанного в тексте:

смена государственного устройства ~~в~~ путем революции насильственного действия

6. Примеры двух стран, расположенных на Африканском континенте, в которых в 2023 году сохранился определенный Вами тип политического режима:

~~Демократия~~ Нигер, Эритрея

7. Рекомендации в качестве советника:

а). ~~в~~ отказаться от такой деспотической политики. ~~Вместо~~ ~~вместо~~ ~~свержения~~ ~~народа~~ ~~могут не~~ ~~Массовые~~ репрессии никогда не приводили к чему-то хорошему, народ будет лишь недоволен из-за массовых преследований.

б). Самая плюралистическая для правового государства. Не смог ограничивать все каналы коммуникации и информации.

в). самая политическая плюралистическая для правового определения проблем государства. Чтобы лучше чувствовал весь народ и совершал реализовал на практике, нужно иметь всю информацию. Поэтому в законодательных органах нужны различные партии.

Задание №5. Прочитайте условие и выполните задание по праву.

Условие: **перед Вами фрагмент текста, который содержит информацию об особенностях участия в одном уголовном деле в качестве присяжного поверенного известного российского юриста и правоведа второй половины XIX- начала XX века - Сергея Аркадьевича Андреевского.**

Требуется: **на основе Ваших знаний теории и истории государства и права, а также анализа представленной судебной ситуации ответить на следующие вопросы:**

1. **Какие предпосылки оказали существенное влияние на появление во второй половине XIX века плеяды выдающихся российских адвокатов и судебных ораторов? (Укажите три предпосылки и обоснуйте их влияние).**
2. **Какие общие требования существовали во второй половине XIX века к лицам, избираемым в присяжные заседатели? Кто не подлежал внесению в списки присяжных заседателей?**
3. **Какие отличия в общих требованиях и ограничениях статуса присяжного поверенного во второй половине XIX века и адвоката в настоящее время можете назвать? (Сравните общие требования и ограничения статуса присяжного поверенного и современного российского адвоката).**
4. **Мог ли в описанном деле суд приговорить Августовского к смертной казни, если бы присяжные постановили, что он не заслуживает снисхождения? Свой ответ обоснуйте.**

Сергей Аркадьевич Андреевский, юрист и адвокат второй половины XIX-начала XX вв., снискал славу одного из лучших судебных ораторов: он всегда давал тонкие психологические портреты своих клиентов и старался воздействовать на чувство присяжных заседателей.

В деле Августовского, который сбежал из ссылки, вернулся в Петербург, скрывался в квартире у своей семьи, где был обнаружен и при задержании убил кухарку, после, при следствии, пытался выдать себя за сумасшедшего, но «был уличен в притворстве и признан психически здоровым», Андреевский в защитной речи мало говорил о непосредственных доказательствах деяний, не отрицал вины подсудимого, но рассматривал обстоятельства дела через призму его личности.

Он представил подсудимого человеком «с ненормально кипучим и беспокойным внутренним миром», в своих письмах многословного до невероятности, со странностями в образе мышления. «Давно уже высказана истина, - говорил защитник, - что слог человека – это он сам, и если внутренняя жизнь Августовского также сбивчива и туманна, неверна и поспешна, как его письма и речи, то вот уже основание, чтоб поглубже призадуматься над этим делом… Все эти фолианты, заметки и наброски … не были вызваны у него потребностью творчества или научных занятий, а все они сосредоточены на самом Августовском, на его судьбе и делах». Причиной побега из ссылки была названа богатая фантазия подсудимого, вообразившего измену жены: «Откровенно назвав Августовского несправедливым, я с таким же убеждением скажу, что эта несправедливость у него не злонамеренная и преступная, а болезненная. Причина ее заключается в ненормальной силе и ложном направлении его фантазии».

Убийство же кухарки, присутствовавшей в квартире при задержании, объяснялось непостижимым законом «роковых сплетений судьбы», это была не расчетливая месть человеку, сообщившему о нем полиции,

но случайный выбор жертвы: «в нем поднялась страшная сила, не растратив которую, он не сможет с покорностью агнца переступить порог своего жилища», и он нанес смертельную рану, не рассчитывая непременно на убийство.

«В нашей жизни, господа присяжные заседатели, мы встречаем над собой только две власти: власть закона и власть судьбы».

Присяжные заседатели признали Августовского виновным в самовольной отлучке из места ссылки и в убийстве в запальчивости и раздражении, но дали ему снисхождение. Суд приговорил обвиненного к ссылке на поселение в места Сибири не столь отдаленные.

ОТВЕТ:

1. Предпосылки, повлиявшие на появление во второй половине XIX века плеяды выдающихся российских адвокатов и судебных ораторов:

а). развитие российского общества. В государстве стали появляться новые предприятия, новые финансы, объединения. В целом, происходило умножение общественных отношений. Их необходимо было регулировать нормами права, разрабатывая новые концепции, а для защиты прав и урегулирования отношений нужны были адвокаты и судебные ораторы

б). развитие юридической науки. ускорение темпов глобализации. Страны мира не останавливались в развитии, совершенствуя свои экономику, политическое устройство, духовную сферу и тд. Все больше государства стремились к обмену опытом и интересами, сотрудничеству друг с другом, тем самым развивались международные отношения. Для урегулирования международных сделок были нужны специалисты в области юриспруденции

в). совершенствование юридической науки. В Европе активно разрабатывались новые концепции в области юриспруденции, совершенствовались теории государства и права. Велико влияние европейской мысли на российские умы, поэтому, вдохновившись работами западных юристов, в российском обществе стал расти интерес к юриспруденции. Следовательно, все больше стало появляться адвокатов и судебных ораторов.

2. Общие требования, существовавшие во второй половине XIX века к лицам, избираемым в присяжные заседатели:

Было важно происхождение кандидата (привлекались дворянские корни), также важную роль играло образование и отсутствие у кандидата каких-либо вопросов ~~но~~ со стороны закона и власти.

Кто не подлежал внесению в списки присяжных заседателей ?

Крестьяне, лица с судимостью, антигосударственные деятели

3. Сравнение общих требований и ограничений статуса присяжного поверенного и современного российского адвоката:

Общее для адвоката важны: образование юридическое, ~~и~~ наличие практики, а также лицензии на осуществление адвокатской деятельности.

4. Мог ли в описанном деле суд приговорить Августовского к смертной казни, если бы присяжные постановили, что он не заслуживает снисхождения? Свой ответ обоснуйте.

Да, мог. Августовский был уже осужден и сам а умит, ранее уже был судим. Он повторно совершал рецидив, к тому же он совершил убийство невинного человека, которой попался „под горячую руку". При совершении преступления нет никаких факторов, которые могли бы смягчить наказание.

ФГОБУ ВО «Финансовый университет при Правительстве Российской Федерации»
(Финансовый университет)
Всероссийская олимпиада школьников «Миссия выполнима.
Твое призвание – финансист»

Предмет: ОБЩЕСТВОЗНАНИЕ

ВАРИАНТ 1

Бланк проверки работы

Код участника О-903

Задание №1

Имя, Фамилия философа	Филос. пробл.	Обоснов. филос.пр №1	Обоснов. филос.пр. №2	Обоснов. филос.пр №3	Фил. конц. №1	Фил. конц. №2	Фил. конц. №3	Итого:
2	3	–	–	–	–	–	–	5

Задание №2.1

1	Итого:
0	0

Задание №2.2

1	2	3.1	3.2	3.3	4	Итого:
2	–	–	–	–	0	2

Задание №3

1	2	Итого:
2	0	2

Задание №4

1.1	1.2	2.1	2.2	3.1	3.2	4	5	6	7	Итого:
2	2	–	–	1	2	0	0	1	1	9

Задание №5

1.1.	1.2.	1.3.	2	3	4	Итого:
4	4	4	0	1	0	13

ИТОГО за работу баллов : 31

Количество страниц 16 из 16 Код участника О-1063

(заполняется организатором)

Время сдачи: 13:18

ОЛИМПИАДНАЯ РАБОТА

На заключительном этапе

Всероссийской олимпиады школьников «Миссия выполнима. Твоё призвание – финансист!»

(обществознание)

Наумов Сергей Андреевич

Фамилия, имя, отчество участника в именительном падеже)

Учащегося 11 А Одиннадцать **класса**

(цифрами и прописью)

Дата рождения 01.09.2006

(ДД.ММ.ГГГГ)

ГБОУ СОШ № 636

(Полное наименование образовательной организации, в котором обучаетесь)

Санкт-Петербург

(Населенный пункт/ субъект РФ/ иностранное государство)

Вариант № 2 (Второй)

(Цифрами и прописью)

(Подпись участника)

Абакан — Барнаул – Благовещенск – Брянск – Бузулук – Владивосток – Владикавказ – Владимир – Воронеж – Екатеринбург - Калуга – Канаш — Калининград - Краснодар – Красноярск – Курск – Липецк – Махачкала – Москва – Мурманск – Новороссийск – Новосибирск – Омск – Орел – Пенза – Пермь – Ростов-на-Дону - Самара – Санкт-Петербург – Смоленск – Ставрополь – Сургут – Сыктывкар – Тула – Улан-Удэ – Уфа – Хабаровск - Челябинск – Шадринск – Южно-Сахалинск – Якутск – Ярославль

31 января 2024 года

Никакие другие записи на титульном листе делать не разрешается

ВТБ ФИНАНСОВЫЙ УНИВЕРСИТЕТ ПРИ ПРАВИТЕЛЬСТВЕ РОССИЙСКОЙ ФЕДЕРАЦИИ

ФИНАНСОВЫЙ УНИВЕРСИТЕТ
ТВОЕ ПРИЗВАНИЕ -ФИНАНСИСТ!
МИССИЯ:ВЫПОЛНИМА

В оргкомитет
Всероссийской олимпиады школьников
«Миссия выполнима. Твое призвание-финансист!»

Заявление

Прошу Вас допустить меня к участию в заключительном этапе Всероссийской олимпиады школьников «Миссия выполнима. Твое призвание-финансист!».

Для регистрации меня как участника олимпиады сообщаю о себе следующие данные:

Фамилия:	НАУМОВ
Имя:	СЕРГЕЙ
Отчество:	АНДРЕЕВИЧ
Гражданство:	РФ
Класс:	11
Полное наименование образовательной организации:	ГБОУ СОШ №636
Регион постоянной регистрации:	г. Санкт-Петербург
Населенный пункт:	г. Санкт-Петербург
Телефон:	+79650509605
Email:	naumovsergeyscool93@gmail.com

С Порядком проведения олимпиад школьников, положением о Всероссийской олимпиаде школьников «Миссия выполнима. Твое призвание-финансист!» и ее регламентом ознакомлен.

Подпись участника

31.01.2024

Дата

СООРГАНИЗАТОРЫ ОЛИМПИАДЫ

- Республиканский центр по работе с одаренными детьми "Альтаир-Хакасия"
- ГАНОУ «Региональный центр выявления, поддержки и развития способностей и талантов у детей и молодежи»
- Региональный центр выявления, поддержки и развития способностей и талантов у детей и молодёжи "Сириус.Приморье"
- ГАНОУ ВО «Региональный центр «Орион»
- ФГАОУ ВО "Северо-Кавказский федеральный университет"
- Государственное бюджетное учреждение «Региональный центр оценки качества образования Сахалинской области»
- ФГБОУ ВО "Калининградский государственный технический университет"
- Специализированный учебно-научный центр Южного федерального округа (СУНЦ ЮФО)
- ЧОУ "Гимназия 212 "Екатеринбург-Париж"
- Краевое государственное автономное нетиповое образовательное учреждение «Краевой центр образования» КГАНОУ «КЦО»

Правила участия в олимпиадных состязаниях

В Олимпиаде принимают участие все желающие, не имеющие законченного среднего образования, независимо от гражданства. Взимание платы за участие в Олимпиаде не допускается.

Во время проведения соревновательного тура запрещается:

- иметь при себе средства связи, электронно-вычислительную технику, фото-, аудио и видеоаппаратуру, справочные материалы, письменные заметки и иные средства хранения и передачи информации;
- выносить из локаций и места проведения олимпиады листы бумаги для черновиков с отметкой организатора или комплекты олимпиадных заданий на бумажных и (или) электронном носителях;
- фотографировать комплекты олимпиадных заданий;
- пользоваться справочными материалами, кроме тех, которые выданы в комплекте олимпиадных заданий;
- перемещаться по месту проведения олимпиады во время проведения олимпиады без сопровождения дежурного вне локации.
- разговаривать, пересаживаться, обмениваться любыми материалами и предметами;
- делать какие-либо пометки в бланках (листах) ответов, позволяющие идентифицировать его работу, умышленно повреждать бланки (листы) ответов, мешать другим участникам выполнять задания.

В случае нарушения порядка проведения олимпиады вы будете удалены с олимпиады.

При выполнении заданий можно использовать ручку только с синими или черными чернилами. Использование ручек с чернилами красного цвета не допускается!

Ознакомиться с результатами олимпиады вы сможете в личном кабинете участника олимпиады на сайте My.fa.ru в разделе «Олимпиады и конкурсы», далее в разделе «Мои мероприятия» Черновики при проведении апелляции не рассматриваются.

Заявление на апелляцию подается только 20 февраля 2024 года в период с 09:00 – 12:00 по московскому времени. Ознакомится с работой можно в очном формате на площадке проведения олимпиады.

Предмет	Продолжительность	Участникам разрешается иметь:
Английский язык	120 минут	Ручка, карандаш, ластик, документ, удостоверяющий личность, бутылка воды, шоколадка.
История	180 минут	Ручка, карандаш, ластик, документ, удостоверяющий личность, бутылка воды, шоколадка.
Информатика	240 минут	Ручка, карандаш, ластик, линейка, документ, удостоверяющий личность, бутылка воды, шоколадка.
Математика (8-9 класс, 10 класс, 11 класс)	240 минут	Ручка, карандаш, ластик, линейка, документ, удостоверяющий личность, бутылка воды, шоколадка.
Обществознание	180 минут	Ручка, карандаш, ластик, документ, удостоверяющий личность, бутылка воды, шоколадка.
Финансовая грамотность	120 минут	Ручка, карандаш, ластик, документ, удостоверяющий личность, бутылка воды, шоколадка.
Экономика	150 минут	Ручка, карандаш, ластик, линейка, непрограммируемый калькулятор, документ, удостоверяющий личность, бутылка воды, шоколадка.
Информационая безопасность	180 минут	Ручка, карандаш, ластик, документ, удостоверяющий личность, бутылка воды, шоколадка.
Искусственный интеллект	180 минут	Ручка, карандаш, ластик, документ, удостоверяющий личность, бутылка воды, шоколадка

Право	180 минут	**Ручка, карандаш, ластик, документ, удостоверяющий личность, бутылка воды, шоколадка**
Туризм	120 минут	**Ручка, карандаш, ластик, документ, удостоверяющий личность, бутылка воды, шоколадка**

С ПРАВИЛАМИ ОЗНАКОМЛЕН _____ _____

(подпись участника) (расшифровка)

ФГОБУ ВО «Финансовый университет при Правительстве Российской Федерации»
(Финансовый университет)
Всероссийская олимпиада школьников «Миссия выполнима.
Твое призвание – финансист»

Предмет: ОБЩЕСТВОЗНАНИЕ

ВАРИАНТ __2__

Бланк проверки работы

Код участника ____О-1063___

Задание №1

Имя, Фамилия философа	Филос. пробл.	Обоснов. филос.пр №1	Обоснов. филос.пр. №2	Обоснов. филос.пр №3	Фил. конц. №1	Фил. конц. №2	Фил. конц. №3	Итого:
1	3	-	-	-	1	0	-	5

Задание №2.1

1	Итого:
0	0

Задание №2.2

1	2	3.1	3.2	3.3	4	Итого:
6	3	-	1	-	1	11

Задание №3

1	2	Итого:
-	0	0

Задание №4

1.1	1.2	2.1	2.2	3.1	3.2	4	5	6	7	Итого:
2	2	-	-	1	2	0	0	0	2	9

Задание №5

1.1.	1.2.	1.3.	2	3	4	Итого:
4	2	0	0	0	0	6

ИТОГО за работу баллов : ___31___

Д-1212

Код участника
(заполняется организатором)

Время входа: 11^25; 12^20
Возвращение: 11^30; 12^24
Жюри

Олимпиадная работа

заключительного этапа

«Всероссийская олимпиада школьников "Миссия выполнима. Твоё призвание - финансист!" 2023-2024 г.»

«(Обществознание)»

Вариант № 2 (второй)

«31 января 2024 г.»

Никакие другие записи на титульном листе делать не разрешается

О-1212

ФГОБУ ВО «Финансовый университет при Правительстве Российской Федерации»

ФИНАНСОВЫЙ УНИВЕРСИТЕТ
ТВОЕ ПРИЗВАНИЕ -ФИНАНСИСТ
МИССИЯ:ВЫПОЛНИМА

ВСЕРОССИЙСКАЯ ОЛИМПИАДА ШКОЛЬНИКОВ«МИССИЯ ВЫПОЛНИМА. ТВОЕ ПРИЗВАНИЕ – ФИНАНСИСТ!» ПО ПРЕДМЕТУ ОБЩЕСТВОЗНАНИЕ
2023-2024 уч. года

Вариант II

Задание №1. Прочитайте условие и выполните предложенные задания по философии.

Условие: свой роман «Мастер и Маргарита» М.А. Булгаков писал с 1928 по 1940 гг. Первая публикация произведения в сокращенном варианте была осуществлена в 1966-1967гг. Книжная версия без цензуры и купюр была опубликована в СССР только в 1973 году в издательстве «Художественная литература». «Мастер и Маргарита» - роман, воплотивший размышления М.А. Булгакова о современности и вечности человека и мира, художника и власти. В нем удивительным образом переплетаются едкая сатира, тонкий психологический анализ и философское обобщение. «Мастер и Маргарита» в первую очередь роман о современном писателю мире, попытка осмысления основ того общества, которое формировалось в нашей стране в 30-е годы 20 века, называемые теперь периодом укрепления культа личности Сталина.

В рамках настоящего задания Вам предстоит осуществить философский анализ данного произведения и попытаться выявить скрытые смыслы, содержащиеся в нем.

Требуемый философский анализ должен включать:

1. Определение по предложенному описанию трех выдающихся философов, каждый из которых имеет свою философскую теорию по одной из философских проблем (идей), содержащихся в «Мастере и Маргарите».
2. Выявление и формулировка трех философских проблем (идей), которые содержатся в «Мастере и Маргарите» и присутствуют у определенных Вами философов. (Одна проблема - один философ).
3. Обоснование каждой выявленной философской проблемы (идеи) с опорой на содержание самого произведения. (Объем обоснования каждой проблемы должен составлять не менее пяти предложений. Всего три обоснования).
4. Краткая характеристика философских взглядов каждого из определенных Вами философов в отношении «своей» философской проблемы (идеи). (Объем характеристики каждой проблемы должен составлять не менее десяти предложений. Всего три характеристики).

Описание философа №1

Этот выдающийся древнегреческий философ создал новые научные направления, разработал основы формальной логики, произвел классификацию наук, определил их предмет и методы. Также известен как наставник великого полководца - Александра Македонского. Все это, и многое другое, говорит о масштабе личности данного философа. В его учении исследуется онтологическая (учение о бытии), гносеологическая (учение о познании), социально-политическая и естественнонаучная проблематика. Особое место в его философии занимает этическое учение. В истории философии он запомнился как создатель «первой философии». Немаловажным фактом из его жизни является, то, что он известен как основатель школы «Ликей», в дальнейшем это название стало использоваться для обозначения образовательных учреждений – лицей.

Ответ: Аристотель

Описание философа №2

Взгляды этого мыслителя конца XIX- первой половины XX века связаны с религиозной философией. В его творчестве множество богословских и философских работ, а также из области естественных и точных наук. Трагическая судьба философа вызовет немало вопросов, его назовут «русским Леонардо да Винчи». Дело в том, что его занятия отдельными науками не были занятиями человека, охваченного неуемной жаждой познания. Эти занятия скреплялись в единое целое некоторой целью, которую он поставил себе еще в юности: «произвести синтез церковности и светской культуры... воспринять все положительное учение Церкви и научно-философское мировоззрение вместе с искусством».Он оказал серьезное влияние не только на развитие русской философии, и культуры, но также мировой. Оригинальность рассуждений мыслителя часто вызывала бурную реакцию у слушавшей его аудитории.

Ответ: Павел Флоренский

Описание философа №3

Один из самых влиятельных мыслителей в истории философии, он способствовал активному внедрению критической рефлексии в работы философов. Про него говорят, что он совершил «трансцендентальный поворот» в философии. Современная философия сознания, аналитическая философия и ряд других направлений испытали на себе влияние его взглядов. Мыслителя интересовала главная, по его мнению, философская проблема – «Что такое человек?». Его философские труды многими исследователями рассматриваются как «головоломные» сочинения, однако мыслитель писал и научно-популярные тексты, посвященные различным историческим аспектам.

Ответ: _____

Философские проблемы:

1. Проблема добра и зла
2. ~~Проблема случайной встречи и любви~~ Проблема нравственного выбора
3. Проблема творческой свободы творца.

Обоснования из текста:

1.

М.А. Булгаков в произведении „Мастер и Маргарита" затрагивает одну из вечных проблем, а именно проблему противостояния добра и зла. Воландом зло в данном произведении служит Воланд. Он возвращается в Москву в XX веке, чтобы посмотреть, какие изменения произошли в сознаниях и поступках людей. Противоположной характеристикой обладает Иешуа, который сам добрейший человек и готов служить на благо людям. Он не верит, что су-

существуют злые люди, он считает, что только тяжелые и страшные жизненные обстоятельства могли озлобить их. Оба героя являются цинериками и обладают характеристиками, позволяющими понять, что Иешуа - представитель добра, а Воланд олицетворяет зло. Таким образом, в произведении „Мастер и Маргарита" не случайно показаны противоположные персонажи, которые будут вечно бороться и противостоять друг другу, как и понятия „добро и зло".

2.

Проблема нравственного выбора показана на примере нескольких героев произведения М.А. Булгакова „Мастер и Маргарита". Во-первых, римский прокуратор Понтий Пилат стоял перед выбором: помиловать Иешуа, как ему говорит совесть, или же вынести смертный приговор, как указано в законе. Второй вариант более выгоден римскому прокуратору, таким способом он только улучшит состояние своей карьеры. В итоге Понтий Пилат позже помучился за свой выбор и мучился сотни лет. Маргарита тоже стояла перед выбором, но истинная любовь помогла ей совершить поступок, который помог ей спасти своего возлюбленного - Мастера. Она продала свою душу дьяволу, но с благородной целью. Таким образом, перед всеми возникал один и тот же выбор, но каждый из них по-разному.

3.

Основной проблемой произведения „Мастер и Маргарита" является проблема творческой свободы творца. Мастер - создатель великого романа, посвященного Иешуа и Понтию Пилату. Он изложил истину в ранней версии и хотел донести ее людям. Членов МАССОЛИТа не оценили его роман и отказались публиковать его публике. ~~В МАССОЛИТе~~ В МАССОЛИТе царила коррупция, они преследовали главную цель - получение прибыли, а не служение искусству. Но автор Мастера показал, что рукописи не горят. Их содержание, суть и идея нельзя уничтожить. Таким образом, роман Мастера не получил широкую известность во время его жизни, но проблемы, которых он там касается, - вечны.

4.

О-1212

Концепции определенных в «Мастере и Маргарите» философских проблем (идей) у описанных в задании философов. (Ответ должен быть построен по следующему алгоритму: «Формулировка проблемы (идеи)-указание мыслителя - описание философской теории)

1.

2.

3.

Задание №2.1. Прочитайте условие и выполните предложенное задание по экономике.

Условие: Вы являетесь членом дискуссионного клуба «Антихрупкость» и участвуете в его заседании. В одном из выступлений прозвучал тезис о том, что «Система трехсторонних договоров с участием предпринимателей, работников и государства, которая составляет суть социального партнерства, в современных российских условиях утратила свою актуальность».

Требуется: подтвердить или опровергнуть тезис из условия задания. Для этого необходимо:

1. Выбрать одну из трех позиций по данному вопросу (Согласен/ Не согласен/ Частично согласен)
2. Обосновать выбранную позицию, используя обществоведческую теорию.

ОТВЕТ:

1. Не согласен.
2. В современной российских реалиях очень широкую поддержку получает социальная сфера. Социальное партнерство является частью социального государства, которым в Конституции и является РФ. РФ защищает интересы трудящихся, но одновременно способствует развитию предпринимательства. Соответственно, именно заключение соглашения между государством, работником и предпринимателем способствует развитию социальной поддержки и помощи, а также развитию предпринимательства, всё это укрепляет экономику Российской Федерации.

7.

0-1212

Задание №2.2. Прочитайте условие и выполните предложенное задание по экономике.

Условие: перед Вами портреты выдающихся представителей одной из школ экономической теории, чьи фамилии зашифрованы в виде анаграмм.

Требуется:

1. Расшифровать анаграммы и соотнести фамилии экономистов и портреты.
2. Определить (написать название) школу экономической теории, к которой принадлежат экономисты.
3. Кратко охарактеризовать вклад, который внес каждый из определенных Вами экономистов, в экономическую науку.
4. Выбрать одного из представленных в задании экономистов, кому по Вашему мнению может принадлежать следующая экономическая идея: *«Трансакция - это не обмен товарами, а отчуждение и присвоение прав собственности и свобод, созданных обществом»* и обосновать почему.

1

2

3

СОМНОМК ЛЕЧТЛИМ ЛЕБНЕВ

ОТВЕТ :

Портрет №1 - _____

Портрет №2 - Веблен

Портрет №3 - _____

Название школы экономической теории: ~~Чикагская школа экономической теории~~ Американская школа институциональной экономики.

Вклад экономиста, изображенного на портрете №1:

Вклад экономиста, изображенного на портрете №2:

Вклад экономиста, изображенного на портрете №3:

Выбор экономиста и обоснование принадлежности питаты:

Задание 3. Прочитайте условие и выполните задание по социологии.

Условие: ниже представлены цитаты из различных художественных произведений.
Требуется:

1. Определить стратегию поведения героев произведений в каждой из конфликтных ситуаций (например, в соответствии с классификацией К.Томаса и Р.Килманна)
2. Опираясь на обществоведческую теорию, укажите образы каких животных иллюстрируют каждая стратегия поведения. (Ответ должен быть занесен в таблицу).

Фрагменты произведений

1. «**Дикой.** Баклуши ты, что ль, бить сюда приехал! Дармоед! Пропади ты пропадом!
Борис. Праздник: что дома-то делать!
Дикой. Найдешь дело, как захочешь. Раз тебе сказал, два тебе сказал: «Не смей мне навстречу попадаться»: тебе все неймется! Мало тебе места-то? Куда ни поди, тут ты и есть! Тьфу ты, проклятый! Что ты как столб стоишь-то! Тебе говорят аль нет?
Борис. Я и слушаю, что ж мне делать еще!
Дикой (посмотрев на Бориса). Провались ты! Я с тобой и говорить-то не хочу, с езуитом. (Уходя.) Вот навязался! (Плюет и уходит)».

(А. Н. Островский «Гроза»)

2. «Вот пошел он к синему морю.
(Помутилося синее море.)
Стал он кликать золотую рыбку.
Приплыла к нему рыбка, спросила:
«Чего тебе надобно, старче?»
Ей старик с поклоном отвечает:
«Смилуйся, государыня рыбка!
Еще пуще старуха бранится.
Не дает старику мне покою:
Избу просит сварливая баба».
Отвечает золотая рыбка:
«Не печалься, ступай себе с богом.
Так и быть: изба вам уж будет».

(А. С. Пушкин «Сказка о золотой рыбке»)

3. «Наконец Иван Иванович взял шапку свою.

- Очень хорошо поступаете вы, Иван Никифорович! прекрасно! Я это припомню вам.
- Ступайте, Иван Иванович, ступайте! да глядите, не попадайтесь мне: а не то я вам, Иван Иванович, всю морду побью!
- Вот вам за это, Иван Никифорович! - отвечал Иван Иванович, выставив ему кукиш и хлопнув за собою дверью, которая с визгом захрипела и отворилась снова.
Иван Никифорович показался в дверях и что-то хотел присовокупить, но Иван Иванович уже не оглядывался и летел со двора.»

(Н.В. Гоголь «Повесть о том, как поссорились Иван Иванович с Иваном Никифоровичем»)

4. «-Но мы всё-таки настаиваем на примирении, - сказал Шешковский виноватым голосом, как человек, который вынужден вмешиваться в чужие дела; он покраснел, приложил руку к сердцу и продолжал: - Господа, мы не видим причинной связи между оскорблением и дуэлью. У обиды, какую мы иногда по слабости человеческой наносим друг другу, и у дуэли нет ничего общего. Вы люди университетские и образованные и, конечно, сами видите в дуэли одну только устарелую, пустую формальность и всякая штука. Мы так на нее и смотрим, иначе бы не поехали, так как не можем допустить, чтобы в нашем присутствии люди стреляли друг в друга и всё. - Шешковский вытер с лица пот и продолжал: - Покончите же, господа, ваше недоразумение, подайте друг другу руки и поедем домой пить мировую. Честное слово, господа!»

(А.П. Чехов «Дуэль»)

5. И чайник шепнул утюгу:
«Я дальше идти не могу».
И заплакали блюдца:
«Не лучше ль вернуться?»
И зарыдало корыто:
«Увы, я разбито, разбито!»

.....

«Ой вы, бедные сиротки мои,
Утюги и сковородки мои!
Вы подите-ка, немытые, домой.
Я водою вас умою ключевой.
Я почищу вас песочком,
Окачу вас кипяточком,
И вы будете опять,
Словно солнышко, сиять.
А поганых тараканов я повыведу,
Прусаков и пауков я повымету!»
И сказала скалка:
«Мне Федору жалко».
И сказала чашка:
«Ах, она бедняжка!»
И сказали блюдца:
«Надо бы вернуться!»

(К. Чуковский «Федорино горе»)

ОТВЕТ:

Стратегии поведения	№ фрагмента художественной литературы	Образ животного
Избегание	1	
Соперничество	2	
~~Противостояние~~ Соперничество.	3	
Посредничество	4	
Компромисс	5	

Задание №4. Прочитайте условие и выполните задание по политологии.

Условие: предложенный фрагмент содержит описание политической ситуации, сложившейся в Венесуэле в конце XX века.

Требуется:

1. Определить тип политического режима, описанный во фрагменте текста. *(Ответ должен содержать конкретное название политического режима).* Какие признаки данного политического режима указал автор в своем тексте? *(Ответ должен содержать не менее трех признаков из текста).*

2. Перечислить фамилии известных Вам мыслителей, занимавшихся изучением и разработкой теории данного в задании типа политического режима, и кратко охарактеризовать взгляды каждого из них по поводу этого типа политического режима.

3. Указать три достоинства и три недостатка, которые Вы можете выделить у данного типа политического режима.

4. Определить название упомянутого во фрагменте текста идейно – политического течения.

5. Указать как изменилась государственная символика республики Венесуэла с приходом к власти Уго Чавеса.

6. Привести пример двух стран, в которых в 2023 году сохранялся определенный Вами тип политического режима.

7. Сформулировать не менее трех рекомендаций, имеющих практическое применение, в качестве советника Уго Чавеса.

Придя к власти на волне массового недовольства сложившейся в стране ситуацией, Уго Чавес начал решительную перекройку всего политического устройства Венесуэлы. Его основным орудием стал плебисцит: харизматический президент опирался на поддержку избирателей напрямую, игнорируя сложившиеся политические институты и элиты страны и ведя с ними жесткую конфронтацию. При этом Чавес весьма искусно использовал стратегию политической поляризации: в ситуации, когда венесуэльцы были вынуждены выбирать между Чавесом и его противниками, перевес неизменно оказывался на стороне президента.

В феврале 1999 г. он назначил референдум по вопросу о созыве конституционной ассамблеи с целью принятия нового основного закона страны. При этом Уго Чавес рассматривал новый орган не как совещание для выработки проекта конституции, а как своего рода учредительное собрание. Новая конституция заметно усиливала власть президента: срок полномочий продлевался до шести лет, запрет на переизбрание отменялся (хотя и вводился запрет на пребывание у власти более двух сроков подряд), глава государства получал контроль над Верховным судом и национальным избирательным советом страны. Референдумы провозглашались ключевым механизмом принятия решений, имевшим высшую силу.

Сокрушительная победа Чавеса на выборах конституционной ассамблеи придала ему уверенности: в конце августа 1999 г. ассамблея провозгласила себя высшим органом власти в стране, вытеснив парламент и судебную власть на политическую обочину. В экономическом плане важнейшей конституционной инновацией стал приоритет государственного контроля над ключевыми секторами экономики Венесуэлы и прямой запрет на приватизацию нефтяной отрасли страны.

Однако под руководством Чавеса ситуация в стране не улучшалась. Демонстрации и «марши пустых кастрюль» сотрясали Венесуэлу. Акции протеста с требованиями отставки Чавеса были жестоко подавлены полицией, после чего в конфликт вмешались военные. 11 апреля Чавес был отстранен от власти и взят под арест. Но хрупкая коалиция негативного консенсуса, объединенная лишь неприятием президента страны, не имела единого плана действий. Объявление об отмене конституции 1999 г., роспуске парламента, смене ряда ключевых чиновников и назначении новых выборов вызвало смятение в рядах мятежников. Профсоюзы и армейская верхушка не поддержали эти шаги, и путч фактически провалился. Уже спустя три дня Чавес триумфально вернулся к власти в Каракасе. Одним из следствий этих событий стало создание в Венесуэле национальной гвардии — по сути, личной армии президента страны, подконтрольной исключительно Чавесу. Тем не менее, попытка путча способствовала активизации оппозиции.

Экономическая политика Чавеса на фоне беспрецедентно высоких цен на нефть отличалась расширением масштабов государственного интервенционизма, охватывавшего теперь уже не только нефтяной сектор, но и другие отрасли экономики. Предсказуемой реакцией рынка на установление предельных отпускных цен стал жесточайший дефицит основных продуктов питания.

(В.Я. Гельман «Венесуэла и Мексика…»)

ОТВЕТ:

1. Тип политического режима: Президентская республика.

12.

О-1212

Признаки данного типа режима из текста:

а). Новая конституция заметно усиливала власть президента: срок полномочий продлевался до шести лет, запрет на переизбрание отменялся, глава государства получал контроль над Верховным судом и традиционными изборкомами советами страны.

б). Венесуэльцы были вынуждены выбирать между Чавесом и его противниками; харизматический президент опирался на поддержку избирателей напрямую, минуя, в стране были выборы президента, но не было парламента.

в). Ассамблея провозгласила себя высшим органом власти в стране, вытеснив парламент и судебную власть на политическую обочину.

2. Фамилии мыслителей, занимавшихся теоретической разработкой и исследованием данного типа политического режима: _____

Взгляды мыслителей:

3. Достоинства данного типа политического режима:

а). Быстрое принятие решений в трудное для страны время, т.к. президент может решить вопрос самостоятельно, а не путь совещания коллегиального органа.

б). Президент является гарантом Конституции, для народа важно иметь лицо власти, которому они доверяют, это поднимает моральный и боевой дух граждан.

в). „Двойные выборы", т.е. Президент и Парламент выбираются на отдельных выборах, это способствует уменьшению коррупции.

Недостатки данного типа политического режима:

а). Возможность диктатуры

б). Многое в принятии решений зависит от личности, образованности президента, следовательно, не все его решения объективны.

в). Возможность конфликта президента и парламента, т.к. чаще всего они являются представителями разных политических партий.

4. Название упомянутого во фрагменте текста идейно – политического течения:

Коммунизм

5. Изменения государственной символики республики Венесуэла с приходом к власти Уго Чавеса:

6. Примеры двух стран, в которых в 2023 году существовал определенный Вами тип политического режима:

Ангола, Боцвана.

7. Рекомендации в качестве советника:

а). Присмотреться к мнению оппозиции и частично допустить к власти оппозиционные партии, это поможет успокоить народное волнение, т.к. приблизит страну к демократическому политическому режиму. Данное действие успокоит народные массы и не даст им перейти к вооруженным столкновениям.

в). Разрешить приватизацию нефтяной отрасли иностранными и другими фирмами ради стабилизации экономики, устранения дефицита основных продуктов питания, т.е. ради подъема уровня ВВП и благосостояния граждан.

в). Более жесткое подавление мятежников, выступающих против действующей власти, это обезопасит и других граждан от мятежа

Задание №5. Прочитайте условие и выполните задание по праву.

Условие: перед Вами фрагмент текста, который содержит информацию об особенностях участия в одном уголовном деле в качестве присяжного поверенного известного российского юриста и правоведа второй половины XIX- начала XX века - Владимира Даниловича Спасовича.

Требуется: на основе Ваших знаний теории и истории государства и права, а также анализа представленной судебной ситуации ответить на следующие вопросы:

1. Какие предпосылки оказали существенное влияние на появление во второй половине XIX века плеяды выдающихся российских адвокатов и судебных ораторов? (Укажите три предпосылки и обоснуйте их влияние).

2. Какие основные профессиональные требования предъявлялись во второй половине XIX века к лицам, претендовавшим на получение статуса присяжного поверенного ?
3. Какие отличия в требованиях к кандидатам в присяжные заседатели были во второй половине XIX века и существуют в современной России? (Сравните требования к кандидатам в присяжные заседатели во второй половине XIX века и в настоящее время).
4. Почему суд самостоятельно не изменил наказание Киткину с ссылки на заключение «в крепость на год и 4 месяца с лишением некоторых прав», а постановил направить ходатайство монарху? Свой ответ обоснуйте.

Владимир Данилович Спасович - знаменитый правовед и адвокат второй половины XIX века, автор «Учебника криминального права». В адвокатской работе, по мнению коллег, отличался научным подходом в исследовании доказательств и «чудесной архитектурой речи», а также он внес значительный вклад в разработку теории судебно-уголовных доказательств и изучении проблем психофизиологии.

В деле о составлении подложного духовного завещания от имени умершего капитана гвардии Седкова (1875 год) подсудимых было несколько, но Спасович защищал только Бороздина и Киткина. Фабула дела такова: после смерти мужа у Седковой возник план изготовить фальшивое завещание, которое удостоверил нотариус Лысенков, а в качестве свидетелей подложного документа были привлечены, в том числе, Бороздин и Киткин по отдельности.

Бороздина, бывшего чиновника и бывшего члена окружного суда, человека нуждающегося в деньгах, привлек к делу его знакомый Лысенков, после вызова в суд на допрос по поводу завещания (обычная практика для суда). Бороздин получил от Седковой двухлетний вексель на 500 рублей, в последующем просил у нее 15 рублей, но не получил их. Киткин же, молодой человек 23 лет от роду, из состоятельной семьи, но растративший уже все деньги, был должником покойного Седкова и его жены, он согласился поставить свою подпись за возврат долговой расписки и 200 рублей сверх того. После начала расследования Киткин первым признался в содеянном и раскаялся.

Спасович обратился к присяжным с просьбой определить степень участия его подзащитных в этом преступлении: «При определении ответственности каждого из подсудимых вам необходимо обратить внимание на то, как построилась группа людей, совершивших преступление: кто был первоначальным ядром, кто пристал прежде и кто после: кто их них ближе и кто дальше от центра в той системе, которую обвиняющая власть назвала организацией преступления… Если подсудимый присовокупился уже к готовому предприятию, то касательно его не может быть поднят вопрос о предварительном на преступление соглашении, так как оно уже существовало, когда к нему пристал подсудимый». Спасович соглашался с тем, что Бороздин, как бывший работник суда, не мог не понимать последствий «дурного предложения», но отвергал обвинение в очернении чести судейского сословия, ибо его подзащитный во время совершения деяния членом окружного суда уже не был, и просил обратить внимание на наличие у Бороздина шести детей. В отношении Киткина адвокат просил присяжных принять во внимание молодость и искреннее раскаяние.

Окружной суд постановил: Бороздина лишить всех особых прав и преимуществ и сослать на житье в Архангельскую губернию. Киткина по лишении всех особенных прав и преимуществ сослать также в Архангельскую губернию. Ввиду явки Киткина с повинной представить о нем на Монаршее усмотрение и ходатайствовать о замене наказания заключением в крепость на год и 4 месяца с лишением некоторых прав.

ОТВЕТ:

1. Предпосылки, повлиявшие на появление во второй половине XIX века плеяды выдающихся российских адвокатов и судебных ораторов:

а). В Российской Империи в 1864г. была проведена Судебная реформа, которая постановила то, что теперь будет проводиться досудебное расследование и государственным обвинителем будет прокурор. В связи с данными изменениями подозреваемому, обвиняемому и подсудимым

нужно было усилить сторону, защищающую их в суде. К адвокатам стали чаще обращаться по той причине, что они действительно могли помочь оправдать своего клиента. Также одной из причин проведения Судебной Реформы стало недовольство народа нынешней ситуацией в государстве, поэтому необходимо было всеми силами и способами сдержать и предотвратить народное восстание. Именно адвокаты были на стороне народных масс, поэтому люди им доверяли и часто обращались за помощью, а те, в свою очередь, набирались практики и совершенствовали свои умения.

б). Одной из изменений, вызванных Судебной Реформой 1864г., была тенденция обращения внимания при вынесении наказания на личность подсудимого, на его внутренний мир и жизненное обстоятельство. Адвокаты могли добиться смягчения наказания для своего клиента или вообще оправдательного приговора, что и привлекало людей к ним обращаться. Именно ориентация на личность способствовала многим адвокатам и судебным ораторам выигрывать дела, а народные массы обращаться к ним за защитой. Таким образом, благодаря великолепному ораторскому искусству защитник подсудимой мог получить смягчение наказания или вообще оправдательный приговор. А все это по той причине, что адвокат мог мастерски и профессионально описать тяжелую ситуацию в жизни подсудимого, которую играли многие судьи.

в). Одним из нововведений, нашедших за Судебной Реформой 1864г., было гласное ведение судопроизводства, т.е. заседания были более открытыми. Это помогало адвокатам ~~более~~ использовать свои ораторские способности для того, чтобы повлиять на решение суда, какой приговор вынести подсудимому. Именно гласность судопроизводства способствовала не затягиванию процессов на долгие годы, что тоже важно для успешного завершения процесса. Таким образом, гласность судопроизводства, введенная в 1864г., помогла адвокатам выигрывать дела своих клиентов.

2. Основные профессиональные требования, которые предъявлялись во второй половине XIX века к лицам, претендовавшим на получение статуса присяжного поверенного:

Владение языком судопроизводства, отсутствие нарушений законодательства, соответствие возрастного ценза – требования, которые предъявлялись во второй половине XIX века к лицам, претендовавшим на получение

статуса присяжного поверенного.

3. Сравните требования к кандидатам в присяжные заседатели во второй половине XIX века и в настоящее время:

В настоящее время к присяжным заседателям предъявляют довольно много требований: быть гражданином РФ, не иметь гражданства (подданства) другого государства; быть полностью дееспособным, владеть языком судопроизводства; не иметь судимости; не иметь психических, физических, наркологических и алкогольных болезней, мешающих выполнять свою функцию. Во второй половине XIX века требования к присяжным заседателям были ниже, т.к. судебная система Российской империи в XIX веке ещё не была усовершенствована до конечного уровня и, конечно, за такой временной промежуток требуется достаточно много изменений. Разница состоит в отсутствии такого количества формальных требований, как в настоящее время.

4. Почему суд самостоятельно не изменил наказание Киткину с ссылки на заключение «в крепость на год и 4 месяца с лишением некоторых прав», а постановил направить ходатайство монарху? Свой ответ обоснуйте.

В XIX веке суд ещё не имел достаточно полномочий, чтобы принимать решение о замене наказания на более мягкое, данное решение обязательно должен был принять монарх, основываясь на причине, которую предоставил суд. Таким образом, наиболее важное и противоречивое вопросы отправлялись на рассмотрение монарха.

ФГОБУ ВО «Финансовый университет при Правительстве Российской Федерации»
(Финансовый университет)
Всероссийская олимпиада школьников «Миссия выполнима.
Твое призвание – финансист»

Предмет: ОБЩЕСТВОЗНАНИЕ

ВАРИАНТ 2

Бланк проверки работы

Код участника 0-1212

Задание №1

Имя, Фамилия философа	Филос. пробл.	Обоснов. филос.пр №1	Обоснов. филос.пр. №2	Обоснов. филос.пр №3	Фил. конц. №1	Фил. конц. №2	Фил. конц. №3	Итого:
2	3	2	2	2	–	–	–	11

Задание №2.1

1	Итого:
3	3

Задание №2.2

1	2	3.1	3.2	3.3	4	Итого:
2	3	–	–	–	–	5

Задание №3

1	2	Итого:
4	–	4

Задание №4

1.1	1.2	2.1	2.2	3.1	3.2	4	5	6	7	Итого:
0	0	–	–	0	0	0	–	0	2	2

Задание №5

1.1.	1.2.	1.3.	2	3	4	Итого:
2	0	2	0	1	1	6

ИТОГО за работу баллов : 31

01258

Код участника
(заполняется организатором)

Олимпиадная работа

заключительного этапа

«Всероссийская олимпиада школьников "Миссия выполнима. Твоё призвание - финансист!" 2023-2024 г.»

«(Обществознание)»

Вариант № 1

«31 января 2024 г.»

Никакие другие записи на титульном листе делать не разрешается

ФГОБУ ВО «Финансовый университет при Правительстве Российской Федерации»
(Финансовый университет)
Всероссийская олимпиада школьников «Миссия выполнима.
Твое призвание – финансист»

Предмет: ОБЩЕСТВОЗНАНИЕ

ВАРИАНТ 1

Бланк проверки работы

Код участника 01258

Задание №1

Имя, Фамилия философа	Филос. пробл.	Обоснов. филос.пр №1	Обоснов. филос.пр. №2	Обоснов. филос.пр №3	Фил. конц. №1	Фил. конц. №2	Фил. конц. №3	Итого:
3	3	0	–	–	–	2	3	11

Задание №2.1

1	Итого:
0	0

Задание №2.2

1	2	3.1	3.2	3.3	4	Итого:
0	–	0	–	–	–	0

Задание №3

1	2	Итого:
4	0	4

Задание №4

1.1	1.2	2.1	2.2	3.1	3.2	4	5	6	7	Итого:
2	2	2	2	1	1	–	0	1	1	12

Задание №5

1.1.	1.2.	1.3.	2	3	4	Итого:
0	2	2	0	0	0	4

ИТОГО за работу баллов : 31

ФГОБУ ВО «Финансовый университет при Правительстве Российской Федерации»

ВСЕРОССИЙСКАЯ ОЛИМПИАДА
ШКОЛЬНИКОВ«МИССИЯ ВЫПОЛНИМА.
ТВОЕ ПРИЗВАНИЕ – ФИНАНСИСТ!»
ПО ПРЕДМЕТУ ОБЩЕСТВОЗНАНИЕ
2023-2024 уч. года

Вариант I

Задание №1. Прочитайте условие и выполните предложенное задание по философии.

Условие: в середине 50-х годов XX века был опубликован роман- эпопея «Властелин колец» известного английского писателя Джона Рональда Руэла Толкина. Это художественное произведение считается первым в жанре эпическое фэнтези, впоследствии ставшее классическим. «Властелин колец» является одной из самых популярных книг XX века. Она оказала влияние не только на литературу, кинематограф, но и мировую культуру в целом. Принято считать, что «Властелин колец» - это яркий образец массовой культуры, однако, только этим, сложно объяснить стойкий интерес к этому произведению как со стороны широкой общественности, так и представителей интеллектуальной элиты. В рамках настоящего задания Вам предстоит осуществить философский анализ данного произведения и попытаться выявить скрытые смыслы, содержащиеся в нем.

Требуемый философский анализ должен включать:

1. Определение по предложенному описанию трех выдающихся философов, каждый из которых имеет свою философскую теорию по одной из философских проблем (идей), содержащихся во «Властелине колец».

2. Выявление и формулировка трех философских проблем (идей), которые содержатся во «Властелине колец» и присутствуют у определенных Вами философов. (Одна проблема - один философ).

3. Обоснование каждой выявленной философской проблемы (идеи) с опорой на содержание самого произведения. (Объем обоснования каждой проблемы должен составлять не менее пяти предложений. Всего три обоснования).

4. Краткая характеристика философских взглядов каждого из определенных Вами философов в отношении «своей» философской проблемы (идеи). (Объем характеристики каждой философской концепции должен составлять не менее десяти предложений. Всего три характеристики).

Описание философа №1

Данного древнегреческого мыслителя волнует вопрос о соотношении власти и нравственности. Он основал собственную философскую Академию, в которой изучалась логика, риторика, математика, а также другие науки. В философской Академии считалось, что математика – основное условие философского познания. Уникальность написанных философских трудов этого мыслителя в том, что он приглашает читателя окунуться в обсуждение проблемы с учетом позиции разных собеседников, которые присутствуют в произведении. Истинное существование философии, по мнению мыслителя, выражается в душе, которая может оставаться в диалоге наедине с собой, а также вступать в диалог с другими душами.

Ответ: Философ Платон

Описание философа №2

Этот выдающийся древнегреческий философ создал новые научные направления, разработал основы формальной логики, произвел классификацию наук, определил их предмет и методы. Также известен как наставник великого полководца - Александра Македонского. Все это, и многое другое, говорит о масштабе личности данного философа. В его учении исследуется онтологическая (учение о бытии), гносеологическая (учение о познании), социально-политическая и естественнонаучная проблематика. Особое место в его философии занимает этическое учение. В истории философии он запомнился как создатель «первой философии». Немаловажным фактом из его жизни является, то, что он известен как основатель школы «Ликей», в дальнейшем это название стало использоваться для обозначения образовательных учреждений – лицей.

Ответ: Аристотель

Описание философа №3

Чрезвычайная тяга к чтению и книгам с самого детства, предопределила род деятельности этого мыслителя. Он стал одним их самых известных писателей и философов XX столетия. Вопросы экзистенциального характера пронизывают большую часть написанных им произведений. Несмотря на многочисленные скандалы вокруг его имени (например, он категорически отказался получать Нобелевскую премию в области литературы), его философские работы с увлечением читают во всем мире. Также философ был активным общественным деятелем, имея крайне жесткие оппозиционные взгляды на существовавшую в то время во Франции власть.

Ответ: Ж.П. Жан-Поль Сартр.

Философские проблемы:

1. Проблема отношения власти и нравственности ~~(онтология учение о бытии)~~

2. ~~Проблема познания (гносеология)~~ Онтология (учение о бытие)

3. Экзистенциализм

Обоснования из текста:

1. Платон создал теорию Идеального государства, в которой утверждал подчеловательность и неравенство тех, кто стоит у власти. В его государстве философы - управляют, воины - защищают, а ремесленники - все остальные.

Концепции определенных во «Властелине колец» философских проблем (идей) у описанных в задании философов. (Ответ должен быть построен по следующему алгоритму: «Формулировка проблемы (идеи)-указание мыслителя - описание философской теории)

1. _____

2. Эпикетет считал, что всё в мире состоит из идей (атомов), человек осознает всё, что он может постичь, материальное.

заниматься которой достоин тем, кто что способен и обучен, если к власти придёт не философ, не мудрец, то это приведёт к разрушению. Также Платон высказал знаменитый миф о пещере, утверждает, что в силу того, что люди могут не иметь целостного представления о жизни в силу ограничений (страдании видели

2. то, что им было доступно в условиях пещеры; также и с пропагандой власти.

3.

Сартр изучал вопросы экзистенциализма - о человеке и его жизни в обществе. Он говорил, что люди рождаются и формируют себя такими личностями, какими хотят себя видеть, а всё, что считают другие - это ярлыки, навешанные обществом и к личности человека не имеют никакого отношения. Именно поэтому философ утверждал: „Ад - это другие", не стоит опираться на их мнение. Также он отказался от Нобелевской премии, так как считал, что такие награды навязывают

определённым социальным статусом человека и отражающая тесным образом неравенство в обществе, ~~которое~~ ~~никогда не~~ ~~будет~~ ~~в~~ ~~такой~~ ~~мере~~ ~~проявляется~~ ~~в~~ ~~таких~~ ~~странах~~ как Саудовская Аравия, ~~в~~ ~~которых~~ ~~женщины~~ ~~не~~ ~~имеют~~ ~~права~~ ~~на~~ ~~вождение~~ ~~автомобиля~~

на международном рынке она будет продавать более дешево, следовательно прибыль будет выше и доходы будут увеличиваться, а при отсутствии субсидий производства государству всего предоставить, она экономическая система не развивается

Как в „Капитале" у Маркса, сначала базис, а потом надстройка (производственные отношения, которые, в свою очередь, вытекают потребности развития других сфер общества), и в основе материальные, всё строится, диктуется материальными благами - деньгами, ресурсами - капиталом, материя - первична

3. Ф. Маркс „Капитал"

В основе будут писать материальное из материальных, производственные отношения, без них невозможно их развитие экономика, на государства

Задание №2.2. Прочитайте условие и выполните предложенное задание по экономике.

<u>Условие:</u> перед Вами портреты выдающихся представителей одной из школ экономической теории, чьи фамилии зашифрованы в виде анаграмм.

<u>Требуется:</u>

1. Расшифровать анаграммы и соотнести фамилии экономистов и портреты.

2. Определить (написать название) школу экономической теории, к которой принадлежат экономисты.

3. Кратко охарактеризовать вклад, который внес каждый из определенных Вами экономистов, в экономическую науку.

3. Выбрать одного из представленных в задании экономистов, кому по Вашему мнению может принадлежать следующая экономическая идея: *«Если права собственности четко определены и трансакционные издержки равны нулю, то размещение ресурсов (структура производства) будет оставаться неизменным и эффективным независимо от изменений в распределении прав собственности»* и обосновать почему.

1

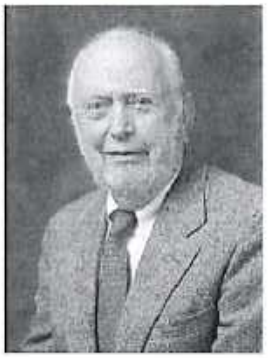

2

3

РОНТ СМЕДЦЕ ОКЗУ

ОТВЕТ :

Портрет №1 - Окзу

Портрет №2 - Гонт

Портрет №3 - Смедце

Название школы экономической теории: _____

Вклад экономиста, изображенного на портрете №1:

Создал теорию об издержках трансакции - страны Азии с самой развитой экономикой, которая

Вклад экономиста, изображенного на портрете №2:

Вклад экономиста, изображенного на портрете №3:

Выбор экономиста и обоснование принадлежности цитаты:

Задание 3. Прочитайте условие и выполните задание по социологии.

<u>Условие:</u> ниже представлены цитаты из различных художественных произведений.
<u>Требуется:</u>
1. Определить стратегию поведения героев произведений в каждой из конфликтных ситуаций (например, в соответствии с классификацией К.Томаса и Р.Килманна)
2. Опираясь на обществоведческую теорию, укажите образы каких животных иллюстрирует каждая стратегия поведения. (Ответ должен быть занесен в таблицу).

Фрагменты произведений

1. «Государь мой премилостивый, я до тех пор не намерен ехать в Покровское, пока не вышлете Вы мне псаря Парамошку с повинною; а будет моя воля наказать его или помиловать, а я терпеть шутки от Ваших холопьев не намерен, да и от Вас их не стерплю, потому что я не шут, а старинный дворянин. За сим остаюсь покорным ко услугам Андрей Дубровский».

   «Как, - загремел Троекуров, вскочив с постели босой, - высылать к ему моих людей повинной, он волен их миловать, наказывать! да что он в самом деле задумал; да знает ли он, с кем связывается? Вот я ж его... Наплачется он у меня, узнает, каково идти на Троекурова!»

   (А.С.Пушкин «Дубровский»)

2. «Медведь подумал, подумал, почесал за ухом и спросил: - Кто яблоко нашёл?- Я! - сказал Заяц.- А кто яблоко сорвал?- Как р-раз я! - каркнула Ворона.- Хорошо. А кто его поймал?- Я поймал! - пискнул Ёж.- Вот что,- рассудил Медведь, - все вы правы, и потому каждый из вас должен яблоко получить… - Но тут только одно яблоко! - сказали Ёж, Заяц и Ворона.- Разделите это яблоко на равные части, и пусть каждый возьмёт себе по кусочку. И все хором воскликнули:- Как же мы раньше не догадались!»

   (В. Сутеев «Яблоко»)

3. «Тут голова, им всем в укор,
   сказала: "Бросьте этот спор!
   Вы все равны, нужны друг другу,
   Не ссорьтесь, делая услугу!
   Все мы - едины, все мы - ТЕЛО!
   И делаем одно мы дело!
   Здесь важно мир иметь, любовь,
   В единстве и без лишних слов!»

   (Н. Журавлева – Гросс «Конфликт тела»)

4. «В контрразведке били Шухова много. И расчет был у Шухова простой: не подпишешь - бушлат деревянный, подпишешь - хоть поживешь еще малость. Подписал».

   (А.И. Солженицын «Один день Ивана Денисовича»)

5. «Идёт опять зайчик, ему на встречу бык:
   - Му-у-у-у! Что, зайчик, плачешь?
   - Как же мне не плакать? Была у меня избушка лубяная, а у лисы - ледяная. Попросилась она ко мне ночевать, да меня же и выгнала!
   - Му-у-у! Пойдём, я твоему горю помогу!
   - Нет, бык, не поможешь! Собака гнала - не выгнала, медведь гнал - не выгнал и тебе не выгнать!
   - Нет, выгоню! Подошли они к избушке, бык как заревел:
   - Поди, лиса, вон! А лиса им с печи:
   - Как выскочу, как выпрыгну, пойдут клочки по закоулочкам! Бык испугался и убежал».

   (Русская народная сказка «Заюшкина избушка»)

ОТВЕТ:

Стратегии поведения	№ фрагмента художественной литературы	Образ животного
Соперничество	1	Лев
Компромисс	2	Лев Сова
Избегание	3	Голубь
Приспособление	4	Волк
Борьба	5	Бык

Задание №4. Прочитайте условие и выполните задание по политологии.

<u>Условие:</u> предложенный фрагмент содержит описание политической ситуации, сложившейся в Аргентине в первой половине XX века.

<u>Требуется:</u>

1. Определить тип политического режима, описанный во фрагменте текста. ***(Ответ должен содержать конкретное название политического режима).*** **Какие признаки данного политического режима указал автор в своем тексте ?** ***(Ответ должен содержать не менее трех признаков из текста).***

2. Перечислить фамилии известных Вам мыслителей, занимавшихся изучением и разработкой теории данного в задании типа политического режима, и кратко охарактеризовать взгляды каждого из них по поводу этого типа политического режима.

3. Указать три достоинства и три недостатка, которые Вы можете выделить у данного типа политического режима.

4. Определить название упомянутого во фрагменте текста идейно – политического течения.

5. Указать название исторического события, описанного в тексте.

6. Привести пример двух стран, расположенных на Африканском континенте, в которых в 2023 году сохранился определенный Вами тип политического режима?

7. Сформулировать не менее трех рекомендаций, имеющих практическое применение, в качестве советника Хуана Доминго Перона.

Кризис 1930 года привел к тому, что многие сельскохозяйственные рабочие обосновались в окрестностях крупных городов, искали лучших заработков на фабриках и в мастерских, стремились повысить уровень жизни. Эта рабочая сила стала основой для примитивной индустриализации. Новые рабочие получили квалификацию, высокие зарплаты и полную занятость, что редко случалось в Аргентине.

Кроме того, в стране существовала националистическая идеология, которая, хотя ее не разделяла ни одна политическая партия, была очень популярна в военных кругах, высших классах Аргентины, в среде интеллигенции.

В политической сфере ситуация складывалась следующим образом: с одной стороны - демократический фронт, еще не имевший кандидата, но состоявший из традиционно влиятельных партий; с другой стороны - консерваторы, выдвинувшие кандидатуру Патрона Косты. У части радикалов возникла блестящая идея

предложить министру вооруженных сил генералу Педро Пабло Рамиресу стать кандидатом от Демократического фронта. Они полагали, что кандидатура военного министра сделает невозможной фальсификацию выборов, и таким образом радикалы победят и сформируют правительство. Радикалы провели переговоры с генералом Рамиресом, которому понравилось это предложение. Об этом узнал президент и попросил публичных объяснений. Генерал Рамирес выпустил довольно двусмысленное коммюнике, и Кастильо настаивал на его опровержении.

С самого начала своей политической карьеры Хуан Доминго Перон стремился организовать политические силы, которые позволили бы ему осуществлять власть. Еще до прихода на пост президента, в 1946 году, он решил распустить организации, поддержавшие его на выборах в феврале, и создать на их основе единую партию. Поначалу она стала называться Единой национальной революционной партией, а затем - Перонистской партией. В нее входили не только сторонники Перона, но и государственные служащие (для некоторых из них членство в партии было обязательным). Перонистская партия пользовалась очевидным покровительством властей, что проявлялось в различных формах. Перон также купил все частные радиостанции страны, организовал целую сеть официальных газет и журналов и проводил политику постоянного давления на оппозиционные партии, которые имели незначительное число мест в законодательных органах и были неспособны оказывать сопротивление политике, проводимой президентом. Депутатам от радикалов часто не давали выступать, некоторых из них изгнали из парламента, других посадили в тюрьму или вынудили покинуть страну.

Политические партии вели активную жизнь, но подвергались давлению, преследованиям и многочисленным рискам. Избирательные кампании складывались для них непросто, так как у них не было доступа ни к одной радиостанции и фактически существовали лишь две независимые газеты общенационального значения. Пропагандой и печатными изданиями занималось государственное учреждение, добившееся совершенства в искусстве замалчивания новостей и мнений, которые могли быть неприятны правительству.

В то время преобладали враждебные действия по отношению к инакомыслящим, поощряемые самим Пероном, жесткие речи которого в отношении оппозиции, зачастую были абсурдны по форме. Он угрожал повесить оппозиционеров и однажды заявил, что сам подаст стальную петлю, чтобы задушить тех, кто мешал правительству, пользовавшемуся поддержкой большинства народа. Безусловно, оппозиция не была лояльна правительству. Плелось множество заговоров, в большинстве своем совершенно безумных и без всяких шансов на успех.

(Луна Феликс «Краткая история аргентинцев»)

ОТВЕТ:

1. Тип политического режима: Авторитарный

Признаки данного типа режима из текста:

а). Репрессии (В то время преследовали даже действие не относительно к инако-мыслящим)

б). Наличие оппозиции, которую пытались подавить постоянным давлением на оппозиционные партии.

в). Наличие государства (существование националистической идеологии

2. Фамилии мыслителей, занимавшихся теоретической разработкой и исследованием данного типа политического режима: Аристотель, Никколо Макиавелли

Взгляды мыслителей:

Аристотель считал авторитарный режим эффективным, лучшим из всех - это деспотия, она передаёт порядок в обществе.

Макиавелли считал, что власть одного лица, т.к. при большом количестве властвующих сразу, а власть народа - это не есть хорошо для тех, кто подчиняется, поэтому лучше режим - это авторитаризм.

3. Достоинства данного типа политического режима:

а). Возможность оппозиции, власть не сосредотачивается в руках только одного политического института

б). Соблюдение и исполнение прав и свобод граждан

в). Наличие рыночной экономики (в отличие от тоталитарного, где всё управление государством, у граждан есть свобода в экономической сфере)

Недостатки данного типа политического режима:

а). Нет гласности, есть ограничивающие политические идеологии, которой должен придерживаться

б). Цензурирование СМИ (источники информации подвластны государству, идёт активная пропаганда)

в). Репрессии (Государство применяет правовые меры для устранения не согласных с режимом)

4. Название упомянутого во фрагменте текста идейно – политического течения:

5. Название исторического события, описанного в тексте:

Узурпация власти в Франкистане

6. Примеры двух стран, расположенных на Африканском континенте, в которых в 2023 году сохранился определенный Вами тип политического режима:

~~Буркина~~, ОАЭ, Катар

7. Рекомендации в качестве советника:

а). Быть одновременно и „жестким мечом" как говорил Макиавелли, и „~~белым~~ львом". Тоесть в политике нужно хитрить, находить выходы из ситуации, но в то же время оставаться мудрым правителем, чтобы быть одобряемым народом

но случайный выбор жертвы: «в нем поднялась страшная сила, не растратив которую, он не сможет с покорностью агнца переступить порог своего жилища», и он нанес смертельную рану, не рассчитывая непременно на убийство.

«В нашей жизни, господа присяжные заседатели, мы встречаем над собой только две власти: власть закона и власть судьбы».

Присяжные заседатели признали Августовского виновным в самовольной отлучке из места ссылки и в убийстве в запальчивости и раздражении, но дали ему снисхождение. Суд приговорил обвиненного к ссылке на поселение в места Сибири не столь отдаленные.

ОТВЕТ:

1. Предпосылки, повлиявшие на появление во второй половине XIX века плеяды выдающихся российских адвокатов и судебных ораторов:

а). Войны в Российской Империи, некоторые изменили Российскому Государству участвовали в войнах и отвоевывали себя на международной арене, отстаивать свои гражданские права и вследствии войны - участвовали более квалифицированные кадры адвокатов и юристов.

б). Большое разветвление публичных дел, связанных между государствами и гражданами, которые привели к росту обращения в суд с целью защиты своих прав. Дела, связанные с нарушением законов, гражданских прав и т.д. С развитием экономики, переходе к индустриальному обществу, образ жизни граждан изменился, и они хотят защищать свои привычки и сохранить права

в). Рост образованности населения повлёк осознание образованности граждан, могли начали изучать свои права, государство, а для этого необходимы специалисты - адвокаты, спрос на разные труда которого возрастает и чем больше преступлений, тем больше людей хотят обучиться ей

б). как считал Маркс, производственные отношения - наш - базис, далее идет надстройка, все - новое должна менять экономику, развитие - новой ступени охватит сферу общественной жизни и власть

в). правительства Как в идеальном государстве Платона у власти должны стоять умные и знающие - философы, то есть для решения политических и экономических проблем государства необходимо в государственных органах назначать квалифицированных специалистов.

Задание №5. Прочитайте условие и выполните задание по праву.

Условие: перед Вами фрагмент текста, который содержит информацию об особенностях участия в одном уголовном деле в качестве присяжного поверенного известного российского юриста и правоведа второй половины XIX- начала XX века - Сергея Аркадьевича Андреевского.

Требуется: на основе Ваших знаний теории и истории государства и права, а также анализа представленной судебной ситуации ответить на следующие вопросы:

1. **Какие предпосылки оказали существенное влияние на появление во второй половине XIX века плеяды выдающихся российских адвокатов и судебных ораторов? (Укажите три предпосылки и обоснуйте их влияние).**
2. **Какие общие требования существовали во второй половине XIX века к лицам, избираемым в присяжные заседатели? Кто не подлежал внесению в списки присяжных заседателей?**
3. **Какие отличия в общих требованиях и ограничениях статуса присяжного поверенного во второй половине XIX века и адвоката в настоящее время можете назвать? (Сравните общие требования и ограничения статуса присяжного поверенного и современного российского адвоката).**
4. **Мог ли в описанном деле суд приговорить Августовского к смертной казни, если бы присяжные постановили, что он не заслуживает снисхождения? Свой ответ обоснуйте.**

Сергей Аркадьевич Андреевский, юрист и адвокат второй половины XIX-начала XX вв., снискал славу одного из лучших судебных ораторов: он всегда давал тонкие психологические портреты своих клиентов и старался воздействовать на чувство присяжных заседателей.

В деле Августовского, который сбежал из ссылки, вернулся в Петербург, скрывался в квартире у своей семьи, где был обнаружен и при задержании убил кухарку, после, при следствии, пытался выдать себя за сумасшедшего, но «был уличен в притворстве и признан психически здоровым», Андреевский в защитной речи мало говорил о непосредственных доказательствах деяний, не отрицал вины подсудимого, но рассматривал обстоятельства дела через призму его личности.

Он представил подсудимого человеком «с ненормально кипучим и беспокойным внутренним миром», в своих письмах многословного до невероятности, со странностями в образе мышления. «Давно уже высказана истина, - говорил защитник, - что слог человека – это он сам, и если внутренняя жизнь Августовского также сбивчива и туманна, неверна и поспешна, как его письма и речи, то вот уже основание, чтоб поглубже призадуматься над этим делом… Все эти фолианты, заметки и наброски … не были вызваны у него потребностью творчества или научных занятий, а все они сосредоточены на самом Августовском, на его судьбе и делах». Причиной побега из ссылки была названа богатая фантазия подсудимого, вообразившего измену жены: «Откровенно назвав Августовского несправедливым, я с таким же убеждением скажу, что эта несправедливость у него не злонамеренная и преступная, а болезненная. Причина ее заключается в ненормальной силе и ложном направлении его фантазии».

Убийство же кухарки, присутствовавшей в квартире при задержании, объяснялось непостижимым законом «роковых сплетений судьбы», это была не расчетливая месть человеку, сообщившему о нем полиции,

2. Общие требования, существовавшие во второй половине XIX века к лицам, избираемым в присяжные заседатели:

- Наличие образования
- ~~Высокое~~ Вменяемость (отсутствие психических заболеваний)
- Отсутствие судимости

Кто не подлежал внесению в списки присяжных заседателей ?

- Женщины-юристы, адвокаты
- Беременные женщины.
(Нет ещё официального разъяснения, женщины в основном являются домохозяйками, учительницами домашнего очага).
- Психически больные, умственно отсталые.
- ~~Не~~ Необразованные

3. Сравнение общих требований и ограничений статуса присяжного поверенного и современного российского адвоката:

• Чтобы работать адвокатом в РФ, необходимо стаж работы по специальности 5 лет, высшее образование: специалитет и бакалавриат, в отличие от статуса присяжного поверенного
• Адвокаты в РФ не могут заниматься предпринимательской деятельностью или иной другой, приносящую прибыль, если это тесно не связано с образовательной деятельностью, например, работа преподавателем в юридической вузе
• Женщины могут работать на профессии адвоката
• Отсутствие судимости.

4. Мог ли в описанном деле суд приговорить Августовского к смертной казни, если бы присяжные постановили, что он не заслуживает снисхождения? Свой ответ обоснуйте.

С точки зрения российского права, смертная казнь в РФ запрещена, но во второй половине XIX века были иные законы и законодательство. С точки зрения гуманности и нравственности, хотя или люди в то время были глубоко религиозными людьми и ~~убийство~~ казнь преступника - это такое же религиозное преступление для суда, которое его принимает, и Августовского, скорее всего, отправили бы на каторгу, как Раскольникова, который убил топором старуху-процентщицу в произведении „Преступление и наказание", вследствие которой Августовский изменил свой подход жизни, встав на правильный путь и избавился от „ненормальной силы и ложного направления его фантазии.

О-1321

Код участника
(заполняется организатором)

Олимпиадная работа

заключительного этапа

«Всероссийская олимпиада школьников "Миссия выполнима. Твоё призвание - финансист!" 2023-2024 г.»

«(Обществознание)»

Вариант № #

«31 января 2024 г.»

Никакие другие записи на титульном листе делать не разрешается

О-1321

ФГОБУ ВО «Финансовый университет при Правительстве Российской Федерации»

ВСЕРОССИЙСКАЯ ОЛИМПИАДА ШКОЛЬНИКОВ«МИССИЯ ВЫПОЛНИМА. ТВОЕ ПРИЗВАНИЕ – ФИНАНСИСТ!» ПО ПРЕДМЕТУ ОБЩЕСТВОЗНАНИЕ
2023-2024 уч. года

Вариант II

Задание №1. Прочитайте условие и выполните предложенные задания по философии.

Условие: свой роман «Мастер и Маргарита» М.А. Булгаков писал с 1928 по 1940 гг. Первая публикация произведения в сокращенном варианте была осуществлена в 1966-1967гг. Книжная версия без цензуры и купюр была опубликована в СССР только в 1973 году в издательстве «Художественная литература». «Мастер и Маргарита» - роман, воплотивший размышления М.А. Булгакова о современности и вечности человека и мира, художника и власти. В нем удивительным образом переплетаются едкая сатира, тонкий психологический анализ и философское обобщение. «Мастер и Маргарита» в первую очередь роман о современном писателю мире, попытка осмысления основ того общества, которое формировалось в нашей стране в 30-е годы 20 века, называемые теперь периодом укрепления культа личности Сталина.

В рамках настоящего задания Вам предстоит осуществить философский анализ данного произведения и попытаться выявить скрытые смыслы, содержащиеся в нем.

Требуемый философский анализ должен включать:

1. Определение по предложенному описанию трех выдающихся философов, каждый из которых имеет свою философскую теорию по одной из философских проблем (идей), содержащихся в «Мастере и Маргарите».
2. Выявление и формулировка трех философских проблем (идей), которые содержатся в «Мастере и Маргарите» и присутствуют у определенных Вами философов. (Одна проблема - один философ).
3. Обоснование каждой выявленной философской проблемы (идеи) с опорой на содержание самого произведения. (Объем обоснования каждой проблемы должен составлять не менее пяти предложений. Всего три обоснования).
4. Краткая характеристика философских взглядов каждого из определенных Вами философов в отношении «своей» философской проблемы (идеи). (Объем характеристики каждой проблемы должен составлять не менее десяти предложений. Всего три характеристики).

Описание философа №1

Этот выдающийся древнегреческий философ создал новые научные направления, разработал основы формальной логики, произвел классификацию наук, определил их предмет и методы. Также известен как наставник великого полководца - Александра Македонского. Все это, и многое другое, говорит о масштабе личности данного философа. В его учении исследуется онтологическая (учение о бытии), гносеологическая (учение о познании), социально-политическая и естественнонаучная проблематика. Особое место в его философии занимает этическое учение. В истории философии он запомнился как создатель «первой философии». Немаловажным фактом из его жизни является, то, что он известен как основатель школы «Ликей», в дальнейшем это название стало использоваться для обозначения образовательных учреждений – лицей.

Ответ: Анаксимандр

О-1321

Описание философа №2

Взгляды этого мыслителя конца XIX- первой половины XX века связаны с религиозной философией. В его творчестве множество богословских и философских работ, а также из области естественных и точных наук. Трагическая судьба философа вызовет немало вопросов, его назовут «русским Леонардо да Винчи». Дело в том, что его занятия отдельными науками не были занятиями человека, охваченного неуемной жаждой познания. Эти занятия скреплялись в единое целое некоторой целью, которую он поставил себе еще в юности: «произвести синтез церковности и светской культуры… воспринять все положительное учение Церкви и научно-философское мировоззрение вместе с искусством».Он оказал серьезное влияние не только на развитие русской философии, и культуры, но также мировой. Оригинальность рассуждений мыслителя часто вызывала бурную реакцию у слушавшей его аудитории.

Ответ: Иосиф

Описание философа №3

Один из самых влиятельных мыслителей в истории философии, он способствовал активному внедрению критической рефлексии в работы философов. Про него говорят, что он совершил «трансцендентальный поворот» в философии. Современная философия сознания, аналитическая философия и ряд других направлений испытали на себе влияние его взглядов. Мыслителя интересовала главная, по его мнению, философская проблема – «Что такое человек?». Его философские труды многими исследователями рассматриваются как «головоломные» сочинения, однако мыслитель писал и научно-популярные тексты, посвященные различным историческим аспектам.

Ответ: ~~Бубер~~ Иммануил Кант

Философские проблемы:

1. ~~Какова роль человека в жизни общества?~~ Писатель, его работы: что они значат для человека?
2. Что есть любовь?
3. Какова роль человека в жизни общества?

Обоснования из текста:

1. Данная проблема: „Писатель, его работы: что они значат для человека?" активно проявляется в произведении. Это связано с тем, что главный герой - писатель. В течение книги он сталкивается с психологическими проблемами творческого человека. Помимо этого, используемое произведение - роман в романе", поэтому особую роль играют тексты Мастера. Они влияли на ход событий его жизни.

О-1321

2.

Данная проблема: „~~Какова роль~~ Что есть любовь?" активно проявляется в произведении. Главные герои Мастер и Маргарита влюблены в друг друга. У них случилась любовь с первого взгляда. При этом Маргарита замужем за человеком, которого не любит, но после встречи Мастера она не сразу ушла от него. Мастер и Маргарита сталкиваются с различными проблемами в отношениях на протяжении всего произведения. Эти проблемы смогли решить и остаться вместе.

3.

Данная проблема: „Какова роль в жизни человека?" поднимается в произведении, так как главные герои однажды предстают перед выбором смерть или жить дальше? Когда человек сталкивается с этим вопросом, то он пересматривает всю свою жизнь и задумывается, а что он сделал за эти годы, а выполнил ли я свою миссию.

О-1321

Концепции определенных в «Мастере и Маргарите» философских проблем (идей) у описанных в задании философов. (Ответ должен быть построен по следующему алгоритму: «Формулировка проблемы (идеи)- указание мыслителя - описание философской теории)

1.

2.

O-1321

3.

О-1321

Задание №2.1. Прочитайте условие и выполните предложенное задание по экономике.

Условие: Вы являетесь членом дискуссионного клуба «Антихрупкость» и участвуете в его заседании. В одном из выступлений прозвучал тезис о том, что «Система трехсторонних договоров с участием предпринимателей, работников и государства, которая составляет суть социального партнерства, в современных российских условиях утратила свою актуальность».

Требуется: подтвердить или опровергнуть тезис из условия задания. Для этого необходимо:

1. Выбрать одну из трех позиций по данному вопросу (Согласен/ Не согласен/ Частично согласен)
2. Обосновать выбранную позицию, используя обществоведческую теорию.

ОТВЕТ:

1. Не согласен
2. Не согласна с данной ~~позицией~~, так как в РФ проходит множество мероприятий, где происходит диалог всех трёх сторон, которые способствуют заключению новых договоров, предприниматели вносят идеи из диалога в свои фирмы, а государство вносит в экономическую политику. Это происходит согласно институционально-политической теории, что институт общества, то есть какая-то совокупность людей / соц. групп, участвующие в работе и преобразовании государства - активно влияет на развитие экономики, зачем своей деятельности.

О-1321

Задание №2.2. Прочитайте условие и выполните предложенное задание по экономике.

Условие: перед Вами портреты выдающихся представителей одной из школ экономической теории, чьи фамилии зашифрованы в виде анаграмм.

Требуется:

1. Расшифровать анаграммы и соотнести фамилии экономистов и портреты.
2. Определить (написать название) школу экономической теории, к которой принадлежат экономисты.
3. Кратко охарактеризовать вклад, который внес каждый из определенных Вами экономистов, в экономическую науку.
4. Выбрать одного из представленных в задании экономистов, кому по Вашему мнению может принадлежать следующая экономическая идея: *«Трансакция - это не обмен товарами, а отчуждение и присвоение прав собственности и свобод, созданных обществом»* и обосновать почему.

1

2

3

СОМНОМК ЛЕЧТЛИМ ЛЕБНЕВ

ОТВЕТ :

Портрет №1 - Митчелл

Портрет №2 - Веблен

Портрет №3 - Коммонс

Название школы экономической теории: Институциональная (социологическая) школа

Вклад экономиста, изображенного на портрете №1:

Митчелл - известный экономист. Свой вклад в экономику совершил совместно с Вебленом. В его личные идеи и разработки легла теория полезностей. Данная теория была ценнила вкладом, так как товары и услуги стали производиться с большей осознанностью, что помогло развитию экономики, так как деньги работают.

О-1321

Вклад экономиста, изображенного на портрете №2:

Веблен - известный экономист, он сделал огромный вклад в современную экономику, так как основал новую экономическую школу, в основе которой лежит социология, что является первой такой школой. Суть её в том, что в экономике важную роль играют социальные институты. Теперь многие страны в своей политике уделяют внимание к институтам.

Вклад экономиста, изображенного на портрете №3:

Коллисон - известный экономист. Его вклад в экономику был сделан благодаря придумыванию теории о кривой денег в экономике. Деньги = ценность, а также инструмент, который имеет на спрос, предложение, экономический рост. Теперь данная теория лежит в основе многих мировых экономических системах стран.

Выбор экономиста и обоснование принадлежности цитаты:

Данная цитата принадлежит Веблену, так как в ней упоминается о свободах, правах собственности, которые создало общество. А в основе институционалистической идеи как раз лежит роль общества в экономике, а идея принадлежит Веблену.

О-1321

Задание 3. Прочитайте условие и выполните задание по социологии.

Условие: ниже представлены цитаты из различных художественных произведений.

Требуется:

1. Определить стратегию поведения героев произведений в каждой из конфликтных ситуаций (например, в соответствии с классификацией К.Томаса и Р.Килмана)

2. Опираясь на обществоведческую теорию, укажите образы каких животных иллюстрируют каждая стратегия поведения. (Ответ должен быть занесен в таблицу).

Фрагменты произведений

1. «**Дикой**. Баклуши ты, что ль, бить сюда приехал! Дармоед! Пропади ты пропадом!
   Борис. Праздник: что дома-то делать!
   Дикой. Найдешь дело, как захочешь. Раз тебе сказал, два тебе сказал: «Не смей мне навстречу попадаться»; тебе все неймется! Мало тебе места-то? Куда ни поди, тут ты и есть! Тьфу ты, проклятый! Что ты как столб стоишь-то! Тебе говорят аль нет?
   Борис. Я и слушаю, что ж мне делать еще!
   Дикой (посмотрев на Бориса). Провались ты! Я с тобой и говорить-то не хочу, с езуитом. (Уходя.) Вот навязался! (Плюет и уходит)».

   (А. Н. Островский «Гроза»)

2. «Вот пошел он к синему морю,
   (Помутилося синее море.)
   Стал он кликать золотую рыбку,
   Приплыла к нему рыбка, спросила:
   «Чего тебе надобно, старче?»
   Ей старик с поклоном отвечает:
   «Смилуйся, государыня рыбка!
   Еще пуще старуха бранится,
   Не дает старику мне покою:
   Избу просит сварливая баба».
   Отвечает золотая рыбка:
   «Не печалься, ступай себе с богом,
   Так и быть: изба вам уж будет».

   (А. С. Пушкин «Сказка о золотой рыбке»)

3. «Наконец Иван Иванович взял шапку свою.

   - Очень хорошо поступаете вы, Иван Никифорович! прекрасно! Я это припомню вам.
   - Ступайте, Иван Иванович, ступайте! да глядите, не попадайтесь мне: а не то я вам, Иван Иванович, всю морду побью!
   - Вот вам за это, Иван Никифорович! - отвечал Иван Иванович, выставив ему кукиш и хлопнув за собою дверью, которая с визгом захрипела и отворилась снова.
   Иван Никифорович показался в дверях и что-то хотел присовокупить, но Иван Иванович уже не оглядывался и летел со двора.»

   (Н.В. Гоголь «Повесть о том, как поссорились Иван Иванович с Иваном Никифоровичем»)

4. «-Но мы всё-таки настаиваем на примирении, - сказал Шешковский виноватым голосом, как человек, который вынужден вмешиваться в чужие дела; он покраснел, приложил руку к сердцу и продолжал: - Господа, мы не видим причинной связи между оскорблением и дуэлью. У обиды, какую мы иногда по слабости человеческой наносим друг другу, и у дуэли нет ничего общего. Вы люди университетские и образованные и, конечно, сами видите в дуэли одну только устарелую, пустую формальность и всякая штука. Мы так на нее и смотрим, иначе бы не поехали, так как не можем допустить, чтобы в нашем присутствии люди стреляли друг в друга и всё. - Шешковский вытер с лица пот и продолжал: - Покончите же, господа, ваше недоразумение, подайте друг другу руки и поедем домой пить мировую. Честное слово, господа!»

   (А.П. Чехов «Дуэль»)

О-1321

5. И чайник шепнул утюгу:
«Я дальше идти не могу».
И заплакали блюдца:
«Не лучше ль вернуться?»
И зарыдало корыто:
«Увы, я разбито, разбито!»
.....
«Ой вы, бедные сиротки мои,
Утюги и сковородки мои!
Вы подите-ка, немытые, домой,
Я водою вас умою ключевой.
Я почищу вас песочком,
Окачу вас кипяточком,
И вы будете опять,
Словно солнышко, сиять.
А поганых тараканов я повыведу,
Прусаков и пауков я повымету!»
И сказала скалка:
«Мне Федору жалко».
И сказала чашка:
«Ах, она бедняжка!»
И сказали блюдца:
«Надо бы вернуться!»
(К. Чуковский «Федорино горе»)

ОТВЕТ:

Стратегии поведения	№ фрагмента художественной литературы	Образ животного
нападение	1	лев
подчинение	2	антилопа
~~компромисс~~ убегание	3	заяц
~~убегание~~ компромисс	4	сова
жалость	5	медведь

Задание №4. Прочитайте условие и выполните задание по политологии.

Условие: предложенный фрагмент содержит описание политической ситуации, сложившейся в Венесуэле в конце XX века.

Требуется:

1. Определить тип политического режима, описанный во фрагменте текста. *(Ответ должен содержать конкретное название политического режима).* Какие признаки данного политического режима указал автор в своем тексте ? *(Ответ должен содержать не менее трех признаков из текста).*

О-1321

2. Перечислить фамилии известных Вам мыслителей, занимавшихся изучением и разработкой теории данного в задании типа политического режима, и кратко охарактеризовать взгляды каждого из них по поводу этого типа политического режима.

3. Указать три достоинства и три недостатка, которые Вы можете выделить у данного типа политического режима.

4. Определить название упомянутого во фрагменте текста идейно – политического течения.

5. Указать как изменилась государственная символика республики Венесуэла с приходом к власти Уго Чавеса.

6. Привести пример двух стран, в которых в 2023 году сохранялся определенный Вами тип политического режима.

7. Сформулировать не менее трех рекомендаций, имеющих практическое применение, в качестве советника Уго Чавеса.

Придя к власти на волне массового недовольства сложившейся в стране ситуацией, Уго Чавес начал решительную перекройку всего политического устройства Венесуэлы. Его основным оружием стал плебисцит: харизматический президент опирался на поддержку избирателей напрямую, игнорируя сложившиеся политические институты и элиты страны и ведя с ними жесткую конфронтацию. При этом Чавес весьма искусно использовал стратегию политической поляризации: в ситуации, когда венесуэльцы были вынуждены выбирать между Чавесом и его противниками, перевес неизменно оказывался на стороне президента.

В феврале 1999 г. он назначил референдум по вопросу о созыве конституционной ассамблеи с целью принятия нового основного закона страны. При этом Уго Чавес рассматривал новый орган не как совещание для выработки проекта конституции, а как своего рода учредительное собрание. Новая конституция заметно усиливала власть президента: срок полномочий продлевался до шести лет, запрет на переизбрание отменялся (хотя и вводился запрет на пребывание у власти более двух сроков подряд), глава государства получал контроль над Верховным судом и национальным избирательным советом страны. Референдумы провозглашались ключевым механизмом принятия решений, имевшим высшую силу.

Сокрушительная победа Чавеса на выборах конституционной ассамблеи придала ему уверенности: в конце августа 1999 г. ассамблея провозгласила себя высшим органом власти в стране, вытеснив парламент и судебную власть на политическую обочину. В экономическом плане важнейшей конституционной инновацией стал приоритет государственного контроля над ключевыми секторами экономики Венесуэлы и прямой запрет на приватизацию нефтяной отрасли страны.

Однако под руководством Чавеса ситуация в стране не улучшалась. Демонстрации и «марши пустых кастрюль» сотрясали Венесуэлу. Акции протеста с требованиями отставки Чавеса были жестоко подавлены полицией, после чего в конфликт вмешались военные. 11 апреля Чавес был отстранен от власти и взят под арест. Но хрупкая коалиция негативного консенсуса, объединенная лишь неприятием президента страны, не имела единого плана действий. Объявление об отмене конституции 1999 г., роспуске парламента, смене ряда ключевых чиновников и назначении новых выборов вызвало смятение в рядах мятежников. Профсоюзы и армейская верхушка не поддержали эти шаги, и путч фактически провалился. Уже спустя три дня Чавес триумфально вернулся к власти в Каракасе. Одним из следствий этих событий стало создание в Венесуэле национальной гвардии — по сути, личной армии президента страны, подконтрольной исключительно Чавесу. Тем не менее, попытка путча способствовала активизации оппозиции.

Экономическая политика Чавеса на фоне беспрецедентно высоких цен на нефть отличалась расширением масштабов государственного интервенционизма, охватывавшего теперь уже не только нефтяной сектор, но и другие отрасли экономики. Предсказуемой реакцией рынка на установление предельных отпускных цен стал жесточайший дефицит основных продуктов питания.

(В.Я. Гельман «Венесуэла и Мексика…»)

ОТВЕТ:

1. Тип политического режима: тоталитарный

0-1321

Признаки данного типа режима из текста:

а). государственный контроль над сферами экономики

б). «новая Конституция усилила власть президента"

в). «создания национальной гвардии, подконтрольная только Чавесу»

2. Фамилии мыслителей, занимавшихся теоретической разработкой и исследованием данного типа политического режима: Ленин, Маркс и Энгельс

Взгляды мыслителей:

Взгляды мыслителей идентичны, они продолжали друг друга. В их основе лежит контроль над жизнью общества, ликвидация не-ва образования, отсутствие частной собственности, есть лидер, который всем этим управляет.

3. Достоинства данного типа политического режима:

а). Контроль над сферами общества => ~~высокая безопасность~~ выполнение всех планов.

б). Порядок во всех сферах => высокая безопасность

в). Высокие результаты в некоторых сферах => прогресс об-ва и гос-ва

Недостатки данного типа политического режима:

а). Не учитываются интересы граждан, что может привести к мятежам

б). Отсутствие свободы мысли и слова, это ~~провоцирует~~ единому образу мышл граждан

в). Отсутствие частной собственности,

О-1321

4. Название упомянутого во фрагменте текста идейно – политического течения:

Консерватизм

5. Изменения государственной символики республики Венесуэла с приходом к власти Уго Чавеса:

6. Примеры двух стран, в которых в 2023 году существовал определенный Вами тип политического режима:

Иран, Саудовская Аравия.

7. Рекомендации в качестве советника:

а). Необходимо решить проблему с дефицитом продуктов питания с помощью государственных программ.

б). 30% бюджета вкладывать в науку, как это делают Китай и прочие страны на первых местах мировой арены.

в). Развивать экономику за счет больших продаж нефти, то есть увеличивать денежную массу в науке.

Задание №5. Прочитайте условие и выполните задание по праву.

Условие: перед Вами фрагмент текста, который содержит информацию об особенностях участия в одном уголовном деле в качестве присяжного поверенного известного российского юриста и правоведа второй половины XIX- начала XX века - Владимира Даниловича Спасовича.

Требуется: на основе Ваших знаний теории и истории государства и права, а также анализа представленной судебной ситуации ответить на следующие вопросы:

1. Какие предпосылки оказали существенное влияние на появление во второй половине XIX века плеяды выдающихся российских адвокатов и судебных ораторов? (Укажите три предпосылки и обоснуйте их влияние).

О-1321

2. Какие основные профессиональные требования предъявлялись во второй половине XIX века к лицам, претендовавшим на получение статуса присяжного поверенного ?
3. Какие отличия в требованиях к кандидатам в присяжные заседатели были во второй половине XIX века и существуют в современной России? (Сравните требования к кандидатам в присяжные заседатели во второй половине XIX века и в настоящее время).
4. Почему суд самостоятельно не изменил наказание Киткину с ссылки на заключение «в крепость на год и 4 месяца с лишением некоторых прав», а постановил направить ходатайство монарху? Свой ответ обоснуйте.

Владимир Данилович Спасович - знаменитый правовед и адвокат второй половины XIX века, автор «Учебника криминального права». В адвокатской работе, по мнению коллег, отличался научным подходам в исследовании доказательств и «чудесной архитектурой речи», а также он внес значительный вклад в разработку теории судебно-уголовных доказательств и изучении проблем психофизиологии.

В деле о составлении подложного духовного завещания от имени умершего капитана гвардии Седкова (1875 год) подсудимых было несколько, но Спасович защищал только Бороздина и Киткина. Фабула дела такова: после смерти мужа у Седковой возник план изготовить фальшивое завещание, которое удостоверил нотариус Лысенков, а в качестве свидетелей поддельного документа были привлечены, в том числе, Бороздин и Киткин по отдельности.

Бороздина, бывшего чиновника и бывшего члена окружного суда, человека нуждающегося в деньгах, привлек к делу его знакомый Лысенков, после вызова в суд на допрос по поводу завещания (обычная практика для суда). Бороздин получил от Седковой двухлетний вексель на 500 рублей, в последующем просил у нее 15 рублей, но не получил их. Киткин же, молодой человек 23 лет от роду, из состоятельной семьи, но растративший уже все деньги, был должником покойного Седкова и его жены, он согласился поставить свою подпись за возврат долговой расписки и 200 рублей сверх того. После начала расследования Киткин первым признался в содеянном и раскаялся.

Спасович обратился к присяжным с просьбой определить степень участия его подзащитных в этом преступлении: «При определении ответственности каждого из подсудимых вам необходимо обратить внимание на то, как построилась группа людей, совершивших преступление: кто был первоначальным ядром, кто пристал прежде и кто после; кто их них ближе и кто дальше от центра в той системе, которую обвиняющая власть назвала организацией преступления… Если подсудимый присовокупился уже к готовому предприятию, то касательно его не может быть поднят вопрос о предварительном на преступление соглашении, так как оно уже существовало, когда к нему пристал подсудимый». Спасович соглашался с тем, что Бороздин, как бывший работник суда, не мог не понимать последствий «дурного предложения», но отвергал обвинение в очернении чести судейского сословия, ибо его подзащитный во время совершения деяния членом окружного суда уже не был, и просил обратить внимание на наличие у Бороздина шести детей. В отношении Кинкина адвокат просил присяжных принять во внимание молодость и искреннее раскаяние.

Окружной суд постановил: Бороздина лишить всех особых прав и преимуществ и сослать на житье в Архангельскую губернию. Киткина по лишении всех особенных прав и преимуществ сослать также в Архангельскую губернию. Ввиду явки Киткина с повинной представить о нем на Монаршее усмотрение и ходатайствовать о замене наказания заключением в крепость на год и 4 месяца с лишением некоторых прав.

ОТВЕТ:

1. Предпосылки, повлиявшие на появление во второй половине XIX века плеяды выдающихся российских адвокатов и судебных ораторов:

а). Отмена крепостного права.
После отмены крепостного права увеличилось количество уголовных дел, связанных с взаимоотношением крестьян и дворян. Для равноправной защиты ~~этих~~ двух групп населения - появился плеяда

выдающихся адвокатов, так как это помогает адвокатам, которые только начали путь быть сопоставимы к двум старшим.

б). Судебная реформа 1884 г.
На тот момент времени суду были необходимы новые пути развития и поменять систему. Так была проведена судебная реформа, которая изменила систему, добавились новые данности, ~~которые~~ для укрепления и усиления статуса адвокатов, а также распространение данной ~~системы~~ профессии были созданы плюсы

в). Неразвитость профессии
Адвокатов было мало, мог позвонить богатый человек, поэтому для помощи и распространения знаний были созданы плюсы.

2. Основные профессиональные требования, которые предъявлялись во второй половине XIX века к лицам, претендовавшим на получение статуса присяжного поверенного:

Во второй половине 19 века было немного требований для статуса присяжного поверенного, а именно наличие образования и опыт работы.

0-1321

3. Сравните требования к кандидатам в присяжные заседатели во второй половине XIX века и в настоящее время:

В настоящее время любой гражданин РФ может быть ~~любой~~ присяжным заседателем, так как суду свойственна открытость дел. В 19 веке необходимо было иметь образование профессиональное и опыт.

4. Почему суд самостоятельно не изменил наказание Киткину с ссылки на заключение «в крепость на год и 4 месяца с лишением некоторых прав», а постановил направить ходатайство монарху? Свой ответ обоснуйте.

Это связано с тем, что он первым признался в содеянном и раскаялся.

Код участника
(заполняется организатором)

Олимпиадная работа
заключительного этапа
«Всероссийская олимпиада школьников "Миссия выполнима. Твоё призвание - финансист!" 2023-2024 г.»
«(Обществознание)»

Вариант № 2

«31 января 2024 г.»

Никакие другие записи на титульном листе делать не разрешается

ФГОБУ ВО «Финансовый университет при Правительстве Российской Федерации»
(Финансовый университет)
Всероссийская олимпиада школьников «Миссия выполнима.
Твое призвание – финансист»

Предмет: ОБЩЕСТВОЗНАНИЕ

ВАРИАНТ 2

Бланк проверки работы

Код участника 0-1321

Задание №1

Имя, Фамилия философа	Филос. пробл.	Обоснов. филос.пр №1	Обоснов. филос.пр. №2	Обоснов. филос.пр №3	Фил. конц. №1	Фил. конц. №2	Фил. конц. №3	Итого:
1	3	1	2	1	–	–	–	8

Задание №2.1

1	Итого:
0	0

Задание №2.2

1	2	3.1	3.2	3.3	4	Итого:
4	0	0	1	0	0	5

Задание №3

1	2	Итого:
2	0	2

Задание №4

1.1	1.2	2.1	2.2	3.1	3.2	4	5	6	7	Итого:
2	2	0	0	2	2	0	–	1	1	10

Задание №5

1.1.	1.2.	1.3.	2	3	4	Итого:
2	2	0	2	0	0	6

ИТОГО за работу баллов : 31

О-1389

Код участника
(заполняется организатором)

Олимпиадная работа

заключительного этапа

«Всероссийская олимпиада школьников "Миссия выполнима. Твоё призвание - финансист!" 2023-2024 г.»

«(Обществознание)»

Вариант № 2

«31 января 2024 г.»

Никакие другие записи на титульном листе делать не разрешается

ФГОБУ ВО «Финансовый университет при Правительстве Российской Федерации»
(Финансовый университет)
Всероссийская олимпиада школьников «Миссия выполнима.
Твое призвание – финансист»

Предмет: ОБЩЕСТВОЗНАНИЕ

ВАРИАНТ 21

Бланк проверки работы

Код участника 0-1389

Задание №1

Имя, Фамилия философа	Филос. пробл.	Обоснов. филос.пр №1	Обоснов. филос.пр. №2	Обоснов. филос.пр №3	Фил. конц. №1	Фил. конц. №2	Фил. конц. №3	Итого:
3	3	–	–	–	1	–	1	8

Задание №2.1

1	Итого:
3	3

Задание №2.2

1	2	3.1	3.2	3.3	4	Итого:
6	3	0	1	–	0	10

Задание №3

1	2	Итого:
0	0	0

Задание №4

1.1	1.2	2.1	2.2	3.1	3.2	4	5	6	7	Итого:
0	2	1	0	1	1	0	0	0	0	4

Задание №5

1.1.	1.2.	1.3.	2	3	4	Итого:
4	0	0	0	1	1	6

ИТОГО за работу баллов : 31

ФГОБУ ВО «Финансовый университет при Правительстве Российской Федерации»

ВСЕРОССИЙСКАЯ ОЛИМПИАДА
ШКОЛЬНИКОВ«МИССИЯ ВЫПОЛНИМА.
ТВОЕ ПРИЗВАНИЕ – ФИНАНСИСТ!»
ПО ПРЕДМЕТУ ОБЩЕСТВОЗНАНИЕ
2023-2024 уч. года

Вариант II

Задание №1. Прочитайте условие и выполните предложенные задания по философии.

Условие: свой роман «Мастер и Маргарита» М.А. Булгаков писал с 1928 по 1940 гг. Первая публикация произведения в сокращенном варианте была осуществлена в 1966-1967гг. Книжная версия без цензуры и купюр была опубликована в СССР только в 1973 году в издательстве «Художественная литература». «Мастер и Маргарита» - роман, воплотивший размышления М.А. Булгакова о современности и вечности человека и мира, художника и власти. В нем удивительным образом переплетаются едкая сатира, тонкий психологический анализ и философское обобщение. «Мастер и Маргарита» в первую очередь роман о современном писателю мире, попытка осмысления основ того общества, которое формировалось в нашей стране в 30-е годы 20 века, называемые теперь периодом укрепления культа личности Сталина.

В рамках настоящего задания Вам предстоит осуществить философский анализ данного произведения и попытаться выявить скрытые смыслы, содержащиеся в нем.

Требуемый философский анализ должен включать:

1. Определение по предложенному описанию трех выдающихся философов, каждый из которых имеет свою философскую теорию по одной из философских проблем (идей), содержащихся в «Мастере и Маргарите».

2. Выявление и формулировка трех философских проблем (идей), которые содержатся в «Мастере и Маргарите» и присутствуют у определенных Вами философов. (Одна проблема - один философ).

3. Обоснование каждой выявленной философской проблемы (идеи) с опорой на содержание самого произведения. (Объем обоснования каждой проблемы должен составлять не менее пяти предложений. Всего три обоснования).

4. Краткая характеристика философских взглядов каждого из определенных Вами философов в отношении «своей» философской проблемы (идеи). (Объем характеристики каждой проблемы должен составлять не менее десяти предложений. Всего три характеристики).

Описание философа №1

Этот выдающийся древнегреческий философ создал новые научные направления, разработал основы формальной логики, произвел классификацию наук, определил их предмет и методы. Также известен как наставник великого полководца - Александра Македонского. Все это, и многое другое, говорит о масштабе личности данного философа. В его учении исследуется онтологическая (учение о бытии), гносеологическая (учение о познании), социально-политическая и естественнонаучная проблематика. Особое место в его философии занимает этическое учение. В истории философии он запомнился как создатель «первой философии». Немаловажным фактом из его жизни является, то, что он известен как основатель школы «Ликей», в дальнейшем это название стало использоваться для обозначения образовательных учреждений – лицей.

Аристотель

Ответ: Арн Стотель

Описание философа №2

Взгляды этого мыслителя конца XIX- первой половины XX века связаны с религиозной философией. В его творчестве множество богословских и философских работ, а также из области естественных и точных наук. Трагическая судьба философа вызовет немало вопросов, его назовут «русским Леонардо да Винчи». Дело в том, что его занятия отдельными науками не были занятиями человека, охваченного неуемной жаждой познания. Эти занятия скреплялись в единое целое некоторой целью, которую он поставил себе еще в юности: «произвести синтез церковности и светской культуры… воспринять все положительное учение Церкви и научно-философское мировоззрение вместе с искусством».Он оказал серьезное влияние не только на развитие русской философии, и культуры, но также мировой. Оригинальность рассуждений мыслителя часто вызывала бурную реакцию у слушавшей его аудитории.

Ответ: Павел Флоренский

Описание философа №3

Один из самых влиятельных мыслителей в истории философии, он способствовал активному внедрению критической рефлексии в работы философов. Про него говорят, что он совершил «трансцендентальный поворот» в философии. Современная философия сознания, аналитическая философия и ряд других направлений испытали на себе влияние его взглядов. Мыслителя интересовала главная, по его мнению, философская проблема – «Что такое человек?». Его философские труды многими исследователями рассматриваются как «головоломные» сочинения, однако мыслитель писал и научно-популярные тексты, посвященные различным историческим аспектам.

Ответ: Кант

Философские проблемы:

1. Проблема сущности и сущего
2. Проблема истины в обычной жизни
3. Проблема этики. Что является в каких рамках должен действовать человек и распространяется своей свободой. Проблема этики.

Обоснования из текста:

1.

2.

3.

Концепции определенных в «Мастере и Маргарите» философских проблем (идей) у описанных в задании философов. (Ответ должен быть построен по следующему алгоритму: «Формулировка проблемы (идеи)- указание мыслителя - описание философской теории)

1. Аристотель считал, что любому предмету (существу) предшествует некая идея об этом предмете (существе). На вида дерева вообще, мысленно можем представить дерево в своей голове. Так же и со всеми видами: мы сами определяем её (идею) какую существу, любой идеал представляемый нами - это мы сами идеал, мы творцы поэтому для нас он является самым главным и правильным.

2.

3. Как вы в эти два понятия: гипотетический императив (то, как мы должны вести себя) и категорический императив (то, как мы должны вести себя). по его мнению, люди по существу неоднородно жить по правилу: „живи так, чтобы максима твоей воли была всегда законом". так и это

Задание №2.1. Прочитайте условие и выполните предложенное задание по экономике.

Условие: Вы являетесь членом дискуссионного клуба «Антихрупкость» и участвуете в его заседании. В одном из выступлений прозвучал тезис о том, что «Система трехсторонних договоров с участием предпринимателей, работников и государства, которая составляет суть социального партнерства, в современных российских условиях утратила свою актуальность».

Требуется: подтвердить или опровергнуть тезис из условия задания. Для этого необходимо:

1. Выбрать одну из трех позиций по данному вопросу (Согласен/ Не согласен/ Частично согласен)
2. Обосновать выбранную позицию, используя обществоведческую теорию.

ОТВЕТ:

1. Нет, не согласен. (см. Доп. бланк №1)
2. ~~Итак~~ ~~Трехсторонняя~~ система трёхсторонних договоров говорит о стремлении государства ~~к~~ становлению социальных ~~государ~~ государств, такая система является примером построения делиберативной модели. ~~Данная~~ Юрген Хабермас определял подобную модель, как систему конституционального взаимодействия всех политических акторов в ходе дискуссии. ~~Но~~ Но кроме политических акторов, в модели могут участвовать любые представители социума. Только выслушивая мнение каждого индивида, можно прийти к некому консенсусу и согласно ~~не~~ ~~институционалистике~~ ~~которым~~ акторами из разных классов.

Задание №2.2. Прочитайте условие и выполните предложенное задание по экономике.

Условие: перед Вами портреты выдающихся представителей одной из школ экономической теории, чьи фамилии зашифрованы в виде анаграмм.

Требуется:

1. Расшифровать анаграммы и соотнести фамилии экономистов и портреты.
2. Определить (написать название) школу экономической теории, к которой принадлежат экономисты.
3. Кратко охарактеризовать вклад, который внес каждый из определенных Вами экономистов, в экономическую науку.
4. Выбрать одного из представленных в задании экономистов, кому по Вашему мнению может принадлежать следующая экономическая идея: *«Трансакция - это не обмен товарами, а отчуждение и присвоение прав собственности и свобод, созданных обществом»* и обосновать почему.

1

2

3

СОМНОМК **ЛЕЧТЛИМ** **ЛЕБНЕВ**

ОТВЕТ :

Портрет №1 - Мичтел

Портрет №2 - Веблен

Портрет №3 - Комонс

Название школы экономической теории: Институциональная экономика

Вклад экономиста, изображенного на портрете №1:

Феномен трансакций. Институциональное представление товаров.

Вклад экономиста, изображенного на портрете №2:

Веблен заложил основы институционализма, представил свою теорию праздного класса, где рассматривал феномен роскоши. Кроме того, Веблен заложил основы понятия „институт". Данный экономист также выделил ряд характеристик „правил игры", которые описывал в своей теории праздного класса. Также Веблен характеризовал некоторые аспекты человеческого поведения, описывал феномен демонстративного потребления. Данная теория характеризует развитие

(см. Доп. блок №1)

Вклад экономиста, изображенного на портрете №3:

Выбор экономиста и обоснование принадлежности цитаты:

Маркс.

Маркс рассматривал феномен товарных как некий существенный признак, а как отдельно обладающий известным правом. При этом, обладая некими товарами, мы не прикладывали к ним никакого усилия для его создания, в отличие от всего общества, которое участвовало в его создании. Такую структуру Маркс писал, что по сути мы в процессе присвоения мы оперируем не только товарами, а товарами отчуждённого от общества.

Задание 3. Прочитайте условие и выполните задание по социологии.

Условие: ниже представлены цитаты из различных художественных произведений.

Требуется:

1. Определить стратегию поведения героев произведений в каждой из конфликтных ситуаций (например, в соответствии с классификацией К.Томаса и Р.Килманна)

2. Опираясь на обществоведческую теорию, укажите образы каких животных иллюстрируют каждая стратегия поведения. (Ответ должен быть занесен в таблицу).

Фрагменты произведений

1. «**Дикой**. Баклуши ты, что ль, бить сюда приехал! Дармоед! Пропади ты пропадом!
Борис. Праздник; что дома-то делать!
Дикой. Найдешь дело, как захочешь. Раз тебе сказал, два тебе сказал: «Не смей мне навстречу попадаться»; тебе все неймется! Мало тебе места-то? Куда ни поди, тут ты и есть! Тьфу ты, проклятый! Что ты как столб стоишь-то! Тебе говорят аль нет?
Борис. Я и слушаю, что ж мне делать еще!
Дикой (посмотрев на Бориса). Провались ты! Я с тобой и говорить-то не хочу, с езуитом. (Уходя.) Вот навязался! (Плюет и уходит)».

(А. Н. Островский «Гроза»)

2. «Вот пошел он к синему морю,
(Помутилося синее море.)
Стал он кликать золотую рыбку,
Приплыла к нему рыбка, спросила:
«Чего тебе надобно, старче?»
Ей старик с поклоном отвечает:
«Смилуйся, государыня рыбка!
Еще пуще старуха бранится,
Не дает старику мне покою:
Избу просит сварливая баба».
Отвечает золотая рыбка:
«Не печалься, ступай себе с богом,
Так и быть: изба вам уж будет».

(А. С. Пушкин «Сказка о золотой рыбке»)

3. «Наконец Иван Иванович взял шапку свою.
- Очень хорошо поступаете вы, Иван Никифорович! прекрасно! Я это припомню вам.
- Ступайте, Иван Иванович, ступайте! да глядите, не попадайтесь мне: а не то я вам, Иван Иванович, всю морду побью!
- Вот вам за это, Иван Никифорович! - отвечал Иван Иванович, выставив ему кукиш и хлопнув за собою дверью, которая с визгом захрипела и отворилась снова.
Иван Никифорович показался в дверях и что-то хотел присовокупить, но Иван Иванович уже не оглядывался и летел со двора.»

(Н.В. Гоголь «Повесть о том, как поссорились Иван Иванович с Иваном Никифоровичем»)

4. «-Но мы всё-таки настаиваем на примирении, - сказал Шешковский виноватым голосом, как человек, который вынужден вмешиваться в чужие дела; он покраснел, приложил руку к сердцу и продолжал: - Господа, мы не видим причинной связи между оскорблением и дуэлью. У обиды, какую мы иногда по слабости человеческой наносим друг другу, и у дуэли нет ничего общего. Вы люди университетские и образованные и, конечно, сами видите в дуэли одну только устарелую, пустую формальность и всякая штука. Мы так на нее и смотрим, иначе бы не поехали, так как не можем допустить, чтобы в нашем присутствии люди стреляли друг в друга и всё. - Шешковский вытер с лица пот и продолжал: - Покончите же, господа, ваше недоразумение, подайте друг другу руки и поедем домой пить мировую. Честное слово, господа!»

(А.П. Чехов «Дуэль»)

5. И чайник шепнул утюгу:
«Я дальше идти не могу».
И заплакали блюдца:
«Не лучше ль вернуться?»
И зарыдало корыто:
«Увы, я разбито, разбито!»
.....
«Ой вы, бедные сиротки мои,
Утюги и сковородки мои!
Вы подите-ка, немытые, домой,
Я водою вас умою ключевой.
Я почищу вас песочком,
Окачу вас кипяточком,
И вы будете опять,
Словно солнышко, сиять,
А поганых тараканов я повыведу,
Прусаков и пауков я повымету!»
И сказала скалка:
«Мне Федору жалко».
И сказала чашка:
«Ах, она бедняжка!»
И сказали блюдца:
«Надо бы вернуться!»
(К. Чуковский «Федорино горе»)

ОТВЕТ:

Стратегии поведения	№ фрагмента художественной литературы	Образ животного
Эскалация	1	~~собака~~ лев
Арбитраж	2	Волк
Реклама	3	Крыса
~~Арбитраж~~ компромисс	4	Лиса
~~Арбитраж~~ бегство	5	Заяц

Задание №4. Прочитайте условие и выполните задание по политологии.

Условие: предложенный фрагмент содержит описание политической ситуации, сложившейся в Венесуэле в конце XX века.

Требуется:

1. Определить тип политического режима, описанный во фрагменте текста. ***(Ответ должен содержать конкретное название политического режима).*** **Какие признаки данного политического режима указал автор в своем тексте ?** ***(Ответ должен содержать не менее трех признаков из текста).***

2. Перечислить фамилии известных Вам мыслителей, занимавшихся изучением и разработкой теории данного в задании типа политического режима, и кратко охарактеризовать взгляды каждого из них по поводу этого типа политического режима.

3. Указать три достоинства и три недостатка, которые Вы можете выделить у данного типа политического режима.

4. Определить название упомянутого во фрагменте текста идейно – политического течения.

5. Указать как изменилась государственная символика республики Венесуэла с приходом к власти Уго Чавеса.

6. Привести пример двух стран, в которых в 2023 году сохранялся определенный Вами тип политического режима.

7. Сформулировать не менее трех рекомендаций, имеющих практическое применение, в качестве советника Уго Чавеса.

Придя к власти на волне массового недовольства сложившейся в стране ситуацией, Уго Чавес начал решительную перекройку всего политического устройства Венесуэлы. Его основным орудием стал плебисцит: харизматический президент опирался на поддержку избирателей напрямую, игнорируя сложившиеся политические институты и элиты страны и ведя с ними жесткую конфронтацию. При этом Чавес весьма искусно использовал стратегию политической поляризации: в ситуации, когда венесуэльцы были вынуждены выбирать между Чавесом и его противниками, перевес неизменно оказывался на стороне президента.

В феврале 1999 г. он назначил референдум по вопросу о созыве конституционной ассамблеи с целью принятия нового основного закона страны. При этом Уго Чавес рассматривал новый орган не как совещание для выработки проекта конституции, а как своего рода учредительное собрание. Новая конституция заметно усиливала власть президента: срок полномочий продлевался до шести лет, запрет на переизбрание отменялся (хотя и вводился запрет на пребывание у власти более двух сроков подряд), глава государства получал контроль над Верховным судом и национальным избирательным советом страны. Референдумы провозглашались ключевым механизмом принятия решений, имевшим высшую силу.

Сокрушительная победа Чавеса на выборах конституционной ассамблеи придала ему уверенности: в конце августа 1999 г. ассамблея провозгласила себя высшим органом власти в стране, вытеснив парламент и судебную власть на политическую обочину. В экономическом плане важнейшей конституционной инновацией стал приоритет государственного контроля над ключевыми секторами экономики Венесуэлы и прямой запрет на приватизацию нефтяной отрасли страны.

Однако под руководством Чавеса ситуация в стране не улучшалась. Демонстрации и «марши пустых кастрюль» сотрясали Венесуэлу. Акции протеста с требованиями отставки Чавеса были жестоко подавлены полицией, после чего в конфликт вмешались военные. 11 апреля Чавес был отстранен от власти и взят под арест. Но хрупкая коалиция негативного консенсуса, объединенная лишь неприятием президента страны, не имела единого плана действий. Объявление об отмене конституции 1999 г., роспуске парламента, смене ряда ключевых чиновников и назначении новых выборов вызвало смятение в рядах мятежников. Профсоюзы и армейская верхушка не поддержали эти шаги, и путч фактически провалился. Уже спустя три дня Чавес триумфально вернулся к власти в Каракасе. Одним из следствий этих событий стало создание в Венесуэле национальной гвардии — по сути, личной армии президента страны, подконтрольной исключительно Чавесу. Тем не менее, попытка путча способствовала активизации оппозиции.

Экономическая политика Чавеса на фоне беспрецедентно высоких цен на нефть отличалась расширением масштабов государственного интервенционизма, охватывавшего теперь уже не только нефтяной сектор, но и другие отрасли экономики. Предсказуемой реакцией рынка на установление предельных отпускных цен стал жесточайший дефицит основных продуктов питания.

(В.Я. Гельман «Венесуэла и Мексика…»)

ОТВЕТ:

1. Тип политического режима: ~~Президентский~~ Авторитарный

Признаки данного типа режима из текста:

а). ~~вертикаль новой конституции~~ сосредоточение власти в руках одного органа - конституционная ассамблея

б). Поправление акции протеста, но существование проп союзов, которые выражают мнение части граждан.

в). Создание новой конституционной политической элиты, ориентированной исключительно на полит. процесса карой.

2. Фамилии мыслителей, занимавшихся теоретической разработкой и исследованием данного типа политического режима: ~~Конституционный~~ Хуан Линц

Взгляды мыслителей:

Хуан Линц - определял авторитарный политический режим как режим для которого характерна ограниченная степень полит. участия, ~~такая как~~ сосредоточение власти в руках ~~авторитарной~~ корпоративной верхушки, слабая политическая свобода, слабая своюзда СМИ.

3. Достоинства данного типа политического режима:

а). Централизованность и стабильность власти

б). Возможность экономического скачка в краткосрочном периоде ~~(авторитарная диктатура)~~

в). Зачастую сильная армия и милиция рационализованное, которое можно быстро мобилизовать в случае начала конфликта.

Недостатки данного типа политического режима:

а). Запрет на политическую оппозицию

б). ~~Чаще вся власть находится в руках диктатора диктатора и верхушки приближенных~~, Власть не стремится к демократизации

в). Слабое участие населения в политическом процессе.

4. Название упомянутого во фрагменте текста идейно – политического течения:

Ран-боливарианизм (ок. двухсот) порождает Боливаризм

5. Изменения государственной символики республики Венесуэла с приходом к власти Уго Чавеса:

На гербе Венесуэлы появился орёл

6. Примеры двух стран, в которых в 2023 году существовал определенный Вами тип политического режима:

Беларусь, Венесуэла, Иран, КНР

7. Рекомендации в качестве советника:

а). Провести политику приватизации отраслей экономики, связанных не с нефтью, разбалансировать дефицит в экономике.

б). Провести политику разделения властей, чтобы существовала власть судей, прокуратуры - законодательная. В противном случае, сильная конъюнктура или влияние верных рычагов приведёт к ~~судебной~~ прокуратуре эксплуатации власти, что станет признаком новых политических волнений.

в). Стремиться к созданию хотя-бы подобной политической свободы и свободы слова, чтобы судебная вертикаль стремилась режима Чавеса, к постепенному демонтажу своих институтов.

Задание №5. Прочитайте условие и выполните задание по праву.

Условие: перед Вами фрагмент текста, который содержит информацию об особенностях участия в одном уголовном деле в качестве присяжного поверенного известного российского юриста и правоведа второй половины XIX- начала XX века - Владимира Даниловича Спасовича.

Требуется: на основе Ваших знаний теории и истории государства и права, а также анализа представленной судебной ситуации ответить на следующие вопросы:

1. **Какие предпосылки оказали существенное влияние на появление во второй половине XIX века плеяды выдающихся российских адвокатов и судебных ораторов? (Укажите три предпосылки и обоснуйте их влияние).**

2. **Какие основные профессиональные требования предъявлялись во второй половине XIX века к лицам, претендовавшим на получение статуса присяжного поверенного ?**
3. **Какие отличия в требованиях к кандидатам в присяжные заседатели были во второй половине XIX века и существуют в современной России? (Сравните требования к кандидатам в присяжные заседатели во второй половине XIX века и в настоящее время).**
4. **Почему суд самостоятельно не изменил наказание Киткину с ссылки на заключение «в крепость на год и 4 месяца с лишением некоторых прав», а постановил направить ходатайство монарху? Свой ответ обоснуйте.**

Владимир Данилович Спасович - знаменитый правовед и адвокат второй половины XIX века, автор «Учебника криминального права». В адвокатской работе, по мнению коллег, отличался научным подходом в исследовании доказательств и «чудесной архитектурой речи», а также он внес значительный вклад в разработку теории судебно-уголовных доказательств и изучении проблем психофизиологии.

В деле о составлении подложного духовного завещания от имени умершего капитана гвардии Седкова (1875 год) подсудимых было несколько, но Спасович защищал только Бороздина и Киткина. Фабула дела такова: после смерти мужа у Седковой возник план изготовить фальшивое завещание, которое удостоверил нотариус Лысенков, а в качестве свидетелей поддельного документа были привлечены, в том числе, Бороздин и Киткин по отдельности.

Бороздина, бывшего чиновника и бывшего члена окружного суда, человека нуждающегося в деньгах, привлек к делу его знакомый Лысенков, после вызова в суд на допрос по поводу завещания (обычная практика для суда), Бороздин получил от Седковой двухлетний вексель на 500 рублей, в последующем просил у нее 15 рублей, но не получил их. Киткин же, молодой человек 23 лет от роду, из состоятельной семьи, но растративший уже все деньги, был должником покойного Седкова и его жены, он согласился поставить свою подпись за возврат долговой расписки и 200 рублей сверх того. После начала расследования Киткин первым признался в содеянном и раскаялся.

Спасович обратился к присяжным с просьбой определить степень участия его подзащитных в этом преступлении: «При определении ответственности каждого из подсудимых вам необходимо обратить внимание на то, как построилась группа людей, совершивших преступление: кто был первоначальным ядром, кто пристал прежде и кто после; кто их них ближе и кто дальше от центра в той системе, которую обвиняющая власть назвала организацией преступления… Если подсудимый присовокупился уже к готовому предприятию, то касательно его не может быть поднят вопрос о предварительном на преступление соглашении, так как оно уже существовало, когда к нему пристал подсудимый». Спасович соглашался с тем, что Бороздин, как бывший работник суда, не мог не понимать последствий «дурного предложения», но отвергал обвинение в очернении чести судейского сословия, ибо его подзащитный во время совершения деяния членом окружного суда уже не был, и просил обратить внимание на наличие у Бороздина шести детей. В отношении Кинкина адвокат просил присяжных принять во внимание молодость и искреннее раскаяние.

Окружной суд постановил: Бороздина лишить всех особых прав и преимуществ и сослать на житье в Архангельскую губернию. Киткина по лишении всех особенных прав и преимуществ сослать также в Архангельскую губернию. Ввиду явки Киткина с повинной представить о нем на Монаршее усмотрение и ходатайствовать о замене наказания заключением в крепость на год и 4 месяца с лишением некоторых прав.

ОТВЕТ:

1. Предпосылки, повлиявшие на появление во второй половине XIX века плеяды выдающихся российских адвокатов и судебных ораторов:

а). Судебная реформа Александра II. Создание суда присяжных. Адвокаты и судебные ораторы были необходимы, чтобы донести до присяжных мысль о невиновности подсудимого и ли для смягчения его вины

в глазах присяжных.

б). Большое количество политических дел, заведено немало оправдательных. Когда такая тенденция определялась среди адвокатов в среде дел против палат. Преступников большое количество, заведено немало оправдательных, ловких судебных дел, касающихся с ними. Преступлениями сбоями к привычкой и стремлением новых нарисов в области адвокатуры для защиты и поддержания государственных судебных дел, связанных с ними. Преступлениями.

в). В Российской истории адвокаты были слабо распространены до 2 половины XIX века. Но появившийся спрос на адвокатуру в связи с тем. Несмотря на все предпосылки, адвокатура и судебное ораторство не были столь популярны до 2 половины XIX века. Поэтому появившийся спрос на адвокатов и судебных ораторов был причиной того, что многие юристы выбирали именно этот путь из-за выгодности их профессии и малом количестве адвокатов до них.

2. Основные профессиональные требования, которые предъявлялись во второй половине XIX века к лицам, претендовавшим на получение статуса присяжного поверенного:

Расширенность, определённый возраст и прошедшее испытание, нет привязки к роду профессии

3. Сравните требования к кандидатам в присяжные заседатели во второй половине XIX века и в настоящее время:

В настоящее время, также, как и было во второй половине XIX века об присяжных заседателях нет требований относительно к определенной профессии. Так же как и раньше и возрастной цензы. Существует (в некоторых) Приэтом нет цензы по происхождению для кандидатов. ~~За~~ ~~последние~~ присяжных заседателей в настоящее время ~~время выбора~~

4. Почему суд самостоятельно не изменил наказание Киткину с ссылки на заключение «в крепость на год и 4 месяца с лишением некоторых прав», а постановил направить ходатайство монарху? Свой ответ обоснуйте.

Вероятно было, суд не мог принять решение о том насколько сильно можно смягчить наказание Киткину в виду в законе не было зафиксировано как именно можно смягчать наказание в виду побитой, поэтому в качестве некого арбитража избрал монарха, чтобы тот самолично решил судьбу Киткина как главный глава статьи закона в российской империи.

Дополнительный бланк № 1

Всероссийская олимпиада школьников «Миссия выполнима. Твоё призвание – финансист!»

Код участника:
(заполняется организатором)

6.1.

2. Проведение системы трёхсторонних договоров ~~являются~~ является примером институтов нового института. Т. Кузяк определяет институты как ~~институт~~ институт направленный на ~~выполнение~~ выполнение в экономику выстраивание интересов наибольшего числа экономических акторов и поиск консенсуса между ними. Являясь ~~один~~ примером институционального института, трёхсторонний договор направлен на поиск общих точек соприкосновения между представителями разных классов, сохраняя, имеющиеся различия которые актуальны до сих пор. С помощью института все экономические акторы могут извлечь максимальную выгоду для себя без ущерба других акторов.

2.2. Вебер экономист ~~изображенного~~ изображенного на портрете №2 был одним из самых значимых экономистов, который рассматривал феномены роскоши демонстративного поведения. Одним из первых заложил основы понятия "институт".

0-1402

Код участника
(заполняется организатором)

Выход 12 18
Вход 12 22

Олимпиадная работа

заключительного этапа

«Всероссийская олимпиада школьников "Миссия выполнима. Твоё призвание - финансист!" 2023-2024 г.»

«(Обществознание)»

Вариант № 2 два

«31 января 2024 г.»

Никакие другие записи на титульном листе делать не разрешается

ФГОБУ ВО «Финансовый университет при Правительстве Российской Федерации»

ВСЕРОССИЙСКАЯ ОЛИМПИАДА ШКОЛЬНИКОВ«МИССИЯ ВЫПОЛНИМА. ТВОЕ ПРИЗВАНИЕ – ФИНАНСИСТ!» ПО ПРЕДМЕТУ ОБЩЕСТВОЗНАНИЕ 2023-2024 уч. года

Вариант II

Задание №1. Прочитайте условие и выполните предложенные задания по философии.

Условие: свой роман «Мастер и Маргарита» М.А. Булгаков писал с 1928 по 1940 гг. Первая публикация произведения в сокращенном варианте была осуществлена в 1966-1967гг. Книжная версия без цензуры и купюр была опубликована в СССР только в 1973 году в издательстве «Художественная литература». «Мастер и Маргарита» - роман, воплотивший размышления М.А. Булгакова о современности и вечности человека и мира, художника и власти. В нем удивительным образом переплетаются едкая сатира, тонкий психологический анализ и философское обобщение. «Мастер и Маргарита» в первую очередь роман о современном писателю мире, попытка осмысления основ того общества, которое формировалось в нашей стране в 30-е годы 20 века, называемые теперь периодом укрепления культа личности Сталина.

В рамках настоящего задания Вам предстоит осуществить философский анализ данного произведения и попытаться выявить скрытые смыслы, содержащиеся в нем.

Требуемый философский анализ должен включать:

1. Определение по предложенному описанию трех выдающихся философов, каждый из которых имеет свою философскую теорию по одной из философских проблем (идей), содержащихся в «Мастере и Маргарите».

2. Выявление и формулировка трех философских проблем (идей), которые содержатся в «Мастере и Маргарите» и присутствуют у определенных Вами философов. (Одна проблема - один философ).

3. Обоснование каждой выявленной философской проблемы (идеи) с опорой на содержание самого произведения. (Объем обоснования каждой проблемы должен составлять не менее пяти предложений. Всего три обоснования).

4. Краткая характеристика философских взглядов каждого из определенных Вами философов в отношении «своей» философской проблемы (идеи). (Объем характеристики каждой проблемы должен составлять не менее десяти предложений. Всего три характеристики).

Описание философа №1

Этот выдающийся древнегреческий философ создал новые научные направления, разработал основы формальной логики, произвел классификацию наук, определил их предмет и методы. Также известен как наставник великого полководца - Александра Македонского. Все это, и многое другое, говорит о масштабе личности данного философа. В его учении исследуется онтологическая (учение о бытии), гносеологическая (учение о познании), социально-политическая и естественнонаучная проблематика. Особое место в его философии занимает этическое учение. В истории философии он запомнился как создатель «первой философии». Немаловажным фактом из его жизни является, то, что он известен как основатель школы «Ликей», в дальнейшем это название стало использоваться для обозначения образовательных учреждений – лицей.

Ответ: Аристотель

Описание философа №2

Взгляды этого мыслителя конца XIX- первой половины XX века связаны с религиозной философией. В его творчестве множество богословских и философских работ, а также из области естественных и точных наук. Трагическая судьба философа вызовет немало вопросов, его назовут «русским Леонардо да Винчи». Дело в том, что его занятия отдельными науками не были занятиями человека, охваченного неуемной жаждой познания. Эти занятия скреплялись в единое целое некоторой целью, которую он поставил себе еще в юности: «произвести синтез церковности и светской культуры… воспринять все положительное учение Церкви и научно-философское мировоззрение вместе с искусством».Он оказал серьезное влияние не только на развитие русской философии, и культуры, но также мировой. Оригинальность рассуждений мыслителя часто вызывала бурную реакцию у слушавшей его аудитории.

Ответ: Вернадский

Описание философа №3

Один из самых влиятельных мыслителей в истории философии, он способствовал активному внедрению критической рефлексии в работы философов. Про него говорят, что он совершил «трансцендентальный поворот» в философии. Современная философия сознания, аналитическая философия и ряд других направлений испытали на себе влияние его взглядов. Мыслителя интересовала главная, по его мнению, философская проблема «Что такое человек?». Его философские труды многими исследователями рассматриваются как «головоломные» сочинения, однако мыслитель писал и научно-популярные тексты, посвященные различным историческим аспектам.

Ответ: З. Фрейд.

Философские проблемы:

1. Нам должно быть дорого общество для успешного развития (Аристотель) Что является идеальным типом влияния фр развития общества (Фрейд)
2. ~~Вернадский~~ Готово ли общество к свободе, если оно уничтожает церковную цензуру. Как решить проблему на взаимодействие (Вернадский)
3. Как человек должен соотноситься себя с обществом и в чем суть саморазвития. (З. Фрейд).

Обоснования из текста:

1.

2.

3.

Концепции определенных в «Мастере и Маргарите» философских проблем (идей) у описанных в задании философов. (Ответ должен быть построен по следующему алгоритму: «Формулировка проблемы (идеи)- указание мыслителя - описание философской теории)

1. Аристотель, являясь учеником Платона перенял идею поиска идеального гос-ва, что подтверждается современной классификацией его «Государство» как утопию. Итак, Аристотель пишет про взаимодействие общества и власти, где говорит тоже будет наиболее благополучным. И здесь важно понимать самое отношение философа к человеку как "Zoon - politikon", что означает человек - политическое животное, что можно интерпретировать в рамках рассуждения следующим образом: Отношение власти и общества связано с отношением каждого индивида конкретного общества, в котором он находится. Таким образом Жизнь граждан гос-ва напрямую с участием конкретного индивида. Каждый человек не просто живет, а он обязан внести частичку своего участия в общее дело и дело общества (что по-моему тесно перекликается с Цицероновским "Res publica - est res populati", означающее: достояние народа - это дело, которое этот народ должен вершить). С самой точки зрения наиболее благосостояние народа Аристотель видит в устройстве Древнегреческих полисов. Однако философ понимает, что есть общественное устройство, при котором полис - не совсем подходит. Он вводит данное понятие, устройство-во на хорошее и плохое. Начиная со второго, рассмотрим хорошее: это монархия (но ограниченная), аристократия (власть самого лучшего лучшего) и полития (власть большинства, но большинства образованного и человека и этому). Во всех этих типах каждый "разумный" человек должен внести свой вклад в развитие общества. Итак, подведя итог, обобщим идею: благо общества зависит от того, как в это включен каждый человек, поведение с обществом

2.

3.

Задание №2.1. Прочитайте условие и выполните предложенное задание по экономике.

Условие: Вы являетесь членом дискуссионного клуба «Антихрупкость» и участвуете в его заседании. В одном из выступлений прозвучал тезис о том, что «Система трехсторонних договоров с участием предпринимателей, работников и государства, которая составляет суть социального партнерства, в современных российских условиях утратила свою актуальность».

Требуется: подтвердить или опровергнуть тезис из условия задания. Для этого необходимо:

1. Выбрать одну из трех позиций по данному вопросу (Согласен/ Не согласен/ Частично согласен)
2. Обосновать выбранную позицию, используя обществоведческую теорию.

ОТВЕТ:

1. Не согласен.

2. Начиная с образования гос-ва, т.е. заключения некого договора, в которых рассуждали Локк, Гоббс и др., общество Локк заключает двусторонний договор, договор между гос-вом и гражданским обществом; Гоббс, беря во внимание идею Локка о "ночном сторожа", но также идею про "власть - Левиафана" Гоббса, понимает, что гос-во защищает и власть народа, а народ и работает на гос-во. Однако одно гос-во не может удовлетворить все потребности граждан, предлагая и выполняя решения. Здесь взаимодействуют отношения гос-во ↔ предприниматели, работники ↔ предприниматели. Чтобы все взаимодействовало и было в порядке все эти отношения взаимодействуют. В связи со временем в России никто не придерживается. Поэтому тезис не верен.

Задание №2.2. Прочитайте условие и выполните предложенное задание по экономике.

Условие: перед Вами портреты выдающихся представителей одной из школ экономической теории, чьи фамилии зашифрованы в виде анаграмм.

Требуется:

1. Расшифровать анаграммы и соотнести фамилии экономистов и портреты.
2. Определить (написать название) школу экономической теории, к которой принадлежат экономисты.
3. Кратко охарактеризовать вклад, который внес каждый из определенных Вами экономистов, в экономическую науку.
4. Выбрать одного из представленных в задании экономистов, кому по Вашему мнению может принадлежать следующая экономическая идея: *«Трансакция - это не обмен товарами, а отчуждение и присвоение прав собственности и свобод, созданных обществом»* и обосновать почему.

1

2

3

СОМНОМК ЛЕЧТЛИМ ЛЕБНЕВ

ОТВЕТ:

Портрет №1 Коммонс

Портрет №2 - Веблен

Портрет №3 - Минцберг

Название школы экономической теории: Новая экономическая теория.

Вклад экономиста, изображенного на портрете №1:

Вклад экономиста, изображенного на портрете №2:

Т. Веблен – экономист, создатель институционального направления, ввел в оборот существование праздного класса и идею демонстративного потребления. По мнению Т. Веблена, институты возникают, чтобы в обществе появился некий, имеющий создать символическое денежное, которое не имеет никакой практической полезности, однако этим вещам имеет успешность и показывает статус его обладателя. Т.о. демонстративное потребление вызвано не практической полезностью, а как показатель соц. статуса. Идеи Т. Веблена легли в идеи более современного создателя П. Бурдье, и были развиты в ~~последствии~~ трудах.

Вклад экономиста, изображенного на портрете №3:

Выбор экономиста и обоснование принадлежности цитаты:

~~Экономист~~ Т. Веблен. Особенность институционализма Стивена Тернера Веблена заключается на том, что ограничение и присвоение прав собственности и свободы заключается в том, что не человек сам изначально формирует ценности, а общество во главе с "первичной элитой" навязывает идеал красоты и в целом духовно-культурные нормы. Общество навязало свою красоту и общество отняло уникальность взгляда автора на мир. В этом есть ограничение человека от своей созидательной природы.

Задание 3. Прочитайте условие и выполните задание по социологии.

Условие: ниже представлены цитаты из различных художественных произведений.

Требуется:

1. Определить стратегию поведения героев произведений в каждой из конфликтных ситуаций (например, в соответствии с классификацией К.Томаса и Р.Килманна)

2. Опираясь на обществоведческую теорию, укажите образы каких животных иллюстрируют каждая стратегия поведения. (Ответ должен быть занесен в таблицу).

Фрагменты произведений

1. «**Дикой.** Баклуши ты, что ль, бить сюда приехал! Дармоед! Пропади ты пропадом!

Борис. Праздник; что дома-то делать!

Дикой. Найдешь дело, как захочешь. Раз тебе сказал, два тебе сказал: «Не смей мне навстречу попадаться»; тебе все неймется! Мало тебе места-то? Куда ни поди, тут ты и есть! Тьфу ты, проклятый! Что ты как столб стоишь-то! Тебе говорят аль нет?

Борис. Я и слушаю, что ж мне делать еще!

Дикой (посмотрев на Бориса). Провались ты! Я с тобой и говорить-то не хочу, с езуитом. (Уходя.) Вот навязался! (Плюет и уходит)».

(А. Н. Островский «Гроза»)

2. «Вот пошел он к синему морю,
(Помутилося синее море.)
Стал он кликать золотую рыбку,
Приплыла к нему рыбка, спросила:
«Чего тебе надобно, старче?»
Ей старик с поклоном отвечает:
«Смилуйся, государыня рыбка!
Еще пуще старуха бранится,
Не дает старику мне покою:
Избу просит сварливая баба».
Отвечает золотая рыбка:
«Не печалься, ступай себе с богом,
Так и быть: изба вам уж будет».

(А. С. Пушкин «Сказка о золотой рыбке»)

3. «Наконец Иван Иванович взял шапку свою.

- Очень хорошо поступаете вы, Иван Никифорович! прекрасно! Я это припомню вам.

- Ступайте, Иван Иванович, ступайте! да глядите, не попадайтесь мне: а не то я вам, Иван Иванович, всю морду побью!

- Вот вам за это, Иван Никифорович! - отвечал Иван Иванович, выставив ему кукиш и хлопнув за собою дверью, которая с визгом задрожала и отворилась снова.

Иван Никифорович показался в дверях и что-то хотел присовокупить, но Иван Иванович уже не оглядывался и летел со двора.»

(Н.В. Гоголь «Повесть о том, как поссорились Иван Иванович с Иваном Никифоровичем»)

4. «-Но мы всё-таки настаиваем на примирении, - сказал Шешковский виноватым голосом, как человек, который вынужден вмешиваться в чужие дела; он покраснел, приложил руку к сердцу и продолжал: - Господа, мы не видим причинной связи между оскорблением и дуэлью. У обиды, какую мы иногда по слабости человеческой наносим друг другу, и у дуэли нет ничего общего. Вы люди университетские и образованные и, конечно, сами видите в дуэли одну только устарелую, пустую формальность и всякая штука. Мы так на нее и смотрим, иначе бы не поехали, так как не можем допустить, чтобы в нашем присутствии люди стреляли друг в друга и всё. - Шешковский вытер с лица пот и продолжал: - Покончите же, господа, ваше недоразумение, подайте друг другу руки и поедем домой пить мировую. Честное слово, господа!»

(А.П. Чехов «Дуэль»)

5. И чайник шепнул утюгу:
«Я дальше идти не могу».
И заплакали блюдца:
«Не лучше ль вернуться?»
И зарыдало корыто:
«Увы, я разбито, разбито!»
.....
«Ой вы, бедные сиротки мои,
Утюги и сковородки мои!
Вы подите-ка, немытые, домой,
Я водою вас умою ключевой.
Я почищу вас песочком,
Окачу вас кипяточком,
И вы будете опять,
Словно солнышко, сиять,
А поганых тараканов я повыведу,
Прусаков и пауков я повымету!»
И сказала скалка:
«Мне Федору жалко».
И сказала чашка:
«Ах, она бедняжка!»
И сказали блюдца:
«Надо бы вернуться!»
(К. Чуковский «Федорино горе»)

ОТВЕТ:

Стратегии поведения	№ фрагмента художественной литературы	Образ животного
Уход от конфликта	1	Змея
Агрессия	2	Сова
Подавление соперника	3	Лев
Использование посредника	4	Слон
Компромисс	5	Хамелеон

Задание №4. Прочитайте условие и выполните задание по политологии.

<u>Условие:</u> предложенный фрагмент содержит описание политической ситуации, сложившейся в Венесуэле в конце XX века.

<u>Требуется:</u>

1. Определить тип политического режима, описанный во фрагменте текста. *(Ответ должен содержать конкретное название политического режима).* Какие признаки данного политического режима указал автор в своем тексте ? *(Ответ должен содержать не менее трех признаков из текста).*

2. Перечислить фамилии известных Вам мыслителей, занимавшихся изучением и разработкой теории данного в задании типа политического режима, и кратко охарактеризовать взгляды каждого из них по поводу этого типа политического режима.

3. Указать три достоинства и три недостатка, которые Вы можете выделить у данного типа политического режима.

4. Определить название упомянутого во фрагменте текста идейно – политического течения.

5. Указать как изменилась государственная символика республики Венесуэла с приходом к власти Уго Чавеса.

6. Привести пример двух стран, в которых в 2023 году сохранялся определенный Вами тип политического режима.

7. Сформулировать не менее трех рекомендаций, имеющих практическое применение, в качестве советника Уго Чавеса.

Придя к власти на волне массового недовольства сложившейся в стране ситуацией, Уго Чавес начал решительную перекройку всего политического устройства Венесуэлы. Его основным орудием стал плебисцит: харизматический президент опирался на поддержку избирателей напрямую, игнорируя сложившиеся политические институты и элиты страны и ведя с ними жесткую конфронтацию. При этом Чавес весьма искусно использовал стратегию политической поляризации: в ситуации, когда венесуэльцы были вынуждены выбирать между Чавесом и его противниками, перевес неизменно оказывался на стороне президента.

В феврале 1999 г. он назначил референдум по вопросу о созыве конституционной ассамблеи с целью принятия нового основного закона страны. При этом Уго Чавес рассматривал новый орган не как совещание для выработки проекта конституции, а как своего рода учредительное собрание. Новая конституция заметно усиливала власть президента: срок полномочий продлевался до шести лет, запрет на переизбрание отменялся (хотя и вводился запрет на пребывание у власти более двух сроков подряд), глава государства получал контроль над Верховным судом и национальным избирательным советом страны. Референдумы провозглашались ключевым механизмом принятия решений, имевшим высшую силу.

Сокрушительная победа Чавеса на выборах конституционной ассамблеи придала ему уверенности: в конце августа 1999 г. ассамблея провозгласила себя высшим органом власти в стране, вытеснив парламент и судебную власть на политическую обочину. В экономическом плане важнейшей конституционной инновацией стал приоритет государственного контроля над ключевыми секторами экономики Венесуэлы и прямой запрет на приватизацию нефтяной отрасли страны.

Однако под руководством Чавеса ситуация в стране не улучшалась. Демонстрации и «марши пустых кастрюль» сотрясали Венесуэлу. Акции протеста с требованиями отставки Чавеса были жестоко подавлены полицией, после чего в конфликт вмешались военные. 11 апреля Чавес был отстранен от власти и взят под арест. Но хрупкая коалиция негативного консенсуса, объединенная лишь неприятием президента страны, не имела единого плана действий. Объявление об отмене конституции 1999 г., роспуске парламента, смене ряда ключевых чиновников и назначении новых выборов вызвало смятение в рядах мятежников. Профсоюзы и армейская верхушка не поддержали эти шаги, и путч фактически провалился. Уже спустя три дня Чавес триумфально вернулся к власти в Каракасе. Одним из следствий этих событий стало создание в Венесуэле национальной гвардии — по сути, личной армии президента страны, подконтрольной исключительно Чавесу. Тем не менее, попытка путча способствовала активизации оппозиции.

Экономическая политика Чавеса на фоне беспрецедентно высоких цен на нефть отличалась расширением масштабов государственного интервенционизма, охватывавшего теперь уже не только нефтяной сектор, но и другие отрасли экономики. Предсказуемой реакцией рынка на установление предельных отпускных цен стал жесточайший дефицит основных продуктов питания.

(В.Я. Гельман «Венесуэла и Мексика…»)

ОТВЕТ:

1. Тип политического режима: Авторитаризм

Признаки данного типа режима из текста:

а). Указание того, что Чавес - харизматичный президент.

б). Что Чавес опирался на поддержку избирателей + наличие оппозиции.

в). Что Чавес весьма успешно использовал стратегию политической поляризации. (принципы правил лидерства)

2. Фамилии мыслителей, занимавшихся теоретической разработкой и исследованием данного типа политического режима: Макс Вебер, ~~Ф~~ Х. Арендт

Взгляды мыслителей:

1) Макс Вебер считал, что новой типе политического режима авторитет появляется в результате ~~лидерства~~, когда общество нуждается харизматичных и уверенных лидер, которые предлагают решение ряда проблем.

2) В своих работах Х. Арендт сосредоточена на авторитаризме, сравнивая его с другими типами полит. режима. Часто рассматривая его в рамках Германии, поскольку сама является свидетелем событий тех лет. Негативно как к авторитаризму, так и к ~~тоталитаризму~~ тоталитаризму, т.к. они являются разрушающими

3. Достоинства данного типа политического режима:

а). Лидер держится за счет народа и полит. вовлеченности граждан

б). В рамках режима есть контроль за сферами общества, чтобы быстро вводить нужные реформы.

в). Лидер уже имеет четкие представления и варианты решения кризисных ситуаций, приходя к власти.

Недостатки данного типа политического режима:

а). Контроль за частью общества, цензура, оппозиция глава

б). ~~Быстрое полит. маневрирование~~ Непредсказуемость решений власти

в). Общество опирается харизматичностью лидера, что мешает рациональности действий в вопросах гражданской позиции ~~граждан~~ людей.

4. Название упомянутого во фрагменте текста идейно – политического течения:
Социал-демократическое течение.

5. Изменения государственной символики республики Венесуэла с приходом к власти Уго Чавеса:
Был изменен герб и флаг гос-ва. Герб (новый) был помещен на флаг.

6. Примеры двух стран, в которых в 2023 году существовал определенный Вами тип политического режима:
Китай, Иран.

7. Рекомендации в качестве советника:

а). Я бы предложил не вводить какие радикальные реформы, а начать с малого. Повысить акцизы на бензин и ~~Иссык~~ увеличить налог на недвижимость, также увеличить прием средств в бюджет гос-ва.

б). Поскольку страна развивающаяся, то я бы предложил направить акцизы на привлечение иностранного капитала. Снижение налога на прибыль иностр. компаний не в основном отр. экономики, а др. мери.

в). Введение прогрессивного налогообложения могло бы способствовать сокращению разрыва ~~разрыва~~ между уровнем жизни элиты страны и основными гражданами.

Задание №5. Прочитайте условие и выполните задание по праву.

Условие: перед Вами фрагмент текста, который содержит информацию об особенностях участия в одном уголовном деле в качестве присяжного поверенного известного российского юриста и правоведа второй половины XIX- начала XX века - Владимира Даниловича Спасовича.

Требуется: на основе Ваших знаний теории и истории государства и права, а также анализа представленной судебной ситуации ответить на следующие вопросы:

1. Какие предпосылки оказали существенное влияние на появление во второй половине XIX века плеяды выдающихся российских адвокатов и судебных ораторов? (Укажите три предпосылки и обоснуйте их влияние).

2. **Какие основные профессиональные требования предъявлялись во второй половине XIX века к лицам, претендовавшим на получение статуса присяжного поверенного ?**
3. **Какие отличия в требованиях к кандидатам в присяжные заседатели были во второй половине XIX века и существуют в современной России? (Сравните требования к кандидатам в присяжные заседателя во второй половине XIX века и в настоящее время).**
4. **Почему суд самостоятельно не изменил наказание Киткину с ссылки на заключение «в крепость на год и 4 месяца с лишением некоторых прав», а постановил направить ходатайство монарху? Свой ответ обоснуйте.**

Владимир Данилович Спасович - знаменитый правовед и адвокат второй половины XIX века, автор «Учебника криминального права». В адвокатской работе, по мнению коллег, отличался научным подходом в исследовании доказательств и «чудесной архитектурой речи», а также он внес значительный вклад в разработку теории судебно-уголовных доказательств и изучении проблем психофизиологии.

В деле о составлении подложного духовного завещания от имени умершего капитана гвардии Седкова (1875 год) подсудимых было несколько, но Спасович защищал только Бороздина и Киткина. Фабула дела такова: после смерти мужа у Седковой возник план изготовить фальшивое завещание, которое удостоверил нотариус Лысенков, а в качестве свидетелей поддельного документа были привлечены, в том числе, Бороздин и Киткин по отдельности.

Бороздина, бывшего чиновника и бывшего члена окружного суда, человека нуждающегося в деньгах, привлек к делу его знакомый Лысенков, после вызова в суд на допрос по поводу завещания (обычная практика для суда), Бороздин получил от Седковой двухлетний вексель на 500 рублей, в последующем просил у нее 15 рублей, но не получил их. Киткин же, молодой человек 23 лет от роду, из состоятельной семьи, но растративший уже все деньги, был должником покойного Седкова и его жены, он согласился поставить свою подпись за возврат долговой расписки и 200 рублей сверх того. После начала расследования Киткин первым признался в содеянном и раскаялся.

Спасович обратился к присяжным с просьбой определить степень участия его подзащитных в этом преступлении: «При определении ответственности каждого из подсудимых вам необходимо обратить внимание на то, как построилась группа людей, совершивших преступление: кто был первоначальным ядром, кто пристал прежде и кто после; кто их них ближе и кто дальше от центра в той системе, которую обвиняющая власть назвала организацией преступления… Если подсудимый присовокупился уже к готовому предприятию, то касательно его не может быть поднят вопрос о предварительном на преступление соглашении, так как оно уже существовало, когда к нему пристал подсудимый». Спасович соглашался с тем, что Бороздин, как бывший работник суда, не мог не понимать последствий «дурного предложения», но отвергал обвинение в очернении чести судейского сословия, ибо его подзащитный во время совершения деяния членом окружного суда уже не был, и просил обратить внимание на наличие у Бороздина шести детей. В отношении Киткина адвокат просил присяжных принять во внимание молодость и искреннее раскаяние.

Окружной суд постановил: Бороздина лишить всех особых прав и преимуществ и сослать на житье в Архангельскую губернию. Киткина по лишении всех особенных прав и преимуществ сослать также в Архангельскую губернию. Ввиду явки Киткина с повинной представить о нем на Монаршее усмотрение и ходатайствовать о замене наказания заключением в крепость на год и 4 месяца с лишением некоторых прав.

ОТВЕТ:

1. Предпосылки, повлиявшие на появление во второй половине XIX века плеяды выдающихся российских адвокатов и судебных ораторов:

а). Появление высших учебных заведений, развитие образования, правовые реформы, способствовали росту образованности и появлению высококвалифицированных теоретиков и практиков права и судебного дела.

б). Эпоха Просвещения, достигшая России повлияла на само мышление русского человека: если не только Творец с его правдой, но и правда, которую надо отстаивать не отношению к другим людям. Ведь не только здоровая жизнь важна. Юридические дела стали вопросом чести и достоинства, чего раньше наличие возможностей не допускалось. Не всем дворянам эта возможность, позволяющая получить юридическое образование практики права, в том числе множество адвокатов и юристов

в). Развитие права и возможностей судопроизводства (состязательности) повлияло на граждан России в гражданскую жизнь. Взаимодействие людей города на основе договоров привело к усилению важности юридической поддержки отношений. Рост городского, сословного и экономически-активного населения вызвали появление институтов юридических отношений. Защита прав стала частью повседневной жизни. Именно поэтому отрасль стала развиваться в трудах теоретиков права, в частности и судебных.

2. Основные профессиональные требования, которые предъявлялись во второй половине XIX века к лицам, претендовавшим на получение статуса присяжного поверенного:
Непорочная честь, опирать на правосудие. Человек должен иметь хорошую репутацию, иметь хороший доход. Должен быть достаточно образованным и иметь

Высшее учебное заведение юридическое лицензия, полученное лицензия, чувство справедливости и др.

3. Сравните требования к кандидатам в присяжные заседатели во второй половине XIX века и в настоящее время:

Современное общество, хотя и имеет ряд ограничений в предъявлении требований к кандидатам в присяжные заседатели, однако стало более социально ориентированным. Надо по-прежнему иметь достаточное образование (юридическое), однако уровень заработка не является главным критерием кандидата. По-прежнему требуется дисциплинированность, предусмотрительность (т.е. дисциплинированное выполнение обязанностей).

4. Почему суд самостоятельно не изменил наказание Киткину с ссылки на заключение «в крепость на год и 4 месяца с лишением некоторых прав», а постановил направить ходатайство монарху? Свой ответ обоснуйте.

Я думаю, что в этом есть аналог помилования (смягчение наказания), который имеется с XIX по современное время. Если в XIX суд имел право на помилование (любого), то аналогично этим он не правом обладал лишь монарх.

ФГОБУ ВО «Финансовый университет при Правительстве Российской Федерации»
(Финансовый университет)
Всероссийская олимпиада школьников «Миссия выполнима.
Твое призвание – финансист»

Предмет: ОБЩЕСТВОЗНАНИЕ

ВАРИАНТ __2__

Бланк проверки работы

Код участника ____О-1402___

Задание №1

Имя, Фамилия философа	Филос. пробл.	Обоснов. филос.пр №1	Обоснов. филос.пр. №2	Обоснов. филос.пр №3	Фил. конц. №1	Фил. конц. №2	Фил. конц. №3	Итого:
1	3	-	-	-	3	-	-	7

Задание №2.1

1	Итого:
3	3

Задание №2.2

1	2	3.1	3.2	3.3	4	Итого:
2	0	-	2	-	0	4

Задание №3

1	2	Итого:
2	0	2

Задание №4

1.1	1.2	2.1	2.2	3.1	3.2	4	5	6	7	Итого:
0	1	1	0	1	2	0	0	0	3	8

Задание №5

1.1.	1.2.	1.3.	2	3	4	Итого:
2	2	2	0	0	1	7

ИТОГО за работу баллов : ___31___

Ю – 1442

Код участника
(заполняется организатором)

Олимпиадная работа

заключительного этапа

«Всероссийская олимпиада школьников "Миссия выполнима. Твоё призвание - финансист!" 2023-2024 г.»

«(Обществознание)»

Вариант № 1

«31 января 2024 г.»

Никакие другие записи на титульном листе делать не разрешается

ФГОБУ ВО «Финансовый университет при Правительстве Российской Федерации»
(Финансовый университет)
Всероссийская олимпиада школьников «Миссия выполнима.
Твое призвание – финансист»

Предмет: ОБЩЕСТВОЗНАНИЕ

ВАРИАНТ 1

Бланк проверки работы

Код участника 0-1442

Задание №1

Имя, Фамилия философа	Филос. пробл.	Обоснов. филос.пр №1	Обоснов. филос.пр. №2	Обоснов. филос.пр №3	Фил. конц. №1	Фил. конц. №2	Фил. конц. №3	Итого:
2	3	–	–	–	3	2	–	10

Задание №2.1

1	Итого:
0	0

Задание №2.2

1	2	3.1	3.2	3.3	4	Итого:
0	–	–	–	–	–	0

Задание №3

1	2	Итого:
4	1	5

Задание №4

1.1	1.2	2.1	2.2	3.1	3.2	4	5	6	7	Итого:
0	0	2	2	1	1	0	0	0	1	7

Задание №5

1.1.	1.2.	1.3.	2	3	4	Итого:
4	2	2	0	1	0	9

ИТОГО за работу баллов : 31

ФГОБУ ВО «Финансовый университет при Правительстве Российской Федерации»

ВСЕРОССИЙСКАЯ ОЛИМПИАДА
ШКОЛЬНИКОВ«МИССИЯ ВЫПОЛНИМА.
ТВОЕ ПРИЗВАНИЕ – ФИНАНСИСТ!»
ПО ПРЕДМЕТУ ОБЩЕСТВОЗНАНИЕ
2023-2024 уч. года

Вариант I

Задание №1. Прочитайте условие и выполните предложенное задание по философии.

Условие: в середине 50-х годов XX века был опубликован роман- эпопея «Властелин колец» известного английского писателя Джона Рональда Руэла Толкина. Это художественное произведение считается первым в жанре эпическое фэнтези, впоследствии ставшее классическим. «Властелин колец» является одной из самых популярных книг XX века. Она оказала влияние не только на литературу, кинематограф, но и мировую культуру в целом. Принято считать, что «Властелин колец» - это яркий образец массовой культуры, однако, только этим, сложно объяснить стойкий интерес к этому произведению как со стороны широкой общественности, так и представителей интеллектуальной элиты. В рамках настоящего задания Вам предстоит осуществить философский анализ данного произведения и попытаться выявить скрытые смыслы, содержащиеся в нем.

Требуемый философский анализ должен включать:

1. Определение по предложенному описанию трех выдающихся философов, каждый из которых имеет свою философскую теорию по одной из философских проблем (идей), содержащихся во «Властелине колец».

2. Выявление и формулировка трех философских проблем (идей), которые содержатся во «Властелине колец» и присутствуют у определенных Вами философов. (Одна проблема - один философ).

3. Обоснование каждой выявленной философской проблемы (идеи) с опорой на содержание самого произведения. (Объем обоснования каждой проблемы должен составлять не менее пяти предложений. Всего три обоснования).

4. Краткая характеристика философских взглядов каждого из определенных Вами философов в отношении «своей» философской проблемы (идеи). (Объем характеристики каждой философской концепции должен составлять не менее десяти предложений. Всего три характеристики).

Описание философа №1

Данного древнегреческого мыслителя волнует вопрос о соотношении власти и нравственности. Он основал собственную философскую Академию, в которой изучалась логика, риторика, математика, а также другие науки. В философской Академии считалось, что математика – основное условие философского познания. Уникальность написанных философских трудов этого мыслителя в том, что он приглашает читателя окунуться в обсуждение проблемы с учетом позиции разных собеседников, которые присутствуют в произведении. Истинное существование философии, по мнению мыслителя, выражается в душе, которая может оставаться в диалоге наедине с собой, а также вступать в диалог с другими душами.

Ответ: Платон

Описание философа №2

Этот выдающийся древнегреческий философ создал новые научные направления, разработал основы формальной логики, произвел классификацию наук, определил их предмет и методы. Также известен как наставник великого полководца - Александра Македонского. Все это, и многое другое, говорит о масштабе личности данного философа. В его учении исследуется онтологическая (учение о бытии), гносеологическая (учение о познании), социально-политическая и естественнонаучная проблематика. Особое место в его философии занимает этическое учение. В истории философии он запомнился как создатель «первой философии». Немаловажным фактом из его жизни является, то, что он известен как основатель школы «Ликей», в дальнейшем это название стало использоваться для обозначения образовательных учреждений – лицей.

Ответ: Аристотель

Описание философа №3

Чрезвычайная тяга к чтению и книгам с самого детства, предопределила род деятельности этого мыслителя. Он стал одним их самых известных писателей и философов XX столетия. Вопросы экзистенциального характера пронизывают большую часть написанных им произведений. Несмотря на многочисленные скандалы вокруг его имени (например, он категорически отказался получать Нобелевскую премию в области литературы), его философские работы с увлечением читают во всем мире. Также философ был активным общественным деятелем, имея крайне жесткие оппозиционные взгляды на существовавшую в то время во Франции власть.

Ответ: Ж. Фромм

Философские проблемы:

1. Создание идеального государства, какую роль играет в этом философ.
2. Как человек должен поступать в различных ситуациях? ~~Нравственность~~ Частное или общее благо?
3. Должен ли человек отказываться от любви?

Обоснования из текста:

1.

2.

3.

Концепции определенных во «Властелине колец» философских проблем (идей) у описанных в задании философов. (Ответ должен быть построен по следующему алгоритму: «Формулировка проблемы (идеи)- указание мыслителя - описание философской теории)

1. Какую роль играет философ в создании идеального государства? Платон. Платон считал, что философы – высший класс ~~в~~ в обществе, они умны и образованны. Именно поэтому философы должны управлять государством. К сожалению, люди этого не понимают. Платон рассказывает притчу о корабле, в которой философу не дают встать к штурвалу, ведь он не моряк. Кроме того, у Платона есть сказание о пещере. В этой пещере люди видят лишь тёмные вещи, а не сами вещи. Только философы способны вывести людей из пещеры и показать им истинный мир. Чтобы стать философом, дети должны ~~они~~ проходить специальное обучение и испытания с ранних лет.

2. Частное или общее благо? Аристотель. Лучшей формой правления Аристотель считал политию. Согласно ей все граждане должны поступать во имя общего блага, т. к. человек – животное политическое (zoon politicon). Согласно ~~Ко~~ этике Аристотеля

при принятии решения, как поступить, нужно руководствоваться тем, какую роль поступок будет иметь для общего блага.

3.

Задание №2.1. Прочитайте условие и выполните предложенное задание по экономике.

Условие: **Вы являетесь членом дискуссионного клуба «Черный лебедь» и участвуете в его заседании. В одном из выступлений прозвучал тезис о том, что «Бюджетная система страны напрямую зависит от наличия в ней (стране) факторов производства».**

Требуется: **подтвердить или опровергнуть тезис из условия задания. Для этого необходимо:**

1. Выбрать одну из трех позиций по данному вопросу (Согласен/ Не согласен/ Частично согласен)

2. Обосновать выбранную позицию, используя обществоведческую теорию.

ОТВЕТ:

1. Частично согласен.

2. Бюджетная система страны, очевидно, зависит от наличия в ней факторов производства. Такие страны могут добывать различные полезные ископаемые и продавать их. Например, существуют петрогосударства, чей бюджет и экономика основана на продаже нефти. Но наличие богатых природных ресурсов не гарантирует стране получение от них большой прибыли. К примеру, их добыча может быть очень дорогой; дешевле будет покупать у других стран. Также подтверждением этому является такой феномен как ресурсное проклятье.

Задание №2.2. Прочитайте условие и выполните предложенное задание по экономике.

Условие: перед Вами портреты выдающихся представителей одной из школ экономической теории, чьи фамилии зашифрованы в виде анаграмм.

Требуется:

1. Расшифровать анаграммы и соотнести фамилии экономистов и портреты.
2. Определить (написать название) школу экономической теории, к которой принадлежат экономисты.
3. Кратко охарактеризовать вклад, который внес каждый из определенных Вами экономистов, в экономическую науку.
3. Выбрать одного из представленных в задании экономистов, кому по Вашему мнению может принадлежать следующая экономическая идея: *«Если права собственности четко определены и трансакционные издержки равны нулю, то размещение ресурсов (структура производства) будет оставаться неизменным и эффективным независимо от изменений в распределении прав собственности»* и обосновать почему.

1

2

3

РОНТ **СМЕДЦЕ** **ОКЗУ**

ОТВЕТ :

Портрет №1 - НОРТ

Портрет №2 - ОУКЗ

Портрет №3 - _____

Название школы экономической теории: _____

_____

Вклад экономиста, изображенного на портрете №1:

_____

_____

_____

_____

_____

_____

_____

Вклад экономиста, изображенного на портрете №2:

Вклад экономиста, изображенного на портрете №3:

Выбор экономиста и обоснование принадлежности цитаты:

Норт.

Задание 3. Прочитайте условие и выполните задание по социологии.

Условие: ниже представлены цитаты из различных художественных произведений.
Требуется:
1. Определить стратегию поведения героев произведений в каждой из конфликтных ситуаций (например, в соответствии с классификацией К.Томаса и Р.Килманна)
2. Опираясь на обществоведческую теорию, укажите образы каких животных иллюстрирует каждая стратегия поведения. (Ответ должен быть занесен в таблицу).

Фрагменты произведений

1. «Государь мой премилостивый, я до тех пор не намерен ехать в Покровское, пока не вышлете Вы мне псаря Парамошку с повинною; а будет моя воля наказать его или помиловать, а я терпеть шутки от Ваших холопьев не намерен, да и от Вас их не стерплю, потому что я не шут, а старинный дворянин. За сим остаюсь покорным ко услугам Андрей Дубровский».
   «Как, - загремел Троекуров, вскочив с постели босой, - высылать к ему моих людей повинной, он волен их миловать, наказывать! да что он в самом деле задумал; да знает ли он, с кем связывается? Вот я ж его... Наплачется он у меня, узнает, каково идти на Троекурова!»
   (А.С.Пушкин «Дубровский»)

2. «Медведь подумал, подумал, почесал за ухом и спросил: - Кто яблоко нашёл?- Я! - сказал Заяц.- А кто яблоко сорвал?- Как р-раз я! - каркнула Ворона.- Хорошо. А кто его поймал?- Я поймал! - пискнул Ёж.- Вот что,- рассудил Медведь, - все вы правы, и потому каждый из вас должен яблоко получить… - Но тут только одно яблоко! - сказали Ёж, Заяц и Ворона.- Разделите это яблоко на равные части, и пусть каждый возьмёт себе по кусочку. И все хором воскликнули:- Как же мы раньше не догадались!»
   (В. Сутеев «Яблоко»)

3. «Тут голова, им всем в укор,
   сказала: "Бросьте этот спор!
   Вы все равны, нужны друг другу,
   Не ссорьтесь, делая услугу!
   Все мы - едины, все мы - ТЕЛО!
   И делаем одно мы дело!
   Здесь важно мир иметь, любовь,
   В единстве и без лишних слов!»
   (Н. Журавлева – Гросс «Конфликт тела»)

4. «В контрразведке били Шухова много. И расчет был у Шухова простой: не подпишешь - бушлат деревянный, подпишешь - хоть поживешь еще малость. Подписал».
   (А.И. Солженицын «Один день Ивана Денисовича»)

5. «Идёт опять зайчик, ему на встречу бык:
   - Му-у-у-у! Что, зайчик, плачешь?
   - Как же мне не плакать? Была у меня избушка лубяная, а у лисы - ледяная. Попросилась она ко мне ночевать, да меня же и выгнала!
   - Му-у-у! Пойдём, я твоему горю помогу!
   - Нет, бык, не поможешь! Собака гнала - не выгнала, медведь гнал - не выгнал и тебе не выгнать!
   - Нет, выгоню! Подошли они к избушке, бык как заревел:
   - Поди, лиса, вон! А лиса им с печи:
   - Как выскочу, как выпрыгну, пойдут клочки по закоулочкам! Бык испугался и убежал».
   (Русская народная сказка «Заюшкина избушка»)

ОТВЕТ:

Стратегии поведения	№ фрагмента художественной литературы	Образ животного
Применение силы	1	лев
Компромисс	2	мыши
Сотрудничество	3	муравей
Подчинение другим	4	~~Змеи~~ Собаки
Уступка	5	Змеи

Задание №4. Прочитайте условие и выполните задание по политологии.

<u>Условие:</u> предложенный фрагмент содержит описание политической ситуации, сложившейся в Аргентине в первой половине XX века.

<u>Требуется:</u>

1. Определить тип политического режима, описанный во фрагменте текста. *(Ответ должен содержать конкретное название политического режима).* Какие признаки данного политического режима указал автор в своем тексте ? *(Ответ должен содержать не менее трех признаков из текста).*

2. Перечислить фамилии известных Вам мыслителей, занимавшихся изучением и разработкой теории данного в задании типа политического режима, и кратко охарактеризовать взгляды каждого из них по поводу этого типа политического режима.

3. Указать три достоинства и три недостатка, которые Вы можете выделить у данного типа политического режима.

4. Определить название упомянутого во фрагменте текста идейно – политического течения.

5. Указать название исторического события, описанного в тексте.

6. Привести пример двух стран, расположенных на Африканском континенте, в которых в 2023 году сохранился определенный Вами тип политического режима?

7. Сформулировать не менее трех рекомендаций, имеющих практическое применение, в качестве советника Хуана Доминго Перона.

Кризис 1930 года привел к тому, что многие сельскохозяйственные рабочие обосновались в окрестностях крупных городов, искали лучших заработков на фабриках и в мастерских, стремились повысить уровень жизни. Эта рабочая сила стала основой для примитивной индустриализации. Новые рабочие получили квалификацию, высокие зарплаты и полную занятость, что редко случалось в Аргентине.

Кроме того, в стране существовала националистическая идеология, которая, хотя ее не разделяла ни одна политическая партия, была очень популярна в военных кругах, высших классах Аргентины, в среде интеллигенции.

В политической сфере ситуация складывалась следующим образом: с одной стороны - демократический фронт, еще не имевший кандидата, но состоявший из традиционно влиятельных партий; с другой стороны - консерваторы, выдвинувшие кандидатуру Патрона Косты. У части радикалов возникла блестящая идея

предложить министру вооруженных сил генералу Педро Пабло Рамиресу стать кандидатом от Демократического фронта. Они полагали, что кандидатура военного министра сделает невозможной фальсификацию выборов, и таким образом радикалы победят и сформируют правительство. Радикалы провели переговоры с генералом Рамиресом, которому понравилось это предложение. Об этом узнал президент и попросил публичных объяснений. Генерал Рамирес выпустил довольно двусмысленное коммюнике, и Кастильо настаивал на его опровержении.

С самого начала своей политической карьеры Хуан Доминго Перон стремился организовать политические силы, которые позволили бы ему осуществлять власть. Еще до прихода на пост президента, в 1946 году, он решил распустить организации, поддержавшие его на выборах в феврале, и создать на их основе единую партию. Поначалу она стала называться Единой национальной революционной партией, а затем - Перонистской партией. В нее входили не только сторонники Перона, но и государственные служащие (для некоторых из них членство в партии было обязательным). Перонистская партия пользовалась очевидным покровительством властей, что проявлялось в различных формах. Перон также купил все частные радиостанции страны, организовал целую сеть официальных газет и журналов и проводил политику постоянного давления на оппозиционные партии, которые имели незначительное число мест в законодательных органах и были неспособны оказывать сопротивление политике, проводимой президентом. Депутатам от радикалов часто не давали выступать, некоторых из них изгнали из парламента, других посадили в тюрьму или вынудили покинуть страну.

Политические партии вели активную жизнь, но подвергались давлению, преследованиям и многочисленным рискам. Избирательные кампании складывались для них непросто, так как у них не было доступа ни к одной радиостанции и фактически существовали лишь две независимые газеты общенационального значения. Пропагандой и печатными изданиями занималось государственное учреждение, добившееся совершенства в искусстве замалчивания новостей и мнений, которые могли быть неприятны правительству.

В то время преобладали враждебные действия по отношению к инакомыслящим, поощряемые самим Пероном, жесткие речи которого в отношении оппозиции, зачастую были абсурдны по форме. Он угрожал повесить оппозиционеров и однажды заявил, что сам подаст стальную петлю, чтобы задушить тех, кто мешал правительству, пользовавшемуся поддержкой большинства народа. Безусловно, оппозиция не была лояльна правительству. Плелось множество заговоров, в большинстве своем совершенно безумных и без всяких шансов на успех.

(Луна Феликс «Краткая история аргентинцев»)

ОТВЕТ:

1. Тип политического режима: тоталитарный

Признаки данного типа режима из текста:

а). Перон купил все частные радиостанции страны, организовал целую сеть официальных газет.

б). Депутатам от радикалов часто не давали выступать, других посадили в тюрьму

в). Политические партии подвергались гонениям, преследованиям.

2. Фамилии мыслителей, занимавшихся теоретической разработкой и исследованием данного типа политического режима: Ж. Кейлоне, Х. Линц, К. Манхейм, Х. Арендт.

Взгляды мыслителей:

• Х. Койпель. Страхи человека как причина того, что тоталитаризм существует. • Х. Линц. Составил классификацию авторитарных и тоталитарных полит. режимов. • Х. Арендт „Истоки тоталитаризма" „Банальность зла". Люди, осуществляющие полит. режим, лишь подчиняются приказам; они боятся правителя.

3. Достоинства данного типа политического режима:

а). Стабильность общества, т.к. все люди находятся под контролем

б). Интеграция людей, т.к. все придерживаются одной идеологии; мало соц. конфликтов

в). Мобилизация людей, т.е. всех можно легко объединить и заставить что-то делать.

Недостатки данного типа политического режима:

а). Огромные траты на осуществление режима, бедность населения

б). Граждане постоянно находятся в состоянии страха

в). ~~Плохой~~ Низкий эк. рост, т.к. гос-во ограничивает общество от технологий и связи.

4. Название упомянутого во фрагменте текста идейно – политического течения:

Национализм, сионизм.

5. Название исторического события, описанного в тексте:

Приход к власти Перона, Аргентинская революция

6. Примеры двух стран, расположенных на Африканском континенте, в которых в 2023 году сохранился определенный Вами тип политического режима:

Чешен, Ирак, Ливия.

7. Рекомендации в качестве советника:

а). Перестать преследовать политические партии, разрешить полит. плюрализм хотя бы видимый, пусть не реальный. Это уменьшит тревожность в обществе.

б). Запретить частные СМИ, но ввести цензуру. Это снизит затраты на публикацию газет. Сэкономленные деньги направить на осуществление социальной политики, что увеличит доверие населения к Петрову.

в). Развивать промышленность и с/х (борьба с безработицей), чтобы увеличить благосостояние населения. Тогда общество будет ценить своего правителя.

Задание №5. Прочитайте условие и выполните задание по праву.

Условие: **перед Вами фрагмент текста, который содержит информацию об особенностях участия в одном уголовном деле в качестве присяжного поверенного известного российского юриста и правоведа второй половины XIX- начала XX века - Сергея Аркадьевича Андреевского.**

Требуется: **на основе Ваших знаний теории и истории государства и права, а также анализа представленной судебной ситуации ответить на следующие вопросы:**

1. **Какие предпосылки оказали существенное влияние на появление во второй половине XIX века плеяды выдающихся российских адвокатов и судебных ораторов? (Укажите три предпосылки и обоснуйте их влияние).**
2. **Какие общие требования существовали во второй половине XIX века к лицам, избираемым в присяжные заседатели? Кто не подлежал внесению в списки присяжных заседателей?**
3. **Какие отличия в общих требованиях и ограничениях статуса присяжного поверенного во второй половине XIX века и адвоката в настоящее время можете назвать? (Сравните общие требования и ограничения статуса присяжного поверенного и современного российского адвоката).**
4. **Мог ли в описанном деле суд приговорить Августовского к смертной казни, если бы присяжные постановили, что он не заслуживает снисхождения? Свой ответ обоснуйте.**

Сергей Аркадьевич Андреевский, юрист и адвокат второй половины XIX-начала XX вв., снискал славу одного из лучших судебных ораторов: он всегда давал тонкие психологические портреты своих клиентов и старался воздействовать на чувство присяжных заседателей.

В деле Августовского, который сбежал из ссылки, вернулся в Петербург, скрывался в квартире у своей семьи, где был обнаружен и при задержании убил кухарку, после, при следствии, пытался выдать себя за сумасшедшего, но «был уличен в притворстве и признан психически здоровым», Андреевский в защитной речи мало говорил о непосредственных доказательствах деяний, не отрицал вины подсудимого, но рассматривал обстоятельства дела через призму его личности.

Он представил подсудимого человеком «с ненормально кипучим и беспокойным внутренним миром», в своих письмах многословного до невероятности, со странностями в образе мышления. «Давно уже высказана истина, - говорил защитник, - что слог человека – это он сам, и если внутренняя жизнь Августовского также сбивчива и туманна, неверна и поспешна, как его письма и речи, то вот уже основание, чтоб поглубже призадуматься над этим делом… Все эти фолианты, заметки и наброски … не были вызваны у него потребностью творчества или научных занятий, а все они сосредоточены на самом Августовском, на его судьбе и делах». Причиной побега из ссылки была названа богатая фантазия подсудимого, вообразившего измену жены: «Откровенно назвав Августовского несправедливым, я с таким же убеждением скажу, что эта несправедливость у него не злонамеренная и преступная, а болезненная. Причина ее заключается в ненормальной силе и ложном направлении его фантазии».

Убийство же кухарки, присутствовавшей в квартире при задержании, объяснялось непостижимым законом «роковых сплетений судьбы», это была не расчетливая месть человеку, сообщившему о нем полиции,

но случайный выбор жертвы: «в нем поднялась страшная сила, не растратив которую, он не сможет с покорностью агнца переступить порог своего жилища», и он нанес смертельную рану, не рассчитывая непременно на убийство.

«В нашей жизни, господа присяжные заседатели, мы встречаем над собой только две власти: власть закона и власть судьбы».

Присяжные заседатели признали Августовского виновным в самовольной отлучке из места ссылки и в убийстве в запальчивости и раздражении, но дали ему снисхождение. Суд приговорил обвиненного к ссылке на поселение в места Сибири не столь отдаленные.

ОТВЕТ:

1. Предпосылки, повлиявшие на появление во второй половине XIX века плеяды выдающихся российских адвокатов и судебных ораторов:

а). Отмена крепостного права в 1861 г. Большому кол-ву людей нужно было защищать свои права, а что вызвало спрос на юристов.

б). Бурное развитие науки, в частности юриспруденции, появление хотя бы каких-то кодексов, законов, которыми пользовались в судах. Юристы стремились и усилить законные пробелы в праве.

в). Рост числа университетов, в которых обучали юриспруденции.

2. Общие требования, существовавшие во второй половине XIX века к лицам, избираемым в присяжные заседатели:

Достижение совершеннолетия, отсутствие психических расстройств, грамотность, минимальное образование, состояние в браке, наличие собственности, наличие документов

Кто не подлежал внесению в списки присяжных заседателей ?

Дети, родство или близкие связи с подсудимым, старики, не имеющие документов.

3. Сравнение общих требований и ограничений статуса присяжного поверенного и современного российского адвоката:

Общие требования: наличие высшего юридического образования, стаж работы в данной сфере не менее 5 лет, полученная лицензия на осуществление деятельности.
Ограничение: не могут выносить вердикт, осуществлять правосудие

4. Мог ли в описанном деле суд приговорить Августовского к смертной казни, если бы присяжные постановили, что он не заслуживает снисхождения? Свой ответ обоснуйте.

Да, может. Решения суда присяжных имеют силу в случаях смягчения наказания при расхождении мнения с судом. Здесь же присяжные постановили, что Августовский снисхождения НЕ заслуживает, значит, суд имеет право вынести такое решение.

О-1512

Код участника
(заполняется организатором)

Время выхода 11 05 ; 12 35
возвр-е 11 22 ; 12 49

Олимпиадная работа

заключительного этапа

«Всероссийская олимпиада школьников "Миссия выполнима. Твоё призвание - финансист!" 2023-2024 г.»

«(Обществознание)»

Вариант № 2 (два)

«31 января 2024 г.»

Никакие другие записи на титульном листе делать не разрешается

ФГОБУ ВО «Финансовый университет при Правительстве Российской Федерации»

ВСЕРОССИЙСКАЯ ОЛИМПИАДА ШКОЛЬНИКОВ«МИССИЯ ВЫПОЛНИМА. ТВОЕ ПРИЗВАНИЕ – ФИНАНСИСТ!» ПО ПРЕДМЕТУ ОБЩЕСТВОЗНАНИЕ
2023-2024 уч. года

Вариант II

Задание №1. Прочитайте условие и выполните предложенные задания по философии.

Условие: свой роман «Мастер и Маргарита» М.А. Булгаков писал с 1928 по 1940 гг. Первая публикация произведения в сокращенном варианте была осуществлена в 1966-1967гг. Книжная версия без цензуры и купюр была опубликована в СССР только в 1973 году в издательстве «Художественная литература». «Мастер и Маргарита» - роман, воплотивший размышления М.А. Булгакова о современности и вечности человека и мира, художника и власти. В нем удивительным образом переплетаются едкая сатира, тонкий психологический анализ и философское обобщение. «Мастер и Маргарита» в первую очередь роман о современном писателю мире, попытка осмысления основ того общества, которое формировалось в нашей стране в 30-е годы 20 века, называемые теперь периодом укрепления культа личности Сталина.

В рамках настоящего задания Вам предстоит осуществить философский анализ данного произведения и попытаться выявить скрытые смыслы, содержащиеся в нем.

Требуемый философский анализ должен включать:

1. Определение по предложенному описанию трех выдающихся философов, каждый из которых имеет свою философскую теорию по одной из философских проблем (идей), содержащихся в «Мастере и Маргарите».
2. Выявление и формулировка трех философских проблем (идей), которые содержатся в «Мастере и Маргарите» и присутствуют у определенных Вами философов. (Одна проблема - один философ).
3. Обоснование каждой выявленной философской проблемы (идеи) с опорой на содержание самого произведения. (Объем обоснования каждой проблемы должен составлять не менее пяти предложений. Всего три обоснования).
4. Краткая характеристика философских взглядов каждого из определенных Вами философов в отношении «своей» философской проблемы (идеи). (Объем характеристики каждой проблемы должен составлять не менее десяти предложений. Всего три характеристики).

Описание философа №1

Этот выдающийся древнегреческий философ создал новые научные направления, разработал основы формальной логики, произвел классификацию наук, определил их предмет и методы. Также известен как наставник великого полководца - Александра Македонского. Все это, и многое другое, говорит о масштабе личности данного философа. В его учении исследуется онтологическая (учение о бытии), гносеологическая (учение о познании), социально-политическая и естественнонаучная проблематика. Особое место в его философии занимает этическое учение. В истории философии он запомнился как создатель «первой философии». Немаловажным фактом из его жизни является, то, что он известен как основатель школы «Ликей», в дальнейшем это название стало использоваться для обозначения образовательных учреждений – лицей.

Ответ: Аристотель

Описание философа №2

Взгляды этого мыслителя конца XIX- первой половины XX века связаны с религиозной философией. В его творчестве множество богословских и философских работ, а также из области естественных и точных наук. Трагическая судьба философа вызовет немало вопросов, его назовут «русским Леонардо да Винчи». Дело в том, что его занятия отдельными науками не были занятиями человека, охваченного неуемной жаждой познания. Эти занятия скреплялись в единое целое некоторой целью, которую он поставил себе еще в юности: «произвести синтез церковности и светской культуры... воспринять все положительное учение Церкви и научно-философское мировоззрение вместе с искусством». Он оказал серьезное влияние не только на развитие русской философии, и культуры, но также мировой. Оригинальность рассуждений мыслителя часто вызывала бурную реакцию у слушавшей его аудитории.

Ответ: Павел Флоренский

Описание философа №3

Один из самых влиятельных мыслителей в истории философии, он способствовал активному внедрению критической рефлексии в работы философов. Про него говорят, что он совершил «трансцендентальный поворот» в философии. Современная философия сознания, аналитическая философия и ряд других направлений испытали на себе влияние его взглядов. Мыслителя интересовала главная, по его мнению, философская проблема – «Что такое человек?». Его философские труды многими исследователями рассматриваются как «головоломные» сочинения, однако мыслитель писал и научно-популярные тексты, посвященные различным историческим аспектам.

Ответ: Сократ

Философские проблемы:

1. Жестокая реальность бытия.
2. Смерть и бессмертие
3. Человек и искусство

Обоснования из текста:

1. Аристотель изучал жизнь человека, её смысл. Он писал о сложностях, встречающихся на пути, как сам видел их разрешение. Сочетая роман „Мастер и Маргарита" с его философскими проблемами, можно предположить такую: „Жестокая реальность бытия".

В романе „Мастер и Маргарита" мы рассматри-

вается проблема „жестокой реальности бытия". Мастер, обладающий выдающимися знаниями и написавший прекрасное произведение, не смог показать его народу из-за коррупции и жестокости людей. Его старания и вложенные силы никто не оценил по достоинству. Это привело его к осознанию жестокой реальности. Мастер сжёг своё произведение, разочаровавшись в людях.

2.

В романе „Мастер и Маргарита" прокуратор осудил невиновного. Он приговорил его к смертной казни. Человек, который понёс наказание, был "Иешуа" (обошёлся). Автор показывает читателям рассуждения прокуратора, в которых он сожалеет о сделанном выборе и не готов принимать действительность. Прокуратор решил, что может принимать решения о жизни других людей ("вершить их судьбы"). Такое понимание его долга не привело прокуратора к счастью и успеху.

3.

В романе „Мастер и Маргарита" рассматривается проблема „человека и искусства". Мастер относится к нему, как к чему-то ценному, необходимому в обществе. Многие жители же относятся к нему небрежно, отрицая его важность. Таким образом, возникает конфликт, на котором строится произведение. Булгаков также обличает влияние искусства на человека.

Концепции определенных в «Мастере и Маргарите» философских проблем (идей) у описанных в задании философов. (Ответ должен быть построен по следующему алгоритму: «Формулировка проблемы (идеи)-указание мыслителя - описание философской теории)

1.

2.

0-1512

Задание №2.1. Прочитайте условие и выполните предложенное задание по экономике.

Условие: Вы являетесь членом дискуссионного клуба «Антихрупкость» и участвуете в его заседании. В одном из выступлений прозвучал тезис о том, что «Система трехсторонних договоров с участием предпринимателей, работников и государства, которая составляет суть социального партнерства, в современных российских условиях утратила свою актуальность».

Требуется: подтвердить или опровергнуть тезис из условия задания. Для этого необходимо:

1. Выбрать одну из трех позиций по данному вопросу (Согласен/ Не согласен/ Частично согласен)
2. Обосновать выбранную позицию, используя обществоведческую теорию.

ОТВЕТ:

1. ~~Не согласен~~ Частично согласен

2. С одной ~~стороны~~ стороны участие государства в трёхсторонем договоре способствует контролю соблюдения законодательства при его заключение. Так, можно сказать, что государство - это регулятор отношений предпринимателя и работников.

С другой стороны вмешательство гос-ва в экономическую деятельность (в частные её элементы) может снизить скорость её развития. К тому же нередко вмешательство государства приводит к снижению трудовой активности как предпринимателей, так и работников.

Задание №2.2. Прочитайте условие и выполните предложенное задание по экономике.

Условие: перед Вами портреты выдающихся представителей одной из школ экономической теории, чьи фамилии зашифрованы в виде анаграмм.

Требуется:

1. Расшифровать анаграммы и соотнести фамилии экономистов и портреты.
2. Определить (написать название) школу экономической теории, к которой принадлежат экономисты.
3. Кратко охарактеризовать вклад, который внес каждый из определенных Вами экономистов, в экономическую науку.
4. Выбрать одного из представленных в задании экономистов, кому по Вашему мнению может принадлежать следующая экономическая идея: *«Трансакция - это не обмен товарами, а отчуждение и присвоение прав собственности и свобод, созданных обществом»* и обосновать почему.

1

2

3

СОМНОМК ЛЕЧТЛПМ ЛЕБНЕВ

ОТВЕТ :

Портрет №1 - _____

Портрет №2 - _____

Портрет №3 - _____

Название школы экономической теории: _____

_____

Вклад экономиста, изображенного на портрете №1:

_____

_____

_____

_____

_____

_____

_____

_____

_____

Вклад экономиста, изображенного на портрете №2:

Вклад экономиста, изображенного на портрете №3:

Выбор экономиста и обоснование принадлежности цитаты:

Задание 3. Прочитайте условие и выполните задание по социологии.

Условие: ниже представлены цитаты из различных художественных произведений.
Требуется:

1. Определить стратегию поведения героев произведений в каждой из конфликтных ситуаций (например, в соответствии с классификацией К.Томаса и Р.Килманна)
2. Опираясь на обществоведческую теорию, укажите образы каких животных иллюстрируют каждая стратегия поведения. (Ответ должен быть занесен в таблицу).

Фрагменты произведений

1. «Дикой. Баклуши ты, что ль, бить сюда приехал! Дармоед! Пропади ты пропадом!
Борис. Праздник: что дома-то делать!
Дикой. Найдешь дело, как захочешь. Раз тебе сказал, два тебе сказал: «Не смей мне навстречу попадаться»; тебе все неймется! Мало тебе места-то? Куда ни поди, тут ты и есть! Тьфу ты, проклятый! Что ты как столб стоишь-то! Тебе говорят аль нет?
Борис. Я и слушаю, что ж мне делать еще!
Дикой (посмотрев на Бориса). Провались ты! Я с тобой и говорить-то не хочу, с езуитом. (Уходя.) Вот навязался! (Плюет и уходит».

(А. Н. Островский «Гроза»)

2. «Вот пошел он к синему морю,
(Помутилося синее море.)
Стал он кликать золотую рыбку,
Приплыла к нему рыбка, спросила:
«Чего тебе надобно, старче?»
Ей старик с поклоном отвечает:
«Смилуйся, государыня рыбка!
Еще пуще старуха бранится,
Не дает старику мне покою:
Избу просит сварливая баба».
Отвечает золотая рыбка:
«Не печалься, ступай себе с богом,
Так и быть: изба вам уж будет».

(А. С. Пушкин «Сказка о золотой рыбке»)

3. «Наконец Иван Иванович взял шапку свою.

- Очень хорошо поступаете вы, Иван Никифорович! прекрасно! Я это припомню вам.
- Ступайте, Иван Иванович, ступайте! да глядите, не попадайтесь мне: а не то я вам, Иван Иванович, всю морду побью!
- Вот вам за это, Иван Никифорович! - отвечал Иван Иванович, выставив ему кукиш и хлопнув за собою дверью, которая с визгом захрипела и отворилась снова.
Иван Никифорович показался в дверях и что-то хотел присовокупить, но Иван Иванович уже не оглядывался и летел со двора.»

(Н.В. Гоголь «Повесть о том, как поссорились Иван Иванович с Иваном Никифоровичем»)

4. «-Но мы всё-таки настаиваем на примирении, - сказал Шешковский виноватым голосом, как человек, который вынужден вмешиваться в чужие дела; он покраснел, приложил руку к сердцу и продолжал: - Господа, мы не видим причинной связи между оскорблением и дуэлью. У обиды, какую мы иногда по слабости человеческой наносим друг другу, и у дуэли нет ничего общего. Вы люди университетские и образованные и, конечно, сами видите в дуэли одну только устарелую, пустую формальность и всякая штука. Мы так на нее и смотрим, иначе бы не поехали, так как не можем допустить, чтобы в нашем присутствии люди стреляли друг в друга и всё. - Шешковский вытер с лица пот и продолжал: - Покончите же, господа, ваше недоразумение, подайте друг другу руки и поедем домой пить мировую. Честное слово, господа!»

(А.П. Чехов «Дуэль»)

5. И чайник шепнул утюгу:
«Я дальше идти не могу».
И заплакали блюдца:
«Не лучше ль вернуться?»
И зарыдало корыто:
«Увы, я разбито, разбито!»
.....
«Ой вы, бедные сиротки мои,
Утюги и сковородки мои!
Вы подите-ка, немытые, домой.
Я водою вас умою ключевой.
Я почищу вас песочком,
Окачу вас кипяточком,
И вы будете опять,
Словно солнышко, сиять.
А поганых тараканов я повыведу,
Прусаков и пауков я повымету!»
И сказала скалка:
«Мне Федору жалко».
И сказала чашка:
«Ах, она бедняжка!»
И сказали блюдца:
«Надо бы вернуться!»
(К. Чуковский «Федорино горе»)

ОТВЕТ:

Стратегии поведения	№ фрагмента художественной литературы	Образ животного
~~спор~~ конкуренция	1	~~Лев~~ акула
сотрудничество ~~приспособление~~	2	~~Слон~~ Сова
приспособление	3	~~Лиса~~
~~сотрудничество~~ ~~компромисс~~ арбитраж	4	~~Сова~~
компромисс	5	~~Лиса~~

Задание №4. Прочитайте условие и выполните задание по политологии.

Условие: предложенный фрагмент содержит описание политической ситуации, сложившейся в Венесуэле в конце XX века.

Требуется:

1. Определить тип политического режима, описанный во фрагменте текста. *(Ответ должен содержать конкретное название политического режима).* Какие признаки данного политического режима указал автор в своем тексте? *(Ответ должен содержать не менее трех признаков из текста).*

2. Перечислить фамилии известных Вам мыслителей, занимавшихся изучением и разработкой теории данного в задании типа политического режима, и кратко охарактеризовать взгляды каждого из них по поводу этого типа политического режима.

3. Указать три достоинства и три недостатка, которые Вы можете выделить у данного типа политического режима.

4. Определить название упомянутого во фрагменте текста идейно – политического течения.

5. Указать как изменилась государственная символика республики Венесуэла с приходом к власти Уго Чавеса.

6. Привести пример двух стран, в которых в 2023 году сохранялся определенный Вами тип политического режима.

7. Сформулировать не менее трех рекомендаций, имеющих практическое применение, в качестве советника Уго Чавеса.

Придя к власти на волне массового недовольства сложившейся в стране ситуацией, Уго Чавес начал решительную перекройку всего политического устройства Венесуэлы. Его основным орудием стал плебисцит: харизматический президент опирался на поддержку избирателей напрямую, игнорируя сложившиеся политические институты и элиты страны и ведя с ними жесткую конфронтацию. При этом Чавес весьма искусно использовал стратегию политической поляризации: в ситуации, когда венесуэльцы были вынуждены выбирать между Чавесом и его противниками, перевес неизменно оказывался на стороне президента.

В феврале 1999 г. он назначил референдум по вопросу о созыве конституционной ассамблеи с целью принятия нового основного закона страны. При этом Уго Чавес рассматривал новый орган не как совещание для выработки проекта конституции, а как своего рода учредительное собрание. Новая конституция заметно усиливала власть президента: срок полномочий продлевался до шести лет, запрет на переизбрание отменялся (хотя и вводился запрет на пребывание у власти более двух сроков подряд), глава государства получал контроль над Верховным судом и национальным избирательным советом страны. Референдумы провозглашались ключевым механизмом принятия решений, имевшим высшую силу.

Сокрушительная победа Чавеса на выборах конституционной ассамблеи придала ему уверенности: в конце августа 1999 г. ассамблея провозгласила себя высшим органом власти в стране, вытеснив парламент и судебную власть на политическую обочину. В экономическом плане важнейшей конституционной инновацией стал приоритет государственного контроля над ключевыми секторами экономики Венесуэлы и прямой запрет на приватизацию нефтяной отрасли страны.

Однако под руководством Чавеса ситуация в стране не улучшалась. Демонстрации и «марши пустых кастрюль» сотрясали Венесуэлу. Акции протеста с требованиями отставки Чавеса были жестоко подавлены полицией, после чего в конфликт вмешались военные. 11 апреля Чавес был отстранен от власти и взят под арест. Но хрупкая коалиция негативного консенсуса, объединенная лишь неприятием президента страны, не имела единого плана действий. Объявление об отмене конституции 1999 г., роспуске парламента, смене ряда ключевых чиновников и назначении новых выборов вызвало смятение в рядах мятежников. Профсоюзы и армейская верхушка не поддержали эти шаги, и путч фактически провалился. Уже спустя три дня Чавес триумфально вернулся к власти в Каракасе. Одним из следствий этих событий стало создание в Венесуэле национальной гвардии — по сути, личной армии президента страны, подконтрольной исключительно Чавесу. Тем не менее, попытка путча способствовала активизации оппозиции.

Экономическая политика Чавеса на фоне беспрецедентно высоких цен на нефть отличалась расширением масштабов государственного интервенционизма, охватывавшего теперь уже не только нефтяной сектор, но и другие отрасли экономики. Предсказуемой реакцией рынка на установление предельных отпускных цен стал жесточайший дефицит основных продуктов питания.

(В.Я. Гельман «Венесуэла и Мексика…»)

ОТВЕТ:

1. Тип политического режима: Авторитарный

Признаки данного типа режима из текста:

а). Приоритет государственного контроля над секторами экономики.

б). Глава государства получал контроль над Верховным судом и национальным избирательным советом страны.

в). Государственный интервенционизм.

2. Фамилии мыслителей, занимавшихся теоретической разработкой и исследованием данного типа политического режима: К. Маркс, Вебер, Ткачёв

Взгляды мыслителей:

Маркс и Вебер считали авторитарный режим способом контроля граждан государством.

Ткачёв говорил, что авторитаризм возникает при переходе от тоталитаризма к демократии докритическим путём. (и просвещённый авторитаризм")

3. Достоинства данного типа политического режима:

а). В крупных государствах может способствовать поддержанию порядка.

б). В крупных государствах может способствовать поддержанию контроля граждан (выполнение их обязанностей)

в). Зачастую при авторитарном режиме происходит развитие военной и промышленной сфер.

Недостатки данного типа политического режима:

а). Контроль государством экономики страны ведёт к её упадку или застою, что снижает скорость развития гос-ва.

б). Контроль цензуры и доктрин отходящих приводит к невысказанному недовольству граждан, что нередко переходит в революции.

в). Итог: Лишь формальное исполнение прав и свобод граждан.

4. Название упомянутого во фрагменте текста идейно – политического течения:
Политическая поляризация.

5. Изменения государственной символики республики Венесуэла с приходом к власти Уго Чавеса:
Семь звёзд вместо восьми и лошадь повёрнута влево: флаг.

6. Примеры двух стран, в которых в 2023 году существовал определенный Вами тип политического режима:
Экваториальная Гвинея, Танзания.

7. Рекомендации в качестве советника:

а). Ослабить государственный интервенционизм на отрасли экономики, чтобы состояние рынка пришло в относительный баланс, а как следствие снизилось бы недовольство в обществе.

б). Восстановить значимость судебной власти, т.к. правосудие способствует функционированию государства, как политического института, а его осуществление должно проходить независимо от других государственных органов.

в). Уделять больше времени народу: выступать, проводить праздники, дарить подарки. Так как Уго Чавес характеризуется как харизматический президент, то ему необходимо "сохранить лицо" перед народом и удерживать их поддержку и хорошее отношение.

Задание №5. Прочитайте условие и выполните задание по праву.

Условие: перед Вами фрагмент текста, который содержит информацию об особенностях участия в одном уголовном деле в качестве присяжного поверенного известного российского юриста и правоведа второй половины XIX- начала XX века - Владимира Даниловича Спасовича.

Требуется: на основе Ваших знаний теории и истории государства и права, а также анализа представленной судебной ситуации ответить на следующие вопросы:

1. Какие предпосылки оказали существенное влияние на появление во второй половине XIX века плеяды выдающихся российских адвокатов и судебных ораторов? (Укажите три предпосылки и обоснуйте их влияние).

2. Какие основные профессиональные требования предъявлялись во второй половине XIX века к лицам, претендовавшим на получение статуса присяжного поверенного ?
3. Какие отличия в требованиях к кандидатам в присяжные заседатели были во второй половине XIX века и существуют в современной России? (Сравните требования к кандидатам в присяжные заседатели во второй половине XIX века и в настоящее время).
4. Почему суд самостоятельно не изменил наказание Киткину с ссылки на заключение «в крепость на год и 4 месяца с лишением некоторых прав», а постановил направить ходатайство монарху? Свой ответ обоснуйте.

Владимир Данилович Спасович - знаменитый правовед и адвокат второй половины XIX века, автор «Учебника криминального права». В адвокатской работе, по мнению коллег, отличался научным подходом в исследовании доказательств и «чудесной архитектурой речи», а также он внес значительный вклад в разработку теории судебно-уголовных доказательств и изучении проблем психофизиологии.

В деле о составлении подложного духовного завещания от имени умершего капитана гвардии Седкова (1875 год) подсудимых было несколько, но Спасович защищал только Бороздина и Киткина. Фабула дела такова: после смерти мужа у Седковой возник план изготовить фальшивое завещание, которое удостоверил нотариус Лысенков, а в качестве свидетелей поддельного документа были привлечены, в том числе, Бороздин и Киткин по отдельности.

Бороздина, бывшего чиновника и бывшего члена окружного суда, человека нуждающегося в деньгах, привлек к делу его знакомый Лысенков, после вызова в суд на допрос по поводу завещания (обычная практика для суда). Бороздин получил от Седковой двухлетний вексель на 500 рублей, в последующем просил у нее 15 рублей, но не получил их. Киткин же, молодой человек 23 лет от роду, из состоятельной семьи, но растративший уже все деньги, был должником покойного Седкова и его жены, он согласился поставить свою подпись за возврат долговой расписки и 200 рублей сверх того. После начала расследования Киткин первым признался в содеянном и раскаялся.

Спасович обратился к присяжным с просьбой определить степень участия его подзащитных в этом преступлении: «При определении ответственности каждого из подсудимых вам необходимо обратить внимание на то, как построилась группа людей, совершивших преступление: кто был первоначальным ядром, кто пристал прежде и кто после; кто их них ближе и кто дальше от центра в той системе, которую обвиняющая власть назвала организацией преступления… Если подсудимый присовокупился уже к готовому предприятию, то касательно его не может быть поднят вопрос о предварительном на преступление соглашении, так как оно уже существовало, когда к нему пристал подсудимый». Спасович соглашался с тем, что Бороздин, как бывший работник суда, не мог не понимать последствий «дурного предложения», но отвергал обвинение в очернении чести судейского сословия, ибо его подзащитный во время совершения деяния членом окружного суда уже не был, и просил обратить внимание на наличие у Бороздина шести детей. В отношении Киткина адвокат просил присяжных принять во внимание молодость и искреннее раскаяние.

Окружной суд постановил: Бороздина лишить всех особых прав и преимуществ и сослать на житье в Архангельскую губернию. Киткина по лишении всех особенных прав и преимуществ сослать также в Архангельскую губернию. Ввиду явки Киткина с повинной представить о нем на Монаршее усмотрение и ходатайствовать о замене наказания заключением в крепость на год и 4 месяца с лишением некоторых прав.

ОТВЕТ:

1. Предпосылки, повлиявшие на появление во второй половине XIX века плеяды выдающихся российских адвокатов и судебных ораторов:

а). После отмены крепостного права в 1861 году появилось множество свободных людей, не имевших средств к существованию, "идущих" на совершение преступления. Соответственно появилась необходимость в их защите, из-за чего во

Второй половине 19 века было много выдающихся российских адвокатов и судебных ораторов.

б). Судебная реформа Александра II (1864) провозгласила независимость и гласность судебных разбирательств, что способствовало интересу к этой сфере и её более детальному изучению. Как следствие: появление плеяды судебных ораторов.

в). Реформы, проведённые во 2ой половине 19 века, условили актуальные, на тот момент, правила судопроизводства. Например: бюджет ведения дела, создание суда присяжных заседателей, правила выборности судьи и др. Такие изменения способствовали желанию образованных граждан идти в ~~сферу~~ судебную сферу, из-за чего появились плеяды выдающихся российских адвокатов и судебных ораторов

2. Основные профессиональные требования, которые предъявлялись во второй половине XIX века к лицам, претендовавшим на получение статуса присяжного поверенного:

Получение специального образования; имение происхождения; отсутствие судимости или неучастие в общественных движениях против императора, знание русского языка.

3. Сравните требования к кандидатам в присяжные заседатели во второй половине XIX века и в настоящее время:

Что во 2ой половине 19 века, что в настоящее время присяжными заседатели обязаны иметь специальное образование (в 19 веке требования были ниже) и не могут иметь судимость.

Однако в 21 веке присяжные заседатели могут иметь любое происхождение, а в 19 веке зачастую это были выходцы из именитых семей.

Помимо этого в 21 веке присяжные заседатели должны быть дееспособны (и после 75 лет), что в 19 веке не обсуждалось.

И в 19 и в 21 веках присяжные заседатели должны знать и свободно говорить на русском языке.

4. Почему суд самостоятельно не изменил наказание Киткину с ссылки на заключение «в крепость на год и 4 месяца с лишением некоторых прав», а постановил направить ходатайство монарху? Свой ответ обоснуйте.

При абсолютной монархии 19го века спорные вопросы по судопроизводству решал монарх, т.к. он был единственным источником власти в Российской империи.

ФГОБУ ВО «Финансовый университет при Правительстве Российской Федерации»
(Финансовый университет)
Всероссийская олимпиада школьников «Миссия выполнима.
Твое призвание – финансист»

Предмет: ОБЩЕСТВОЗНАНИЕ

ВАРИАНТ 2

Бланк проверки работы

Код участника 0-1512

Задание №1

Имя, Фамилия философа	Филос. пробл.	Обоснов. филос.пр №1	Обоснов. филос.пр. №2	Обоснов. филос.пр №3	Фил. конц. №1	Фил. конц. №2	Фил. конц. №3	Итого:
2	3	1	1	1	–	–	–	8

Задание №2.1

1	Итого:
3	3

Задание №2.2

1	2	3.1	3.2	3.3	4	Итого:
–	–	–	–	–	–	0

Задание №3

1	2	Итого:
0	0	0

Задание №4

1.1	1.2	2.1	2.2	3.1	3.2	4	5	6	7	Итого:
0	2	0	0	1	2	0	1	0	3	9

Задание №5

1.1.	1.2.	1.3.	2	3	4	Итого:
2	2	2	2	2	1	11

ИТОГО за работу баллов : 31

О-1584

Код участника
(заполняется организатором)

Олимпиадная работа

заключительного этапа

«Всероссийская олимпиада школьников "Миссия выполнима. Твоё призвание - финансист!" 2023-2024 г.»

«(Обществознание)»

Вариант № 1

«31 января 2024 г.»

Никакие другие записи на титульном листе делать не разрешается

ФГОБУ ВО «Финансовый университет при Правительстве Российской Федерации»
(Финансовый университет)
Всероссийская олимпиада школьников «Миссия выполнима.
Твое призвание – финансист»

Предмет: ОБЩЕСТВОЗНАНИЕ

ВАРИАНТ 1

Бланк проверки работы

Код участника О - 1584

Задание №1

Имя, Фамилия философа	Филос. пробл.	Обоснов. филос.пр №1	Обоснов. филос.пр. №2	Обоснов. филос.пр №3	Фил. конц. №1	Фил. конц. №2	Фил. конц. №3	Итого:
2	2	–	–	–	–	–	0	4

Задание №2.1

1	Итого:
0	0

Задание №2.2

1	2	3.1	3.2	3.3	4	Итого:
4	0	–	1	–	–	5

Задание №3

1	2	Итого:
4	1	5

Задание №4

1.1	1.2	2.1	2.2	3.1	3.2	4	5	6	7	Итого:
2	2	2	2	–	2	0	0	1	1	12

Задание №5

1.1.	1.2.	1.3.	2	3	4	Итого:
2	–	–	1	1	1	5

ИТОГО за работу баллов : 31

ФГОБУ ВО «Финансовый университет при Правительстве Российской Федерации»

ВСЕРОССИЙСКАЯ ОЛИМПИАДА
ШКОЛЬНИКОВ«МИССИЯ ВЫПОЛНИМА.
ТВОЕ ПРИЗВАНИЕ – ФИНАНСИСТ!»
ПО ПРЕДМЕТУ ОБЩЕСТВОЗНАНИЕ
2023-2024 уч. года

Вариант I

Задание №1. Прочитайте условие и выполните предложенное задание по философии.

Условие: в середине 50-х годов XX века был опубликован роман- эпопея «Властелин колец» известного английского писателя Джона Рональда Руэла Толкина. Это художественное произведение считается первым в жанре эпическое фэнтези, впоследствии ставшее классическим. «Властелин колец» является одной из самых популярных книг XX века. Она оказала влияние не только на литературу, кинематограф, но и мировую культуру в целом. Принято считать, что «Властелин колец» - это яркий образец массовой культуры, однако, только этим, сложно объяснить стойкий интерес к этому произведению как со стороны широкой общественности, так и представителей интеллектуальной элиты. В рамках настоящего задания Вам предстоит осуществить философский анализ данного произведения и попытаться выявить скрытые смыслы, содержащиеся в нем.

Требуемый философский анализ должен включать:

1. Определение по предложенному описанию трех выдающихся философов, каждый из которых имеет свою философскую теорию по одной из философских проблем (идей), содержащихся во «Властелине колец».

2. Выявление и формулировка трех философских проблем (идей), которые содержатся во «Властелине колец» и присутствуют у определенных Вами философов. (Одна проблема - один философ).

3. Обоснование каждой выявленной философской проблемы (идеи) с опорой на содержание самого произведения. (Объем обоснования каждой проблемы должен составлять не менее пяти предложений. Всего три обоснования).

4. Краткая характеристика философских взглядов каждого из определенных Вами философов в отношении «своей» философской проблемы (идеи). (Объем характеристики каждой философской концепции должен составлять не менее десяти предложений. Всего три характеристики).

Описание философа №1

Данного древнегреческого мыслителя волнует вопрос о соотношении власти и нравственности. Он основал собственную философскую Академию, в которой изучалась логика, риторика, математика, а также другие науки. В философской Академии считалось, что математика – основное условие философского познания. Уникальность написанных философских трудов этого мыслителя в том, что он приглашает читателя окунуться в обсуждение проблемы с учетом позиции разных собеседников, которые присутствуют в произведении. Истинное существование философии, по мнению мыслителя, выражается в душе, которая может оставаться в диалоге наедине с собой, а также вступать в диалог с другими душами.

Ответ: Пифагор

Описание философа №2

Этот выдающийся древнегреческий философ создал новые научные направления, разработал основы формальной логики, произвел классификацию наук, определил их предмет и методы. Также известен как наставник великого полководца - Александра Македонского. Все это, и многое другое, говорит о масштабе личности данного философа. В его учении исследуется онтологическая (учение о бытии), гносеологическая (учение о познании), социально-политическая и естественнонаучная проблематика. Особое место в его философии занимает этическое учение. В истории философии он запомнился как создатель «первой философии». Немаловажным фактом из его жизни является, то, что он известен как основатель школы «Ликей», в дальнейшем это название стало использоваться для обозначения образовательных учреждений – лицей.

Ответ: Аристотель

Описание философа №3

Чрезвычайная тяга к чтению и книгам с самого детства, предопределила род деятельности этого мыслителя. Он стал одним их самых известных писателей и философов XX столетия. Вопросы экзистенциального характера пронизывают большую часть написанных им произведений. Несмотря на многочисленные скандалы вокруг его имени (например, он категорически отказался получать Нобелевскую премию в области литературы), его философские работы с увлечением читают во всем мире. Также философ был активным общественным деятелем, имея крайне жесткие оппозиционные взгляды на существовавшую в то время во Франции власть.

Ответ: Ж. Поль Сартр

Философские проблемы:

1. Какова первооснова мира?

2.

3. Поиск смысла жизни

Обоснования из текста:

1.

Задание №2.1. Прочитайте условие и выполните предложенное задание по экономике.

Условие: **Вы являетесь членом дискуссионного клуба «Черный лебедь» и участвуете в его заседании. В одном из выступлений прозвучал тезис о том, что «Бюджетная система страны напрямую зависит от наличия в ней (стране) факторов производства».**

Требуется: **подтвердить или опровергнуть тезис из условия задания. Для этого необходимо:**

1. Выбрать одну из трех позиций по данному вопросу (Согласен/ Не согласен/ Частично согласен)

2. Обосновать выбранную позицию, используя обществоведческую теорию.

ОТВЕТ:

1. Согласен

2. Бюджет страны складывается из доходов и расходов. Основными источниками доходов являются налог. Все факторы производства - доходы с них обагаются налогами. С заработной платы - налог подоходный (фактор - труд), с земли - рента, есть налог на доходы, получаемые с земли, с капитала - проценты, прибыль предприятие также обагается налогом, например на имущество организации

3.

Концепции определенных во «Властелине колец» философских проблем (идей) у описанных в задании философов. (Ответ должен быть построен по следующему алгоритму: «Формулировка проблемы (идеи)-указание мыслителя - описание философской теории)

1. _____

2. _____

2.

3.

Проблема смысла жизни. Ж.-Поль Сатр. Сатр наш представитель экзистенциализма писал о том, что смысл жизни в ней самой. Мы живем для того чтобы жить

ОТВЕТ:

Стратегии поведения	№ фрагмента художественной литературы	Образ животного
Протест	1	баран
Уравнивающий компромисс	2	лиса
Компромисс	3	сова
Уступка	4	олень
Жалоба	5	курица

Задание №4. Прочитайте условие и выполните задание по политологии.

<u>Условие:</u> предложенный фрагмент содержит описание политической ситуации, сложившейся в Аргентине в первой половине XX века.

<u>Требуется:</u>

1. Определить тип политического режима, описанный во фрагменте текста. ***(Ответ должен содержать конкретное название политического режима).*** **Какие признаки данного политического режима указал автор в своем тексте ?** ***(Ответ должен содержать не менее трех признаков из текста).***

2. Перечислить фамилии известных Вам мыслителей, занимавшихся изучением и разработкой теории данного в задании типа политического режима, и кратко охарактеризовать взгляды каждого из них по поводу этого типа политического режима.

3. Указать три достоинства и три недостатка, которые Вы можете выделить у данного типа политического режима.

4. Определить название упомянутого во фрагменте текста идейно – политического течения.

5. Указать название исторического события, описанного в тексте.

6. Привести пример двух стран, расположенных на Африканском континенте, в которых в 2023 году сохранился определенный Вами тип политического режима?

7. Сформулировать не менее трех рекомендаций, имеющих практическое применение, в качестве советника Хуана Доминго Перона.

Кризис 1930 года привел к тому, что многие сельскохозяйственные рабочие обосновались в окрестностях крупных городов, искали лучших заработков на фабриках и в мастерских, стремились повысить уровень жизни. Эта рабочая сила стала основой для примитивной индустриализации. Новые рабочие получили квалификацию, высокие зарплаты и полную занятость, что редко случалось в Аргентине.

Кроме того, в стране существовала националистическая идеология, которая, хотя ее не разделяла ни одна политическая партия, была очень популярна в военных кругах, высших классах Аргентины, в среде интеллигенции.

В политической сфере ситуация складывалась следующим образом: с одной стороны - демократический фронт, еще не имевший кандидата, но состоявший из традиционно влиятельных партий; с другой стороны - консерваторы, выдвинувшие кандидатуру Патрона Косты. У части радикалов возникла блестящая идея

Задание 3. Прочитайте условие и выполните задание по социологии.

<u>Условие:</u> ниже представлены цитаты из различных художественных произведений.
<u>Требуется:</u>
1. Определить стратегию поведения героев произведений в каждой из конфликтных ситуаций (например, в соответствии с классификацией К.Томаса и Р.Килманна)
2. Опираясь на обществоведческую теорию, укажите образы каких животных иллюстрирует каждая стратегия поведения. (Ответ должен быть занесен в таблицу).

Фрагменты произведений

1. «Государь мой премилостивый, я до тех пор не намерен ехать в Покровское, пока не вышлете Вы мне псаря Парамошку с повинною; а будет моя воля наказать его или помиловать, а я терпеть шутки от Ваших холопьев не намерен, да и от Вас их не стерплю, потому что я не шут, а старинный дворянин. За сим остаюсь покорным ко услугам Андрей Дубровский».

   «Как, - загремел Троекуров, вскочив с постели босой, - высылать к ему моих людей повинной, он волен их миловать, наказывать! да что он в самом деле задумал; да знает ли он, с кем связывается? Вот я ж его... Наплачется он у меня, узнает, каково идти на Троекурова!»

   (А.С.Пушкин «Дубровский»)

2. «Медведь подумал, подумал, почесал за ухом и спросил: - Кто яблоко нашёл?- Я! - сказал Заяц.- А кто яблоко сорвал?- Как р-раз я! - каркнула Ворона.- Хорошо. А кто его поймал?- Я поймал! - пискнул Ёж.- Вот что,- рассудил Медведь, - все вы правы, и потому каждый из вас должен яблоко получить… - Но тут только одно яблоко! - сказали Ёж, Заяц и Ворона.- Разделите это яблоко на равные части, и пусть каждый возьмёт себе по кусочку. И все хором воскликнули:- Как же мы раньше не догадались!»

   (В. Сутеев «Яблоко»)

3. «Тут голова, им всем в укор,
   сказала: "Бросьте этот спор!
   Вы все равны, нужны друг другу,
   Не ссорьтесь, делая услугу!
   Все мы - едины, все мы - ТЕЛО!
   И делаем одно мы дело!
   Здесь важно мир иметь, любовь,
   В единстве и без лишних слов!»

   (Н. Журавлева – Гросс «Конфликт тела»)

4. «В контрразведке били Шухова много. И расчет был у Шухова простой: не подпишешь - бушлат деревянный, подпишешь - хоть поживешь еще малость. Подписал».

   (А.И. Солженицын «Один день Ивана Денисовича»)

5. «Идёт опять зайчик, ему на встречу бык:
   - Му-у-у-у! Что, зайчик, плачешь?
   - Как же мне не плакать? Была у меня избушка лубяная, а у лисы - ледяная. Попросилась она ко мне ночевать, да меня же и выгнала!
   - Му-у-у! Пойдём, я твоему горю помогу!
   - Нет, бык, не поможешь! Собака гнала - не выгнала, медведь гнал - не выгнал и тебе не выгнать!
   - Нет, выгоню! Подошли они к избушке, бык как заревел:
   - Поди, лиса, вон! А лиса им с печи:
   - Как выскочу, как выпрыгну, пойдут клочки по закоулочкам! Бык испугался и убежал».

   (Русская народная сказка «Заюшкина избушка»)

Задание №2.2. Прочитайте условие и выполните предложенное задание по экономике.

Условие: **перед Вами портреты выдающихся представителей одной из школ экономической теории, чьи фамилии зашифрованы в виде анаграмм.**

Требуется:

1. Расшифровать анаграммы и соотнести фамилии экономистов и портреты.

2. Определить (написать название) школу экономической теории, к которой принадлежат экономисты.

3. Кратко охарактеризовать вклад, который внес каждый из определенных Вами экономистов, в экономическую науку.

3. Выбрать одного из представленных в задании экономистов, кому по Вашему мнению может принадлежать следующая экономическая идея: *«Если права собственности четко определены и трансакционные издержки равны нулю, то размещение ресурсов (структура производства) будет оставаться неизменным и эффективным независимо от изменений в распределении прав собственности»* **и обосновать почему.**

1

2

3

РОНТ **СМЕДЦЕ** **ОКЗУ**

ОТВЕТ :

Портрет №1 - Коуз

Портрет №2 - Норт

Портрет №3 - Лейбенс

Название школы экономической теории: Институционализм

Вклад экономиста, изображенного на портрете №1:

Вклад экономиста, изображенного на портрете №2:

Дуглас Норт предложил новый институционализм, он считал, что для того, чтобы общество развивалось нужно перестраивать институты. Для развития экономики необходимо построить инклюзивные ~~экономические~~ экономические институты, такие как рыночная экономика, свободная международная торговля, предпринимательство. Социальные, экономические, политические институты являются фундаментом для общества, основой, задающей направление развития.

Вклад экономиста, изображенного на портрете №3:

Выбор экономиста и обоснование принадлежности цитаты:

б). Советник должен предлагать Перону новые средства легитимации его власти, например проведение „демократических" выборов, результаты которых заранее будут известны, но советник должен уверить людей в демократичности выборов

в). Советник должен заниматься пропагандой режима, писать статьи в газетах и т.д.

Задание №5. Прочитайте условие и выполните задание по праву.

Условие: перед Вами фрагмент текста, который содержит информацию об особенностях участия в одном уголовном деле в качестве присяжного поверенного известного российского юриста и правоведа второй половины XIX- начала XX века - Сергея Аркадьевича Андреевского.

Требуется: на основе Ваших знаний теории и истории государства и права, а также анализа представленной судебной ситуации ответить на следующие вопросы:

1. **Какие предпосылки оказали существенное влияние на появление во второй половине XIX века плеяды выдающихся российских адвокатов и судебных ораторов? (Укажите три предпосылки и обоснуйте их влияние).**
2. **Какие общие требования существовали во второй половине XIX века к лицам, избираемым в присяжные заседатели? Кто не подлежал внесению в списки присяжных заседателей?**
3. **Какие отличия в общих требованиях и ограничениях статуса присяжного поверенного во второй половине XIX века и адвоката в настоящее время можете назвать? (Сравните общие требования и ограничения статуса присяжного поверенного и современного российского адвоката).**
4. **Мог ли в описанном деле суд приговорить Августовского к смертной казни, если бы присяжные постановили, что он не заслуживает снисхождения? Свой ответ обоснуйте.**

Сергей Аркадьевич Андреевский, юрист и адвокат второй половины XIX-начала XX вв., снискал славу одного из лучших судебных ораторов: он всегда давал тонкие психологические портреты своих клиентов и старался воздействовать на чувство присяжных заседателей.

В деле Августовского, который сбежал из ссылки, вернулся в Петербург, скрывался в квартире у своей семьи, где был обнаружен и при задержании убил кухарку, после, при следствии, пытался выдать себя за сумасшедшего, но «был уличен в притворстве и признан психически здоровым», Андреевский в защитной речи мало говорил о непосредственных доказательствах деяний, не отрицал вины подсудимого, но рассматривал обстоятельства дела через призму его личности.

Он представил подсудимого человеком «с ненормально кипучим и беспокойным внутренним миром», в своих письмах многословного до невероятности, со странностями в образе мышления. «Давно уже высказана истина, - говорил защитник, - что слог человека – это он сам, и если внутренняя жизнь Августовского также сбивчива и туманна, неверна и поспешна, как его письма и речи, то вот уже основание, чтоб поглубже призадуматься над этим делом… Все эти фолианты, заметки и наброски … не были вызваны у него потребностью творчества или научных занятий, а все они сосредоточены на самом Августовском, на его судьбе и делах». Причиной побега из ссылки была названа богатая фантазия подсудимого, вообразившего измену жены: «Откровенно назвав Августовского несправедливым, я с таким же убеждением скажу, что эта несправедливость у него не злонамеренная и преступная, а болезненная. Причина ее заключается в ненормальной силе и ложном направлении его фантазии».

Убийство же кухарки, присутствовавшей в квартире при задержании, объяснялось непостижимым законом «роковых сплетений судьбы», это была не расчетливая месть человеку, сообщившему о нем полиции,

но случайный выбор жертвы: «в нем поднялась страшная сила, не растратив которую, он не сможет с покорностью агнца переступить порог своего жилища», и он нанес смертельную рану, не рассчитывая непременно на убийство.

«В нашей жизни, господа присяжные заседатели, мы встречаем над собой только две власти: власть закона и власть судьбы».

Присяжные заседатели признали Августовского виновным в самовольной отлучке из места ссылки и в убийстве в запальчивости и раздражении, но дали ему снисхождение. Суд приговорил обвиненного к ссылке на поселение в места Сибири не столь отдаленные.

ОТВЕТ:

1. Предпосылки, повлиявшие на появление во второй половине XIX века плеяды выдающихся российских адвокатов и судебных ораторов:

а). Развитие судебной системы, выделение ее как отдельной ветви власти

2. Общие требования, существовавшие во второй половине XIX века к лицам, избираемым в присяжные заседатели:

Наличие гражданства страны, достижение 18 лет, дееспособность

Кто не подлежал внесению в списки присяжных заседателей ?

Не подлежали внесению недееспособные, имевшие судимость, младше 18 лет

3. Сравнение общих требований и ограничений статуса присяжного поверенного и современного российского адвоката:

Для того, чтобы получить статус присяжного поверенного нужно было получить специальное образование, как и для того, чтобы стать адвокатом в наше время. Сейчас адвокатам нельзя заниматься политической деятельностью параллельно с деятельностью адвоката. В то время присяжный поверенный мог совмещать это с любой другой деятельностью

4. Мог ли в описанном деле суд приговорить Августовского к смертной казни, если бы присяжные постановили, что он не заслуживает снисхождения? Свой ответ обоснуйте.

Скорее всего суд не приговорил бы Августовского к смерти хотелось бы, чтобы прецедент учитывается при вынесении приговора, но не основывается на нем. Если бы присяжные заключили, что он не заслуживает снисхождения, то суд бы возможно суд дал более жесткое наказание, но не смертную казнь.

Взгляды мыслителей:
Хуан Линц характеризовал военный авторитаризм как режим с низким уровнем мобилизации населения, практически отсутствие политического плюрализма, низкой конституционностью власти

3. Достоинства данного типа политического режима:

а).

б).

в).

Недостатки данного типа политического режима:

а). Произвол властей. Власти могут применять оружие для подавления восстаний.

б). Подавление оппозиции, что способствует недемократичности режима

в). Несоблюдение прав и свобод человека и гражданина

4. Название упомянутого во фрагменте текста идейно – политического течения:

Радикализм

5. Название исторического события, описанного в тексте:

Аргентинская революция

6. Примеры двух стран, расположенных на Африканском континенте, в которых в 2023 году сохранился определенный Вами тип политического режима:

Сомали, Алжир

7. Рекомендации в качестве советника:

а). Советник должен следить за оппозиционными движениями и не допускать их крупных восстаний, способных свергнуть режим

предложить министру вооруженных сил генералу Педро Пабло Рамиресу стать кандидатом от Демократического фронта. Они полагали, что кандидатура военного министра сделает невозможной фальсификацию выборов, и таким образом радикалы победят и сформируют правительство. Радикалы провели переговоры с генералом Рамиресом, которому понравилось это предложение. Об этом узнал президент и попросил публичных объяснений. Генерал Рамирес выпустил довольно двусмысленное коммюнике, и Кастильо настаивал на его опровержении.

С самого начала своей политической карьеры Хуан Доминго Перон стремился организовать политические силы, которые позволили бы ему осуществлять власть. Еще до прихода на пост президента, в 1946 году, он решил распустить организации, поддержавшие его на выборах в феврале, и создать на их основе единую партию. Поначалу она стала называться Единой национальной революционной партией, а затем - Перонистской партией. В нее входили не только сторонники Перона, но и государственные служащие (для некоторых из них членство в партии было обязательным). Перонистская партия пользовалась очевидным покровительством властей, что проявлялось в различных формах. Перон также купил все частные радиостанции страны, организовал целую сеть официальных газет и журналов и проводил политику постоянного давления на оппозиционные партии, которые имели незначительное число мест в законодательных органах и были неспособны оказывать сопротивление политике, проводимой президентом. Депутатам от радикалов часто не давали выступать, некоторых из них изгнали из парламента, других посадили в тюрьму или вынудили покинуть страну.

Политические партии вели активную жизнь, но подвергались давлению, преследованиям и многочисленным рискам. Избирательные кампании складывались для них непросто, так как у них не было доступа ни к одной радиостанции и фактически существовали лишь две независимые газеты общенационального значения. Пропагандой и печатными изданиями занималось государственное учреждение, добившееся совершенства в искусстве замалчивания новостей и мнений, которые могли быть неприятны правительству.

В то время преобладали враждебные действия по отношению к инакомыслящим, поощряемые самим Пероном, жесткие речи которого в отношении оппозиции, зачастую были абсурдны по форме. Он угрожал повесить оппозиционеров и однажды заявил, что сам подаст стальную петлю, чтобы задушить тех, кто мешал правительству, пользовавшемуся поддержкой большинства народа. Безусловно, оппозиция не была лояльна правительству. Плелось множество заговоров, в большинстве своем совершенно безумных и без всяких шансов на успех.

(Луна Феликс «Краткая история аргентинцев»)

ОТВЕТ:

1. Тип политического режима: военный авторитаризм

Признаки данного типа режима из текста:

а). Глава гос-ва – министр вооруженных сил

б). давление на оппозиционные партии, их преследование

в). почти 100% контроль СМИ

2. Фамилии мыслителей, занимавшихся теоретической разработкой и исследованием данного типа политического режима: Хуан Линц

О-1623

Код участника
(заполняется организатором)

Олимпиадная работа

заключительного этапа

«Всероссийская олимпиада школьников "Миссия выполнима. Твоё призвание - финансист!" 2023-2024 г.»

«(Обществознание)»

Вариант № 2 второй

«31 января 2024 г.»

Никакие другие записи на титульном листе делать не разрешается

О-1623

ФГОБУ ВО «Финансовый университет при Правительстве Российской Федерации»

ВСЕРОССИЙСКАЯ ОЛИМПИАДА
ШКОЛЬНИКОВ«МИССИЯ ВЫПОЛНИМА.
ТВОЕ ПРИЗВАНИЕ – ФИНАНСИСТ!»
ПО ПРЕДМЕТУ ОБЩЕСТВОЗНАНИЕ
2023-2024 уч. года

Вариант II

Задание №1. Прочитайте условие и выполните предложенные задания по философии.

Условие: свой роман «Мастер и Маргарита» М.А. Булгаков писал с 1928 по 1940 гг. Первая публикация произведения в сокращенном варианте была осуществлена в 1966-1967гг. Книжная версия без цензуры и купюр была опубликована в СССР только в 1973 году в издательстве «Художественная литература». «Мастер и Маргарита» - роман, воплотивший размышления М.А. Булгакова о современности и вечности человека и мира, художника и власти. В нем удивительным образом переплетаются едкая сатира, тонкий психологический анализ и философское обобщение. «Мастер и Маргарита» в первую очередь роман о современном писателю мире, попытка осмысления основ того общества, которое формировалось в нашей стране в 30-е годы 20 века, называемые теперь периодом укрепления культа личности Сталина.

В рамках настоящего задания Вам предстоит осуществить философский анализ данного произведения и попытаться выявить скрытые смыслы, содержащиеся в нем.

Требуемый философский анализ должен включать:

1. Определение по предложенному описанию трех выдающихся философов, каждый из которых имеет свою философскую теорию по одной из философских проблем (идей), содержащихся в «Мастере и Маргарите».

2. Выявление и формулировка трех философских проблем (идей), которые содержатся в «Мастере и Маргарите» и присутствуют у определенных Вами философов. (Одна проблема - один философ).

3. Обоснование каждой выявленной философской проблемы (идеи) с опорой на содержание самого произведения. (Объем обоснования каждой проблемы должен составлять не менее пяти предложений. Всего три обоснования).

4. Краткая характеристика философских взглядов каждого из определенных Вами философов в отношении «своей» философской проблемы (идеи). (Объем характеристики каждой проблемы должен составлять не менее десяти предложений. Всего три характеристики).

Описание философа №1

Этот выдающийся древнегреческий философ создал новые научные направления, разработал основы формальной логики, произвел классификацию наук, определил их предмет и методы. Также известен как наставник великого полководца - Александра Македонского. Все это, и многое другое, говорит о масштабе личности данного философа. В его учении исследуется онтологическая (учение о бытии), гносеологическая (учение о познании), социально-политическая и естественнонаучная проблематика. Особое место в его философии занимает этическое учение. В истории философии он запомнился как создатель «первой философии». Немаловажным фактом из его жизни является, то, что он известен как основатель школы «Ликей», в дальнейшем это название стало использоваться для обозначения образовательных учреждений – лицей.

Ответ: Сократ

ФГОБУ ВО «Финансовый университет при Правительстве Российской Федерации»
(Финансовый университет)
Всероссийская олимпиада школьников «Миссия выполнима.
Твое призвание – финансист»

Предмет: ОБЩЕСТВОЗНАНИЕ

ВАРИАНТ 2

Бланк проверки работы

Код участника 0 – 1623

Задание №1

Имя, Фамилия философа	Филос. пробл.	Обоснов. филос.пр №1	Обоснов. филос.пр. №2	Обоснов. филос.пр №3	Фил. конц. №1	Фил. конц. №2	Фил. конц. №3	Итого:
0	3	–	–	–	–	–	–	3

Задание №2.1

1	Итого:
3	3

Задание №2.2

1	2	3.1	3.2	3.3	4	Итого:
6	0	–	–	–	0	6

Задание №3

1	2	Итого:
0	–	0

Задание №4

1.1	1.2	2.1	2.2	3.1	3.2	4	5	6	7	Итого:
2	2	2	2	2	2	0	0	0	0	12

Задание №5

1.1.	1.2.	1.3.	2	3	4	Итого:
2	0	2	2	0	1	7

ИТОГО за работу баллов : 31

Описание философа №2

Взгляды этого мыслителя конца XIX- первой половины XX века связаны с религиозной философией. В его творчестве множество богословских и философских работ, а также из области естественных и точных наук. Трагическая судьба философа вызовет немало вопросов, его назовут «русским Леонардо да Винчи». Дело в том, что его занятия отдельными науками не были занятиями человека, охваченного неуемной жаждой познания. Эти занятия скреплялись в единое целое некоторой целью, которую он поставил себе еще в юности: «произвести синтез церковности и светской культуры… воспринять все положительное учение Церкви и научно-философское мировоззрение вместе с искусством».Он оказал серьезное влияние не только на развитие русской философии, и культуры, но также мировой. Оригинальность рассуждений мыслителя часто вызывала бурную реакцию у слушавшей его аудитории.

Ответ: Бакунин

Описание философа №3

Один из самых влиятельных мыслителей в истории философии, он способствовал активному внедрению критической рефлексии в работы философов. Про него говорят, что он совершил «трансцендентальный поворот» в философии. Современная философия сознания, аналитическая философия и ряд других направлений испытали на себе влияние его взглядов. Мыслителя интересовала главная, по его мнению, философская проблема – «Что такое человек?». Его философские труды многими исследователями рассматриваются как «головоломные» сочинения, однако мыслитель писал и научно-популярные тексты, посвященные различным историческим аспектам.

Ответ: Ницше

Философские проблемы:

1. Вопросы этики в работах первого философа занимают особое положение, так же как и в „Мастере и Маргарите"
2. Символизм Булгакова во многом связан с богословием и религиозной философией, так же как и в работах второго философа
3. В „Мастере и Маргарите" даже изысканный читатель может не сразу понять как Булгаков относится к Человеку что считает главным в жизни, так же как и в работах третьего философа

Обоснования из текста:

1.

2.

3.

Концепции определенных в «Мастере и Маргарите» философских проблем (идей) у описанных в задании философов. (Ответ должен быть построен по следующему алгоритму: «Формулировка проблемы (идеи)- указание мыслителя - описание философской теории)

1. _____

2. _____

3.

Задание №2.1. Прочитайте условие и выполните предложенное задание по экономике.

Условие: Вы являетесь членом дискуссионного клуба «Антихрупкость» и участвуете в его заседании. В одном из выступлений прозвучал тезис о том, что «Система трехсторонних договоров с участием предпринимателей, работников и государства, которая составляет суть социального партнерства, в современных российских условиях утратила свою актуальность».

Требуется: подтвердить или опровергнуть тезис из условия задания. Для этого необходимо:

1. Выбрать одну из трех позиций по данному вопросу (Согласен/ Не согласен/ Частично согласен)
2. Обосновать выбранную позицию, используя обществоведческую теорию.

ОТВЕТ:

1. Частично согласен

2. В российских реалиях система трёхсторонних договор не полностью потеряла свою актуальность, потому что так или иначе, когда работник устраивается на работу, он заключает трудовой договор как с государством, учитывая гарантированные Права и обязанности государства и работника, которые полагаются, так и с предпринимателем, учитывая конкретные условия труда на том или ином предприятии, размер оплаты труда и т.д. Однако, её большое значение приобретают отношения между государством и предпринимателем, поскольку создаются налоговые льготы, гранты, лизинги и другие программы, которые не сильно влияют на работников.

Задание №2.2. Прочитайте условие и выполните предложенное задание по экономике.

Условие: перед Вами портреты выдающихся представителей одной из школ экономической теории, чьи фамилии зашифрованы в виде анаграмм.

Требуется:

1. Расшифровать анаграммы и соотнести фамилии экономистов и портреты.
2. Определить (написать название) школу экономической теории, к которой принадлежат экономисты.
3. Кратко охарактеризовать вклад, который внес каждый из определенных Вами экономистов, в экономическую науку.
4. Выбрать одного из представленных в задании экономистов, кому по Вашему мнению может принадлежать следующая экономическая идея: *«Трансакция - это не обмен товарами, а отчуждение и присвоение прав собственности и свобод, созданных обществом»* и обосновать почему.

1

2

3

СОМНОМК ЛЕЧТЛИМ ЛЕБНЕВ

ОТВЕТ :

Портрет №1 - [illegible] Мичелл

Портрет №2 - Веблен [illegible]

Портрет №3 - Коммонс [illegible]

Название школы экономической теории: капитализм

Вклад экономиста, изображенного на портрете №1:

Вклад экономиста, изображенного на портрете №2:

Вклад экономиста, изображенного на портрете №3:

Выбор экономиста и обоснование принадлежности цитаты:

Цитата принадлежит Веблену, поскольку что по его мнению важно накапливать капитал, а не обмениваться товарами. Кроме того, свободы, связанные с ~~достоинством их~~ ~~этих~~ ~~этих~~ товаров тому или иному товарами, и права собственности неизбежно передаются при транзакциях, что говорит о том, что для него важна не материальная сторона товаров, а именно права и свободы, то есть политическая часть.

Задание 3. Прочитайте условие и выполните задание по социологии.

Условие: ниже представлены цитаты из различных художественных произведений.
Требуется:
1. Определить стратегию поведения героев произведений в каждой из конфликтных ситуаций (например, в соответствии с классификацией К.Томаса и Р.Килманна)
2. Опираясь на обществоведческую теорию, укажите образы каких животных иллюстрируют каждая стратегия поведения. (Ответ должен быть занесен в таблицу).

Фрагменты произведений

1. «**Дикой.** Баклуши ты, что ль, бить сюда приехал! Дармоед! Пропади ты пропадом!
   Борис. Праздник; что дома-то делать!
   Дикой. Найдешь дело, как захочешь. Раз тебе сказал, два тебе сказал: «Не смей мне навстречу попадаться»; тебе все неймется! Мало тебе места-то? Куда ни поди, тут ты и есть! Тьфу ты, проклятый! Что ты как столб стоишь-то! Тебе говорят аль нет?
   Борис. Я и слушаю, что ж мне делать еще!
   Дикой (посмотрев на Бориса). Провались ты! Я с тобой и говорить-то не хочу, с езуитом. (Уходя.) Вот навязался! (Плюет и уходит)».

   (А. Н. Островский «Гроза»)

2. «Вот пошел он к синему морю,
   (Помутилося синее море.)
   Стал он кликать золотую рыбку,
   Приплыла к нему рыбка, спросила:
   «Чего тебе надобно, старче?»
   Ей старик с поклоном отвечает:
   «Смилуйся, государыня рыбка!
   Еще пуще старуха бранится,
   Не дает старику мне покою:
   Избу просит сварливая баба».
   Отвечает золотая рыбка:
   «Не печалься, ступай себе с богом,
   Так и быть: изба вам уж будет».

   (А. С. Пушкин «Сказка о золотой рыбке»)

3. «Наконец Иван Иванович взял шапку свою.

   - Очень хорошо поступаете вы, Иван Никифорович! прекрасно! Я это припомню вам.
   - Ступайте, Иван Иванович, ступайте! да глядите, не попадайтесь мне: а не то я вам, Иван Иванович, всю морду побью!
   - Вот вам за это, Иван Никифорович! - отвечал Иван Иванович, выставив ему кукиш и хлопнув за собою дверью, которая с визгом захрипела и отворилась снова.
   Иван Никифорович показался в дверях и что-то хотел присовокупить, но Иван Иванович уже не оглядывался и летел со двора.»

   (Н.В. Гоголь «Повесть о том, как поссорились Иван Иванович с Иваном Никифоровичем»)

4. «-Но мы всё-таки настаиваем на примирении, - сказал Шешковский виноватым голосом, как человек, который вынужден вмешиваться в чужие дела; он покраснел, приложил руку к сердцу и продолжал: - Господа, мы не видим причинной связи между оскорблением и дуэлью. У обиды, какую мы иногда по слабости человеческой наносим друг другу, и у дуэли нет ничего общего. Вы люди университетские и образованные и, конечно, сами видите в дуэли одну только устарелую, пустую формальность и всякая штука. Мы так на нее и смотрим, иначе бы не поехали, так как не можем допустить, чтобы в нашем присутствии люди стреляли друг в друга и всё. - Шешковский вытер с лица пот и продолжал: - Покончите же, господа, ваше недоразумение, подайте друг другу руки и поедем домой пить мировую. Честное слово, господа!»

   (А.П. Чехов «Дуэль»)

5. И чайник шепнул утюгу:
«Я дальше идти не могу».
И заплакали блюдца:
«Не лучше ль вернуться?»
И зарыдало корыто:
«Увы, я разбито, разбито!»
.....
«Ой вы, бедные сиротки мои,
Утюги и сковородки мои!
Вы подите-ка, немытые, домой,
Я водою вас умою ключевой.
Я почищу вас песочком,
Окачу вас кипяточком,
И вы будете опять,
Словно солнышко, сиять,
А поганых тараканов я повыведу,
Прусаков и пауков я повымету!»
И сказала скалка:
«Мне Федору жалко».
И сказала чашка:
«Ах, она бедняжка!»
И сказали блюдца:
«Надо бы вернуться!»
(К. Чуковский «Федорино горе»)

ОТВЕТ:

Стратегии поведения	№ фрагмента художественной литературы	Образ животного
Избегание	1	[redacted] змея
Компромисс, уступки	2	заяц
Соперничество	3	медведь
Посредничество	4	голубь
Манипуляция	5	лиса

Задание №4. Прочитайте условие и выполните задание по политологии.

Условие: предложенный фрагмент содержит описание политической ситуации, сложившейся в Венесуэле в конце XX века.

Требуется:

1. Определить тип политического режима, описанный во фрагменте текста. *(Ответ должен содержать конкретное название политического режима).* Какие признаки данного политического режима указал автор в своем тексте ? *(Ответ должен содержать не менее трех признаков из текста).*

2. Перечислить фамилии известных Вам мыслителей, занимавшихся изучением и разработкой теории данного в задании типа политического режима, и кратко охарактеризовать взгляды каждого из них по поводу этого типа политического режима.

3. Указать три достоинства и три недостатка, которые Вы можете выделить у данного типа политического режима.

4. Определить название упомянутого во фрагменте текста идейно – политического течения.

5. Указать как изменилась государственная символика республики Венесуэла с приходом к власти Уго Чавеса.

6. Привести пример двух стран, в которых в 2023 году сохранялся определенный Вами тип политического режима.

7. Сформулировать не менее трех рекомендаций, имеющих практическое применение, в качестве советника Уго Чавеса.

Придя к власти на волне массового недовольства сложившейся в стране ситуацией, Уго Чавес начал решительную перекройку всего политического устройства Венесуэлы. Его основным орудием стал плебисцит: харизматический президент опирался на поддержку избирателей напрямую, игнорируя сложившиеся политические институты и элиты страны и ведя с ними жесткую конфронтацию. При этом Чавес весьма искусно использовал стратегию политической поляризации: в ситуации, когда венесуэльцы были вынуждены выбирать между Чавесом и его противниками, перевес неизменно оказывался на стороне президента.

В феврале 1999 г. он назначил референдум по вопросу о созыве конституционной ассамблеи с целью принятия нового основного закона страны. При этом Уго Чавес рассматривал новый орган не как совещание для выработки проекта конституции, а как своего рода учредительное собрание. Новая конституция заметно усиливала власть президента: срок полномочий продлевался до шести лет, запрет на переизбрание отменялся (хотя и вводился запрет на пребывание у власти более двух сроков подряд), глава государства получал контроль над Верховным судом и национальным избирательным советом страны. Референдумы провозглашались ключевым механизмом принятия решений, имевшим высшую силу.

Сокрушительная победа Чавеса на выборах конституционной ассамблеи придала ему уверенности: в конце августа 1999 г. ассамблея провозгласила себя высшим органом власти в стране, вытеснив парламент и судебную власть на политическую обочину. В экономическом плане важнейшей конституционной инновацией стал приоритет государственного контроля над ключевыми секторами экономики Венесуэлы и прямой запрет на приватизацию нефтяной отрасли страны.

Однако под руководством Чавеса ситуация в стране не улучшалась. Демонстрации и «марши пустых кастрюль» сотрясали Венесуэлу. Акции протеста с требованиями отставки Чавеса были жестоко подавлены полицией, после чего в конфликт вмешались военные. 11 апреля Чавес был отстранен от власти и взят под арест. Но хрупкая коалиция негативного консенсуса, объединенная лишь неприятием президента страны, не имела единого плана действий. Объявление об отмене конституции 1999 г., роспуске парламента, смене ряда ключевых чиновников и назначении новых выборов вызвало смятение в рядах мятежников. Профсоюзы и армейская верхушка не поддержали эти шаги, и путч фактически провалился. Уже спустя три дня Чавес триумфально вернулся к власти в Каракасе. Одним из следствий этих событий стало создание в Венесуэле национальной гвардии — по сути, личной армии президента страны, подконтрольной исключительно Чавесу. Тем не менее, попытка путча способствовала активизации оппозиции.

Экономическая политика Чавеса на фоне беспрецедентно высоких цен на нефть отличалась расширением масштабов государственного интервенционизма, охватывавшего теперь уже не только нефтяной сектор, но и другие отрасли экономики. Предсказуемой реакцией рынка на установление предельных отпускных цен стал жесточайший дефицит основных продуктов питания.

(В.Я. Гельман «Венесуэла и Мексика…»)

ОТВЕТ:

1. Тип политического режима: Тоталитаризм

Признаки данного типа режима из текста:

а). Гибкий, харизматический мудр опирался на жёсткую конфронтацию

б). Принятие нового основного закона страны, усиливавшая власть президента

в). Все Расширение масштабов гос. интервенционизма, сокращавшего разные отрасли экономики

2. Фамилии мыслителей, занимавшихся теоретической разработкой и исследованием данного типа политического режима: Анна Арендт, Морис Дюверже

Взгляды мыслителей:

По мнению Анны Арендт, тоталитарный политический режим представлял собой отсутствие всякого выбора у народа, к которому необходимо подчиняться всегда. Она считала, что идеология является признаком тоталитаризма, поскольку она позволяет прийти той или иной идеологии не означает свободу, а к тому же с помощью идеологии легко управлять народом

3. Достоинства данного типа политического режима:

а). Граждане более дисциплинированны, т.к. осознают возможные последствия своих решений и опасаются

б). Государственное вмешательство в экономику президента обеспечивает рабочие места, что способствует стабильности

в). Референдумы так или иначе остаются высшей силой

Недостатки данного типа политического режима:

а). Чрезмерные полномочия у президента рано или поздно вызовут массовое недовольство или революцию

б). Чрезмерное гос. вмешательство в экономику ослабит экономический рост, вызовет дефицит товаров

в). Политическая конкуренция, характерная для данного типа, вызовет недоверие граждан к кандидату президенту, оппозиции

4. Название упомянутого во фрагменте текста идейно – политического течения:

Боливизм

5. Изменения государственной символики республики Венесуэла с приходом к власти Уго Чавеса:

во время правления Уго Чавеса изменился герб, гимн

6. Примеры двух стран, в которых в 2023 году существовал определенный Вами тип политического режима:

Северная Корея

7. Рекомендации в качестве советника:

а). Государственная интервенция в различные отрасли экономики, а не только в нефтяной сектор может способствовать дефициту незаинтересованности граждан к производительному труду, поэтому следует ослабить влияние государства на рынок. Но нефтяная страна всё же нуждается в регулировании гос-ва как главная специализация сферы

б). Национальная гвардия, главная личной армией президента, способствует тому, что Чавес может ей воспользоваться по своему желанию в любое время, что неизбежно вызовет недовольства и восстания граждан, следовательно необходимо сделать так, чтобы армия была подотчетна ещё какому-либо органу

в). Необходимо вернуть полномочия парламенту и судебной власти, поскольку доминирование одной ассамблеи неизбежно приведёт к розни и отсутствию стабильности в государстве в условиях всеобщего блага исполнения

Задание №5. Прочитайте условие и выполните задание по праву.

Условие: перед Вами фрагмент текста, который содержит информацию об особенностях участия в одном уголовном деле в качестве присяжного поверенного известного российского юриста и правоведа второй половины XIX- начала XX века - Владимира Даниловича Спасовича.

Требуется: на основе Ваших знаний теории и истории государства и права, а также анализа представленной судебной ситуации ответить на следующие вопросы:

1. **Какие предпосылки оказали существенное влияние на появление во второй половине XIX века плеяды выдающихся российских адвокатов и судебных ораторов? (Укажите три предпосылки и обоснуйте их влияние).**

2. **Какие основные профессиональные требования предъявлялись во второй половине XIX века к лицам, претендовавшим на получение статуса присяжного поверенного ?**
3. **Какие отличия в требованиях к кандидатам в присяжные заседатели были во второй половине XIX века и существуют в современной России? (Сравните требования к кандидатам в присяжные заседатели во второй половине XIX века и в настоящее время).**
4. **Почему суд самостоятельно не изменил наказание Киткину с ссылки на заключение «в крепость на год и 4 месяца с лишением некоторых прав», а постановил направить ходатайство монарху? Свой ответ обоснуйте.**

***Владимир Данилович Спасович** - знаменитый правовед и адвокат второй половины XIX века, автор «Учебника криминального права». В адвокатской работе, по мнению коллег, отличался научным подходом в исследовании доказательств и «чудесной архитектурой речи», а также он внес значительный вклад в разработку теории судебно-уголовных доказательств и изучении проблем психофизиологии.*

В деле о составлении подложного духовного завещания от имени умершего капитана гвардии Седкова (1875 год) подсудимых было несколько, но Спасович защищал только Бороздина и Киткина. Фабула дела такова: после смерти мужа у Седковой возник план изготовить фальшивое завещание, которое удостоверил нотариус Лысенков, а в качестве свидетелей поддельного документа были привлечены, в том числе, Бороздин и Киткин по отдельности.

Бороздина, бывшего чиновника и бывшего члена окружного суда, человека нуждающегося в деньгах, привлек к делу его знакомый Лысенков, после вызова в суд на допрос по поводу завещания (обычная практика для суда). Бороздин получил от Седковой двухлетний вексель на 500 рублей, в последующем просил у нее 15 рублей, но не получил их. Киткин же, молодой человек 23 лет от роду, из состоятельной семьи, но растративший уже все деньги, был должником покойного Седкова и его жены, он согласился поставить свою подпись за возврат долговой расписки и 200 рублей сверх того. После начала расследования Киткин первым признался в содеянном и раскаялся.

Спасович обратился к присяжным с просьбой определить степень участия его подзащитных в этом преступлении: «При определении ответственности каждого из подсудимых вам необходимо обратить внимание на то, как построилась группа людей, совершивших преступление: кто был первоначальным ядром, кто пристал прежде и кто после; кто их них ближе и кто дальше от центра в той системе, которую обвиняющая власть назвала организацией преступления… Если подсудимый присовокупился уже к готовому предприятию, то касательно его не может быть поднят вопрос о предварительном на преступление соглашении, так как оно уже существовало, когда к нему пристал подсудимый». Спасович соглашался с тем, что Бороздин, как бывший работник суда, не мог не понимать последствий «дурного предложения», но отвергал обвинение в очернении чести судейского сословия, ибо его подзащитный во время совершения деяния членом окружного суда уже не был, и просил обратить внимание на наличие у Бороздина шести детей. В отношении Кинкина адвокат просил присяжных принять во внимание молодость и искреннее раскаяние.

***Окружной суд постановил:** Бороздина лишить всех особых прав и преимуществ и сослать на житье в Архангельскую губернию. Киткина по лишении всех особенных прав и преимуществ сослать также в Архангельскую губернию. Ввиду явки Киткина с повинной представить о нем на Монаршее усмотрение и ходатайствовать о замене наказания заключением в крепость на год и 4 месяца с лишением некоторых прав.*

ОТВЕТ:

1. Предпосылки, повлиявшие на появление во второй половине XIX века плеяды выдающихся российских адвокатов и судебных ораторов:

а). Отмена крепостного права способствовала тому, что люди свободные всё больше уходили в города и получали образование высшее образование, в том числе юридическое.

~~Опыт прошлого также~~ ,
~~опыт предков требовал тому, что люди все~~

б). Опыт предков способствовал тому, что люди хотели защитить свои права и обязанности, поэтому изучали юридические науки, встречались с оформлением, переписками их опыт. Под опытом предков имеется в виду не только нарушенное право, но и события, где права и свободы населения нарушались.

в). Поскольку за границей в то время происходили события, влияние на свободу граждан, например, война за независимость в США, в которой особую роль как оратор и выдающийся политик сыграл Авраам Линкольн и другие события, где-рассказано благодаря которым россияне ~~стали~~ вооружились и учились ораторскому искусству, а также юридическим наукам. ✍

2. Основные профессиональные требования, которые предъявлялись во второй половине XIX века к лицам, претендовавшим на получение статуса присяжного поверенного:
Во второй половине XIX века необходимо было юридическое образование

3. Сравните требования к кандидатам в присяжные заседатели во второй половине XIX века и в настоящее время:

В современной России присяжными заседателями могут быть граждане, не связанные с юридическими профессиями и с текущими судебными делами, а также с участниками судебного дела.

4. Почему суд самостоятельно не изменил наказание Киткину с ссылки на заключение «в крепость на год и 4 месяца с лишением некоторых прав», а постановил направить ходатайство монарху? Свой ответ обоснуйте.

Потому что в то время ещё была абсолютная монархия, разделения власей по демократическим принципам не было, следовательно суд и другие органы должны были сначала получить ходатайство монарха