

Федеральное государственное образовательное бюджетное учреждение
высшего образования
«Финансовый университет при Правительстве Российской Федерации»
(Финуниверситет)

Липецкий филиал Финуниверситета

ОДОБРЕН

Ученым советом филиала

Протокол № 45 от

«22» марта 2022 г.

УТВЕРЖДАЮ

Директор филиала

Н.Н. Нестерова

(подпись)

«25» марта 2022 г.



ОТЧЕТ

О РЕЗУЛЬТАТАХ САМООБСЛЕДОВАНИЯ
ЛИПЕЦКОГО ФИЛИАЛА
ФЕДЕРАЛЬНОГО ГОСУДАРСТВЕННОГО ОБРАЗОВАТЕЛЬНОГО
БЮДЖЕТНОГО УЧРЕЖДЕНИЯ ВЫСШЕГО ОБРАЗОВАНИЯ
«ФИНАНСОВЫЙ УНИВЕРСИТЕТ ПРИ ПРАВИТЕЛЬСТВЕ
РОССИЙСКОЙ ФЕДЕРАЦИИ»

ЗА 2021 ГОД

Липецк, 2022

СОДЕРЖАНИЕ

Введение	4
1. Общие сведения о Липецком филиале Финуниверситета	5
1.1. Историческая справка	5
1.2. Нормативные документы	5
1.3. Структура и система управления	7
1.4. Миссия и стратегическая цель развития	19
2. Образовательная деятельность	22
2.1. Сведения о реализуемых образовательных программах всех уровней подготовки и их содержании	22
2.2. Структура контингента по уровням и формам подготовки	25
2.3. Дополнительное профессиональное образование	27
2.4. Учебно-методическое обеспечение реализуемых образовательных программ	28
2.5. Организация образовательной деятельности в условиях предотвращения распространения новой коронавирусной инфекции (COVID-19)	32
2.6. Библиотечное обеспечение реализуемых образовательных программ	35
2.7. Информационно-технологическое обеспечение реализуемых образовательных программ	39
2.8. Качество подготовки обучающихся	40
2.8.1 Анализ результатов государственной итоговой аттестации	44
2.8.2. Анализ внутренней системы оценки качества образования	48
2.8.3. Внешняя независимая оценка качества образования	53
2.9. Востребованность выпускников и ориентация на рынок труда	55
3. Кадровое обеспечение образовательной деятельности	59
3.1. Общая характеристика кадрового потенциала	59
3.2. Возрастной состав научно-педагогических работников	59
3.3. Повышение квалификации профессорско-преподавательского состава	60
4. Научно-исследовательская деятельность	61
4.1. Основные направления научно-исследовательской работы	61
4.2. Хоздоговорные научные исследования и услуги в научной сфере	62
4.3. Научно-исследовательская работа в рамках внешних грантов	62
4.4. Прикладные научные исследования, выполняемые в рамках государственного задания	63
4.5. Научно-исследовательская работа студентов	63
4.6. Подготовка научно-педагогических и научных кадров высшей квалификации	66
4.7. Организация и проведение научных мероприятий	66
4.8. Публикационная активность	67
5. Международная деятельность	68

5.1. Участие в международных образовательных, научных и иных программах.....	68
5.2. Обучение студентов иностранных государств.....	70
5.3. Международная академическая мобильность студентов.....	70
6. Внеучебная, социальная, воспитательная работа	71
6.1. Организация воспитательной работы, в том числе участие студентов и НПП в общественно-значимых мероприятиях.....	72
6.2. Волонтерство, творчество, спорт.....	72
6.3. Студенческое самоуправление.....	74
6.4. Система наставничества	76
6.5. Меры по противодействию COVID19.....	76
7. Материально-техническое обеспечение	78
7.1. Общая характеристика имущественного комплекса и инфраструктуры.....	78
7.2. Организация питания.....	79
7.3. Медицинское обслуживание	79
7.4. Спортивно-оздоровительная инфраструктура.....	79
7.5. Инфраструктура для лиц с ОВЗ и инвалидов	79
Приложение 1. Организационная структура Липецкого филиала Финуниверситета	84
Приложение 2. Реализация целевых показателей Программы развития за 2021 год	85
Приложение 3. Информация об образовательных программах высшего образования, реализуемых в Липецком филиале Финуниверситета в 2021 году	90
Приложение 4. Мероприятия, проводимые в Липецком филиале Финуниверситета в 2021 году в рамках учебно-методической работы	95
Приложение 5. Результаты государственной итоговой аттестации выпускников в Липецком филиале Финуниверситета в 2021г.....	98
Приложение 6. Всероссийские научно-практические мероприятия Липецкого филиала Финуниверситета за 2021 год	101
Приложение 7. Университетские научно-практические мероприятия Липецкого филиала Финуниверситета за 2021 год	102
Приложение 8. Постоянно действующие научно-практические семинары кафедр Липецкого Финуниверситета	104
Приложение 9. Результаты работы научно-методического совета филиала за 2021 год.....	105
Приложение 10. Перечень мероприятий в рамках воспитательной работы со студентами Липецкого филиала Финуниверситета за 2021 год	110
Приложение 11 Перечень выставок и экспозиций библиотеки Липецкого филиала Финуниверситета за отчетный период (01.01.2021 – 01.04.2022).....	121
Приложение 12 Показатели самообследования, по основным направлениям деятельности Липецкого филиала Финуниверситета за 2021 год.....	126

Введение

Самообследование Липецкого филиала федерального государственного образовательного бюджетного учреждения высшего образования «Финансовый университет при Правительстве Российской Федерации» по состоянию на 1 апреля 2022 года проведено в соответствии с пунктом 3 части 2 статьи 29 Федерального закона от 29 декабря 2012 г. № 273-ФЗ «Об образовании в Российской Федерации», приказа Минобрнауки России от 14 июня 2013 г. № 462 «Об утверждении Порядка проведения самообследования образовательной организацией», методических рекомендаций по проведению самообследования образовательной организации высшего образования, направленных письмом Минобрнауки России от 20 марта 2014 № АК-634/05. Самообследование проводится в целях обеспечения доступности и открытости информации о деятельности Липецкого филиала Финуниверситета, проведения оценки филиала на основании расчета и анализа показателей деятельности образовательной организации, подлежащей самообследованию, утвержденных приказом Минобрнауки России от 10 декабря 2013 г. № 1324 «Об утверждении показателей деятельности образовательной организации, подлежащей самообследованию» и установления соответствия условий осуществления образовательного процесса, содержания и качества подготовки выпускников Липецкого филиала Финуниверситета требованиям федеральных государственных образовательных стандартов высшего образования и образовательных стандартов высшего образования, самостоятельно разработанных и утвержденных Финансовым университетом.

Для проведения самообследования в Липецком филиале Финуниверситета приказом директора филиала от 02.03.2022 №16/о был утвержден состав комиссии, в которую вошли заместители директора филиала, заведующие кафедрами и руководители структурных подразделений. Председатель комиссии – директор филиала, к.г.н., доцент, Нестерова Н.Н.

Отчет о самообследовании включает в себя аналитическую часть и результаты анализа показателей самообследования. В ходе самообследования проанализированы материалы, представленные администрацией, заведующими кафедрами, учебной частью, Ученым советом, другими подразделениями филиала.

Результаты проделанной работы представлены в отчете по самообследованию Липецкого филиала Финуниверситета.

1. Общие сведения о Липецком филиале Финуниверситета

1.1. Историческая справка

Необходимость открытия филиала была связана с обеспечением потребности промышленных предприятий, финансовых органов, кредитных, статистических учреждений в специалистах с высшим экономическим образованием в Липецкой области, созданной в 1954 году из смежных районов Рязанской, Воронежской, Тамбовской, Курской и Орловской областей с областным центром в г. Липецк, а также отсутствием вуза экономического профиля в регионе.

Филиал имеет многолетнюю историю. Приказом Министерства высшего и среднего образования РСФСР от 30.07.1965 № 423 в г. Липецке был организован учебно - консультационный пункт (УКП) Всесоюзного заочного финансово-экономического института (ВЗФЭИ), затем в 1967 году УКП ВЗФЭИ был преобразован в Липецкий факультет ВЗФЭИ. В соответствии с приказом Министерства общего и профессионального образования РФ от 24.02.1997 за № 245 на базе Липецкого факультета ВЗФЭИ был образован филиал ВЗФЭИ в г. Липецке. Постановлением Правительства РФ от 26.06.2012 г. №643 «О внесении изменений в Устав федерального государственного образовательного бюджетного учреждения высшего образования «Финансовый университет при Правительстве Российской Федерации» была завершена реорганизация ВЗФЭИ в форме присоединения в качестве структурного подразделения к Финансовому университету (распоряжение Правительства РФ от 22.11.2011 №2101-р, приказ Минобрнауки России от 12.12.2011 №2821). Таким образом, с 26.06.2012 по настоящее время Липецкий филиал Финуниверситета является структурным подразделением федерального государственного образовательного бюджетного учреждения высшего образования «Финансовый университет при Правительстве Российской Федерации».

1.2. Нормативные документы

Полное наименование образовательной организации - Липецкий филиал федерального государственного образовательного бюджетного учреждения высшего образования «Финансовый университет при Правительстве Российской Федерации» (сокращенное наименование - Липецкий филиал Финуниверситета, далее - Филиал).

Липецкий филиал Финуниверситета является обособленным структурным подразделением федерального государственного образовательного бюджетного учреждения высшего образования «Финансовый университет при Правительстве Российской Федерации» (сокращенное наименование - Финансовый университет, Финуниверситет).

Учредитель Финансового университета - Правительство Российской Федерации.

Юридический адрес (адрес головного вуза): Российская Федерация, 125167, Москва, проспект Ленинградский, д. 49/2 (адрес до 31.12.2021: Российская Федерация, 125993 (ГСП-3), г. Москва, Ленинградский просп., 49).

Место нахождения филиала: 398050, Липецкая область, г. Липецк, ул. Интернациональная, д. 12Б. оно же - место осуществления образовательной деятельности, соответствует указанному в учредительных документах.

Адрес электронной почты (E-mail): lipetsk@fa.ru, тел. (факс): (4742) 270962 (приемная). Адрес официального сайта в сети Интернет: <http://www.lipetsk.fa.ru>.

Филиал не является юридическим лицом. Филиал наделяется полностью или частично правами юридического лица в соответствии с доверенностью, выданной директору филиала ректором Финансового университета в порядке, установленном действующим законодательством Российской Федерации. Филиал наделен правом самостоятельного ведения бухгалтерского учета, имеет отдельный баланс, являющийся частью консолидированного баланса, лицевые счета бюджетного учреждения, открытые в установленном порядке в территориальных органах Федерального казначейства.

Филиал имеет гербовую печать, штампы, бланки, печать со своим наименованием, иные реквизиты.

Филиал в своей деятельности руководствуется Конституцией Российской Федерации, федеральными законами, актами Президента Российской Федерации, Правительства Российской Федерации, Министерства образования и науки Российской Федерации, Уставом Финансового университета, иными локальными нормативными актами Финансового университета и Положением о филиале.

Филиал соответствует установленным санитарным требованиям и гигиеническим нормам по обеспечению охраны здоровья обучающихся и работников. По состоянию на 01.01.2022 г. контингент обучающихся по программам высшего образования составляет 1197 человек.

Организационная структура филиала является сбалансированной и позволяет решать возложенные задачи по реализации Политики Финансового университета в области качества, гарантирует обеспечение условий для её реализации, объединяет усилия членов коллектива для достижения поставленных целей (приложение 1).

В филиале имеются основные организационно-правовые документы.

1. Устав Финансового университета утвержден постановлением Правительства Российской Федерации от 14.07.2010 № 510.

2. Распоряжение о переоформлении лицензии от 21.12.2021 № 1656-06 (до 31.12.2021 - лицензия на право ведения образовательной деятельности серия 90Л01 №0008493 регистрационный №1495 от 09.06.2015 года, приложение №14.2 к лицензии на право ведения образовательной деятельности от 09.06.2015 года №1495 серия 90ПО1 №0036236).

3. Свидетельство о государственной аккредитации: серия 90A01 №0003688 регистрационный №3469 от 30.12.2020 года, приложение №13 к свидетельству о государственной аккредитации от 30.12.2020 года № 3469 серия 90A01 №0018646.

4. Положение о Липецком филиале федерального государственного образовательного бюджетного учреждения высшего образования «Финансовый университет при Правительстве Российской Федерации», принято Решением Ученого совета Финансового университета от 24.03.2020, протокол № 47, утверждено приказом ректора Финансового университета от 10.11.2020 № 2101/о.

Финансовый университет внесен в Единый государственный реестр юридических лиц (свидетельство серия 77 № 006978368 от 25.11.2002).

В филиале имеется нормативно-правовая база Финансового университета, находящаяся в свободном доступе (на сайте www.fa.ru), а также внутренние локальные акты, обеспечивающие деятельность филиала – распоряжения и приказы директора. В 2020 г. сотрудники филиала получали и отправляли документы с использованием системы электронного документооборота «Directum».

Оперативно обновляются документы, регламентирующие образовательную деятельность Министерством образования и науки России, Рособранзором и др.

В соответствии с п. 6 протокола заседания Ученого совета Липецкого филиала Финансового университета от 27.10.2020 №28 принята программа развития Липецкого филиала федерального государственного образовательного бюджетного учреждения высшего образования «Финансовый университет при Правительстве Российской Федерации» до 2025 года.

1.3. Структура и система управления

Учредителем и собственником имущества Финансового университета является Российская Федерация. Функции и полномочия учредителя от имени Российской Федерации в отношении Финансового университета осуществляет Правительство Российской Федерации. Функции и полномочия собственника имущества, переданного Финансовому университету, осуществляет Федеральное агентство по управлению государственным имуществом в порядке, установленном законодательством Российской Федерации.

Отдельные функции и полномочия учредителя осуществляют Министерство науки и высшего образования Российской Федерации и Федеральное агентство по управлению государственным имуществом в соответствии с разграничениями, установленными уставом. Контроль за деятельностью Финансового университета в соответствии с законодательством Российской Федерации осуществляют Правительство Российской Федерации, Министерство науки и высшего образования Российской Федерации и Федеральное агентство по управлению

государственным имуществом.

Организационная структура, представленная основными (согласно штатному расписанию) подразделениями и выборными органами, позволяет полноценно осуществлять все направления деятельности в соответствии с законодательством, Уставом Финансового университета и Положением о Липецком филиале Финуниверситета. Организационная структура филиала представляет собой совокупность следующих элементов: Ученый совет; директор филиала; должностные лица, непосредственно подчиненные директору филиала (заместители директора, специалист по персоналу, документоведы); коллегиальные органы; структурные подразделения; управленческие связи (приложение 1).

Выборные органы представлены советами и комиссиями: Ученым советом филиала, Научно-методическим советом, Стипендиальной комиссией, Советом кураторов, Студенческим советом (советом старост), Студенческим научным обществом, Приемной комиссией, государственными экзаменационными комиссиями (создаются ежегодно для проведения государственной итоговой аттестации) и иными комиссиями.

Согласно Уставу Финуниверситета и Положению о филиале общее руководство деятельностью филиалом осуществляет выборный представительный орган - Ученый совет, обеспечивающий принцип самоуправления в рамках предоставляемых филиалу полномочий.

Ученый совет.

Деятельность Ученого совета филиала регламентируется Положением об Ученом совете филиала Финансового университета, утвержденным приказом Финуниверситета от 02.04.2015 № 0684/о, в редакции приказов Финуниверситета: от 02.12.2016 № 2367/о; от 08.02.2018 № 0275/о; от 02.04.2019 № 0794/о; от 13.04.2020 № 0730/о и строится на основании ежегодно утверждаемых планов, в основу которых положено решение следующих задач:

- определение основных направлений развития филиала;
- установление общих принципов организации и ведения учебной, учебно-методической, научно-исследовательской, социальной и воспитательной работы в филиале;
- объединение усилий коллектива в целях подготовки высококвалифицированных специалистов, отвечающих современным требованиям;
- рассмотрение вопросов по всем направлениям деятельности филиала.

Состав Ученого совета Липецкого филиала Финуниверситета утвержден Ученым советом Финансового Университета (протокол от 24.04.2018 № 21) и объявлен приказом ректора Финансового Университета от 07.05.2018 года № 1016/о «Об утверждении состава Ученого совета Липецкого филиала Финуниверситета», в редакции приказов: от 15.06.2020 № 1090/о; от 22.09.2020 № 1608/о; от 22.11.2021 № 2548/о; от 26.11.2021 № 2595/о. В Ученый совет филиала входят по должности директор филиала, который

возглавляет его, а также заместители директора филиала. Другие члены избраны путем тайного голосования на общем собрании работников и обучающихся филиала (Протокол общего собрания работников Липецкого филиала Финансового университета от 27.03.2018 г.).

По состоянию на 01.04.2022 года в состав Ученого совета входят НПР (33%), сотрудники из числа руководящего состава филиала (53%), студенты (7% - представитель студенческого самоуправления), представитель работодателей (7%). Имеют ученые степени и звания - 73% от общего состава членов Ученого совета.

За отчетный период работа Ученого совета проводилась по плану, утвержденному директором филиала. Заседания Ученого совета филиала проходили один раз в месяц - каждый четвертый вторник, при этом по вопросам, касающимся подведения итогов, обсуждения планов работ - расширенные. Все заседания Ученого совета оформляются протоколами, выписки из решений доводятся до конкретных исполнителей.

В части организации подготовки и оформления результатов заседаний Ученого совета филиала следует отметить, что за несколько дней до заседания Ученого совета все его члены получают проекты решений по вопросам, рассматриваемым в повестке дня. Это помогает им тщательно ознакомиться с поставленными проблемами, обозначить собственную позицию, что, в конечном счете, приводит к повышению результативности работы. Сроки выполнения решений Ученого совета контролируются секретарем Ученого совета: дважды в год в повестку дня заседаний Ученого совета включаются вопросы об исполнении предыдущих постановлений.

За отчетный период проведено 16 заседаний Ученого совета, в том числе 1 заседание внеочередное. Все рассматриваемые вопросы брались на контроль с установлением сроков исполнения поставленных задач с последующими отчетами исполнителей работы, о чём свидетельствует содержание протоколов заседаний Ученого совета, реализация решений Ученого совета за 2021 год. В целом, все принятые Ученым советом филиала решения выполнены или находятся на стадии выполнения.

За отчетный период на заседаниях Ученого совета Липецкого филиала Финансового университета были рассмотрены и приняты решения по следующим основным направлениям деятельности филиала.

1. Обеспечение деятельности филиала.

Прежде всего, на заседании Ученого совета был одобрен и принят План работы Липецкого филиала Финансового университета.

1.1. Рассмотрены вопросы по выполнению Программы развития Липецкого филиала федерального государственного образовательного бюджетного учреждения высшего образования «Финансовый университет при Правительстве Российской Федерации в 2021 году и выполнении мероприятий Программы развития Липецкого филиала ФГОБУВО до 2025 года.

1.2. Заслушан и одобрен отчет о работе Липецкого филиала за

2020/2021 учебный год.

1.3. Рассмотрены вопросы по лицензированию новых образовательных программ.

1.4. Одобрены отчеты по самообследованию Липецкого филиала Финуниверситета по состоянию на 1 апреля 2021 и 2022 года.

1.5. Проведен анализ выполнения показателей мониторинга эффективности образовательной деятельности за 2020 и 2021 годы и поставлена задача достижения показателей мониторинга на 2022 год.

1.6. Рассматривались вопросы охраны труда и техники безопасности, готовности филиала к началу учебного года, организации и проведения мероприятий по предупреждению и ликвидации чрезвычайных ситуаций, действия профессорско-преподавательского состава, студентов и сотрудников в мероприятиях, проведенных в рамках гражданской обороны.

1.7. Слушали отчеты о выполнении планов финансово-хозяйственной деятельности за 2020, 2021 годы и о бюджете на 2021-2022 годы.

1.8. Отчет о готовности материально-технической базы филиала к началу 2021/2022 учебного года.

1.9. На заседании Ученого совета обсуждался вопрос профориентационной работы и подготовки филиала к Приемной кампании 2021 и 2022 года.

1.10. Рассмотрены результаты мониторинга трудоустройства выпускников 2021 года и работа филиала по трудоустройству студентов, завершающих обучение в 2022 году.

2. Научная работа.

Научная работа в филиале за отчетный период осуществлялась согласно утвержденному Ученым советом Плану Научно-методического совета.

2.1. В течение данного периода на заседаниях Ученого совета обсуждались вопросы проведения международных научно-практических конференций, научных студенческих конференций.

2.2. Обсуждался вопрос по повышению публикационной активности научно-педагогических работников.

2.3. Особое внимание уделено вопросу повышения эффективности работы с магистрантами, их научной деятельности.

2.4. Преподаватели выступали с научными докладами на заседаниях Ученого совета.

2.5. В июне на заседании Ученого совета был заслушан отчет за 2020/2021 учебный год и одобрен План на 2021/2022 учебный год Научно-методического совета (отв. Смылова О.Ю., заместитель директора по научной работе).

Рассматривался вопрос о выдвижении на соискание общероссийской высшей общественной экономической премии «Экономист года – 2021» кандидатуры Смыловой О.Ю. в номинации «За вклад в экономическое

образование и просвещение» и кандидатуры Макарова И.Н. в номинации «За вклад в развитие экономической науки».

3. Учебно-методическая работа.

3.1. На заседаниях Ученого совета рассмотрены вопросы о выполнении плана учебно-методической работы за 2020/2021 учебный год и принятии плана на 2021/2022 учебный год.

3.2. Регулярно обсуждались результаты учебной работы: о готовности выпускников филиала к защите ВКР, об итогах государственной аттестации студентов, об итогах зимней и летней экзаменационных сессий, о результатах текущего контроля успеваемости студентов согласно единому порядку расчета балльно-рейтинговой системы текущего контроля и промежуточной аттестации студентов, о ходе ликвидаций академических задолженностей, об организации обучения в магистратуре и научной работе магистрантов, о качестве учебно-методических материалов, о повышении квалификации профессорско-преподавательского состава. Рассматривались вопросы повышения качества подготовки бакалавров, специалистов и магистров. С докладами по данным вопросам выступали: заведующий учебной частью Осипова И.В., ответственный за повышение квалификации Митряхина А.Н., заведующие кафедрами Морозова Н.С., Кукина Е.Е., Корякина Т.В.

3.3. Рассматривались учебные планы, программы по разным направлениям подготовки, а также программы повышения квалификации, семинаров по курсам дополнительного профессионального образования.

3.4. На заседании Ученого совета освещался вопрос о работе библиотечно-информационного комплекса и применения информационных баз в научной деятельности, процессе обучения и воспитания.

4. Социально-воспитательная работа.

4.1. Вопросы социально-воспитательной работы, работы Студенческого совета рассматривались в течение 2021 года в соответствии с планом работы Ученого совета. Обсуждались планы проведения Дня карьеры, подготовки проведения мероприятий, посвященных празднованию дню Победы в Великой Отечественной войне, а также участия студентов в различных мероприятиях, проводимых в вузе и в г. Липецке.

4.2. Рассмотрены результаты выполнения мероприятий по формированию антикоррупционного мировоззрения за 2021 год и принят План на 2022 год (отв. Филоненко Н.Ю., заместитель директора по воспитательной работе).

4.3. На июньском заседании Ученого совета были заслушаны и одобрены отчеты: о кураторской работе, о работе Студсовета за 2020/2021 учебный год (отв. Филоненко Н.Ю., заместитель директора по воспитательной работе).

5. Кадровое обеспечение.

5.1. Заслушан отчет за 2021 год и принят План повышения квалификации на 2022 год (отв. Митряхина А.Н., главный специалист по кадрам).

5.2. В структуре филиала функционируют три кафедры. В 2021 году проходило избрание претендентов на замещение вакантных должностей научно-педагогических работников по графику конкурсного отбора: на замещение вакантных должностей профессоров, доцентов, старших преподавателей по кафедрам.

Рассматривался вопрос о представлении кандидата экономических наук, доцента кафедры «Экономика и финансы» Рыбиной И.А. к присвоению ученого звания доцента по специальности 5.2.4 — Финансы. Было направлено ходатайство в Ученый совет Финуниверситета о представлении к.э.н. Рыбиной И.А. к присвоению ученого звания доцента.

6. Работа структурных подразделений филиала.

6.1. На заседаниях Ученого совета в соответствии с планами работ на 2021 и 2022 г. были заслушаны отчеты о работе за 2020 и 2021 год следующих структурных подразделений филиала:

- бухгалтерии (отв. главный бухгалтер Кривоносова Р.А.);
- библиотеки (отв. заведующий библиотекой филиала Соколова С.В.);
- курсов дополнительного профессионального образования (отв. директор курсов дополнительного профессионального образования, профориентации и трудоустройства выпускников Решетникова Е.В.);
- приемной комиссии и профориентационной работы (отв. главный специалист курсов ДПО, профориентации и трудоустройства Иванова А.А.).

Анализ протоколов заседаний Ученого совета филиала показал, что работа Ученого совета проводилась согласно утвержденному плану графику заседаний Ученого совета. В протоколах фиксируются все решения, принимаемые на заседаниях, заслушиваются отчеты о выполнении решений Ученого совета, разрабатываются и утверждаются мероприятия по организации и выполнению работы по различным направлениям деятельности филиала.

В течение учебного года осуществлялся контроль со стороны администрации за выполнением решений Ученого совета филиала. Задачи Ученого совета Липецкого филиала Финуниверситета на 2022 год:

1. Продолжить процесс обсуждения наиболее значимых вопросов деятельности филиала.

2. Усилить ответственность исполнителей по вопросам, входящим в повестку Ученого совета (соблюдение установленных сроков и наличие согласованного проекта решения).

Директор филиала.

Непосредственное руководство деятельностью филиала осуществляет директор филиала – кандидат географических наук, доцент Нестерова Надежда Николаевна, назначенная приказом ректора Финуниверситета от 15.09.2011г. № 03/3-04-1066 и действующая на основании доверенности от 15.11.2020 №0121/02.03, срок действия до 30.09.2022.

Директор Филиала в соответствии с Уставом Финуниверситета, Положением о филиале и на основании доверенности, выданной ректором, представляет Финуниверситет и Филиал в отношениях с органами государственной власти и местного самоуправления, юридическими и физическими лицами, заключает договоры и соглашения, касающиеся деятельности Филиала, выполняет иные функции, предусмотренные Уставом Финуниверситета и Положением о филиале.

Научно-методический совет.

В соответствии с Уставом Финансового университета и Положением о филиале в Липецком филиале Финуниверситета с 2013 года действует Научно-методический совет (далее - НМС), который координирует деятельность кафедр и других структурных подразделений филиала по подготовке и совершенствованию научной работы, программ, учебно-методических материалов. Научно-методический совет Липецкого филиала Финуниверситета осуществляет свою деятельность в соответствии с положением об Научно-методическом совете филиала, утвержденном приказом директора филиала от 01.10.2013 г. №30/о.

В состав НМС входит директор филиала, который является Председателем совета, его заместители, заведующие кафедрами филиала, ведущие преподаватели. Состав НМС утвержден приказом директора от 30.12.2020 г. №92/о (на основании Протокола №30 Ученого совета Липецкого филиала Финуниверситета от 22.12.2020г.). Всего в состав научно-методического совета входит 15 человек.

НМС занимается решением вопросов по реализации приоритетных направлений научно-методической работы, определённых стратегией развития Финансового университета; анализом опыта научно-методической работы кафедр филиала, выработкой рекомендаций по его использованию; рассмотрению и согласованию единых методических указаний, рекомендаций, направленных на оптимизацию научно - методической работы в филиале и совершенствованию организации учебного процесса, а также изучением передового опыта российских и зарубежных вузов-партнёров, реализующих однопрофильные образовательные программы; поиском путей интеграции в международное образовательное пространство.

План работы НМС составляется на учебный год. В 2021 году работа НМС проводилась по планам на 2020-2021 и 2021-2022 учебные годы, утвержденным директором филиала, председателем НМС Нестеровой Н.Н. (одобрены на заседаниях Ученого совета филиала протоколами: от 23.06.2020г. №25 и 22.06.2021 №36).

Заседания НМС проводятся один раз в месяц, оформляются протоколами, подписываются председателем НМС и секретарем. Протоколы в электронном виде размещаются на сайте филиала в разделе «Научно-методический совет», подлинники хранятся в филиале.

За отчетный период были проведены все запланированные заседания НМС согласно плану работы. На заседаниях НМС Липецкого филиала

Финуниверситета были рассмотрены и разработаны предложения (рекомендации) по ключевым направлениям научно-методической деятельности филиала. Одиннадцать вопросов были посвящены развитию в филиале научно-исследовательской деятельности. По направлению учебно-методической работы на заседаниях НМС были заслушано 12 докладов. Результаты работы научно-методического совета представлены в приложении 10.

Анализ содержания протоколов заседаний НМС филиала показал, что работа НМС проводилась согласно утвержденному плану. Принимаемые на заседаниях решения фиксируются в протоколах, заслушиваются отчеты о выполнении решений НМС, разрабатываются и утверждаются мероприятия по организации и выполнению работы по направлениям научно-исследовательской и учебно-методической деятельности филиала.

В течение всего 2021 года осуществлялся контроль за выполнением решений НМС филиала со стороны администрации. Все рассматриваемые вопросы были взяты на контроль с установлением сроков исполнения поставленных задач с последующими отчётами исполнителей работы, о чём свидетельствует содержание протоколов заседаний научно-методического совета. Все принятые научно-методическим советом филиала решения выполнены или находятся на стадии выполнения.

Кафедры.

В структуру Липецкого филиала Финуниверситета входят 3 кафедры:

- «Учет и информационные технологии в бизнесе»
- «Экономика и финансы»
- «Менеджмент и общегуманитарные дисциплины».

В 2021 году проходило избрание претендентов на замещение вакантных должностей научно-педагогических работников по графику конкурсного отбора: на замещение вакантных должностей доцентов, старших преподавателей по кафедрам.

Доценту кафедры «Учет и информационные технологии в бизнесе» к.э.н. Шамриной И.В. присвоено ученое звание доцента.

Направлено ходатайство в Ученый совет Финуниверситета о представлении к.э.н. Рыбиной И.А. к присвоению ученого звания доцента.

Кафедры филиала осуществляют свою деятельность в соответствии с Приказом Финуниверситета от 15.04.2021 №0865/о «Об утверждении Положения об учебно-научном департаменте/кафедре Финансового университета».

Кафедры являются основными учебно-методическими и научными подразделениями филиала. Кафедрами непосредственно руководят заведующие кафедрами, утверждаемые ректором Финансового университета из числа специалистов соответствующего профиля, имеющих ученую степень и звание. Заведующие кафедрами руководят организацией учебного и научного процессов, осуществляют контроль выполнения рабочих учебных планов преподавателями кафедр, организуют разработку учебно-

методической документации и литературы для обеспечения учебного процесса.

Преподаватели кафедр ведут свою учебную и учебно-методическую деятельность на основе утвержденных рабочих учебных планов, расписания учебных занятий, штатного расписания кафедры.

Преподаватели кафедр разрабатывают и ведут занятия по дисциплинам учебного плана в соответствии с требованиями федеральных государственных образовательных стандартов по направлениям подготовки (специальностям), ведут методическую, научную и воспитательную деятельность, непосредственно участвуют в подготовке бакалавров, специалистов, руководят практикой студентов, специализирующихся на данной кафедре.

Штатное расписание кафедры на очередной учебный год утверждается ректором Финансового университета в соответствии с утвержденными учебными планами и нормами педагогической нагрузки для различных категорий профессорско-преподавательского состава.

На кафедрах согласно номенклатуре дел и в соответствии с программами развития кафедр Липецкого филиала Финуниверситета до 2020 года разрабатываются и утверждаются годовые планы работы. Все запланированные мероприятия обсуждаются на заседаниях кафедр, которые проводятся не реже одного раза в месяц и оформляются протоколом. По итогам учебного и календарного года кафедры представляют отчеты, которые заслушиваются на заседании Ученого совета филиала.

В состав учебно-вспомогательных и административно-хозяйственных структур филиала входят следующие структурные подразделения.

Учебная часть.

Учебная часть является вспомогательным структурным подразделением, осуществляющим планирование, организацию и контроль учебного процесса по основным образовательным программам, воспитательного процесса и студенческого самоуправления.

Библиотека.

Библиотека обеспечивает обслуживание читателей на основе управления книжным фондом и обеспечения доступа к другим информационным ресурсам посредством использования инновационных технологий для содействия их учебной, воспитательной, научной и культурной деятельности, распространения знаний, повышение образовательного и культурного уровня работников и обучающихся.

Отдел вычислительной техники (ОВТ).

ОВТ является административно-хозяйственным подразделением филиала, осуществляющим развитие, поддержание в исправном состоянии и эффективное использование информационной системы (далее - ИС) филиала в единстве с ИС Финуниверситета, удовлетворяющей требованиям внутренних и внешних потребителей, организацию эффективного управления и контроля в области информационного обслуживания с целью повышения качества образования, НИР и управления всеми ресурсами филиала.

Административно-хозяйственный отдел.

Данное структурное подразделение обеспечивает развитие, поддержание в исправном состоянии и эффективное использование инфраструктуры филиала, удовлетворяющей требованиям внутренних потребителей, а также организацию эффективного управления и контроля в области комплексного и качественного обеспечения потребностей филиала в ресурсах, необходимых для осуществления учебной, научной и хозяйственной деятельности.

Курсы дополнительного профессионального образования, профориентации и трудоустройства выпускников (КДПОПиТВ).

КДПОПиТВ это вспомогательное учебно-методическое подразделение, нацеленное на планирование, организацию и контроль учебного процесса и учебно-методического обеспечения в сфере дополнительного профессионального образования, реализацию всех форм ДПО, а также планирование, организацию и контроль повышения квалификации ППС и содействие трудоустройству выпускников.

Курсы дополнительного профессионального образования, профориентации и трудоустройства выпускников осуществляют деятельность по следующим направлениям: планирование, организация и осуществление образовательной деятельности по дополнительным программам, профориентацией и трудоустройством выпускников очной формы обучения.

Группа охраны и режима.

Данное структурное подразделение обеспечивает порядок на всей территории филиала и безопасность деятельности работников и обучающихся, организацию пропускной системы, сохранность материально-технической базы.

Бухгалтерия.

Бухгалтерия обеспечивает организацию и ведение бухгалтерского и налогового учета, финансово-экономической работы.

В оперативной деятельности филиала большое значение уделяется качественному и своевременному текущему (годовому и месячному) планированию, которое включает в себя составление и утверждение годовых планов работы филиала, всех выборных и структурных подразделений, индивидуальных планов ППС, планов учебно-методической и научно-исследовательской работы, НИРС, воспитательной и профориентационной работы и др. Первоочередным моментом выступает контроль за реализацией планов и эффективность полученных результатов. Анализ планирования и учета индивидуальной работы ППС филиала стоит на одном из первых мест в реализации долгосрочных задач развития филиала. Контроль по данному направлению ведется постоянно со стороны руководства филиала, Ученого совета, Научно-методического совета. Планирование и учет всех видов нагрузки преподавателей осуществляется ежегодно и своевременно на основании утвержденных локальных актов.

Управление филиалом в отчетном периоде обеспечивается использованием телекоммуникационных, компьютерных технологий и программных продуктов¹.

Филиал зарегистрирован в системе электронного документооборота (СЭД Directum) на базе программы «1С: Документооборот 8 КОРП».

Для финансово-хозяйственной деятельности филиала в обособленном режиме в бухгалтерии и специалистом по кадрам используется программное обеспечение 1С Предприятие 8.3 (Бухгалтерия государственного учреждения, Зарплата и кадры бюджетного учреждения), КриптоПро CSP, СБиС++, Документооборот, СЭД.

Продолжилась работа по наполнению контента сайта филиала. В течение отчетного периода обеспечивалось выполнение всех работ, связанных с размещением и актуализацией информации на сайте в соответствии с установленными требованиями^{2,3}.

Стремясь к повышению качества образовательных услуг, филиал перешел на систему эффективного контракта, которая предъявляет требования к квалификации преподавателей, исходя из критериев конкурсного отбора ППС, устанавливаемых Финуниверситетом, и связанных, прежде всего, с необходимостью ведения систематической научно-исследовательской работы, получения ученых степеней и званий, освоения смежных дисциплин. Демографический спад, усугубленный характеристиками возрастной структуры населения области - главная причина снижения количества выпускников школ, приведшая к уменьшению числа абитуриентов, и, как следствие, контингента филиала. Данная тенденция сохранится и на ближайшие годы. Поэтому острым вопросом кадрового развития является сохранение высококвалифицированных преподавателей в связи с сокращением объема учебной нагрузки.

Липецкий филиал Финуниверситета заинтересован, в первую очередь, в привлечении следующих категорий преподавателей:

1. Наиболее способных молодых преподавателей, имеющих перспективу профессионального роста посредством обучения в аспирантуре и докторантуре, а также склонных к академической мобильности.

¹ Корпоративной платформой Microsoft Teams, сетью Интернет (используется в учебном процессе и при получении необходимой научной и справочной информации); электронной почтой; СПС «КонсультантПлюс» и «Гарант»; ПК АИБС «Mark-SQL» (используется библиотекой); ПК для организации работы приемной комиссии; ЕИС «Студент» (используется учебной частью для организации работы, учета успеваемости студентов, формирования отчетности), а также другое системное и специализированное ПО.

² Правила размещения на официальном сайте образовательной организации в информационно-телекоммуникационной сети «Интернет» и обновления информации об образовательной организации (утв. постановлением Правительства РФ от 10 июля 2013 г. №582)

³ «Об утверждении Требований к структуре официального сайта образовательной организации в информационно-телекоммуникационной сети «Интернет» и формату представления информации» (утв. приказом Федеральной службы по надзору в сфере образования и науки РФ от 14 августа 2020 г. №831)

2. Преподавателей-практиков, сочетающих практическую деятельность с научной и занимающих ключевые посты в учреждениях и организациях всех форм собственности по профилю реализуемых в филиале программ.

Более высокие требования, вызванные необходимостью повышения профессионального уровня, освоения новых информационных технологий и методов организации деловых процессов, предъявляются и к другим категориям работников филиала: АУП, УВП, АХО.

Хозяйственные функции, в том числе охрана территории и здания филиала, решаются силами структурных подразделений: административно-хозяйственного отдела и группы охраны и режима.

Наличие основных организационно-правовых документов (лицензии, свидетельства об аккредитации, Положения о филиале, заключений соответствующих служб, свидетельств на имущество, землю и т.д.) обеспечено.

Наличие внутренних локальных актов, регламентирующих деятельность филиала, обеспечено.

В филиале имеются в наличии образовательные стандарты по всем реализуемым образовательным программам (ОП) в соответствии с выданной лицензией, в том числе:

1) федеральные государственные образовательные стандарты высшего образования (ФГОС ВО) по направлениям подготовки бакалавров и направлениям подготовки магистров (в т.ч. утверждённые ФГОС ВО 3++);

2) образовательные стандарты высшего образования Финансового университета (ОС ВО ФУ):

2.1) разработанные в соответствии с ФГОС ВО 3+ по направлениям подготовки бакалавриата и магистратуры (для ОП 2016-2017 года приёма);

2.2) актуализированные ОС ВО ФУ второго поколения, разработанные в соответствии с проектами ФГОС ВО 3++ (использовались для ОП 2018-2021 года приёма);

2.3) новые ОС ВО ФУ, разработанные в соответствии с утверждёнными ФГОС ВО 3++ (для формирования ОП 2022 года приёма).

В филиале четко отлажен документооборот, касающийся всех аспектов и направлений деятельности: управленческой, организационно-правовой, учебной, учебно-методической, научно-исследовательской, финансово-хозяйственной, планово-экономической, социально-воспитательной.

Документооборот филиала ведется в строгом соответствии с требованиями Финуниверситета: используется Инструкция по делопроизводству, утвержденная приказом ректора от 03.03.2021 Приказ №0417/о. Утвержден классификатор структурных подразделений филиала на 2022 г., на основании которого разработана, утверждена и согласована с Управлением делопроизводства и архива Финуниверситета новая номенклатура дел филиала на 2021 год. В соответствии с утвержденной номенклатурой дел документированные участки работы по всем

подразделениям, должностным и иным ответственным лицам (направлениям деятельности) оформлены соответствующими делами.

Утвержден Регламент прохождения документов в Липецком филиале Финуниверситета (разработан на основе Инструкции по делопроизводству и Регламента прохождения документов в Финуниверситете), которым установлены правила и процедуры разработки, согласования, подписания, регистрации и хранения документов: приказов, распоряжений, заявлений, докладных и служебных записок, входящей корреспонденции и пр. По отдельным направлениям деятельности принимаются (утверждаются) специальные регламенты (положения) разработки (согласования, подписания, регистрации и хранения) документов, например, положение о присвоении идентификационных номеров свидетельствам об окончании курсов довузовской и профессиональной подготовки; порядок нумерации зачетных книжек, студенческих билетов, личных дел студентов и слушателей Липецкого филиала Финуниверситета, поступивших на 1 курс, на сокращенную форму обучения, переведенных из других вузов, и т.д.

В филиале имеются в наличии все документы, указанные в заголовках дел номенклатуры, четко организована работа по учету поступления и прохождения документов, в установленном порядке ведутся книги входящей и исходящей корреспонденции, журналы регистрации приказов, распоряжений, договоров, бланков строгой отчетности, печатей и штампов и пр. В целях упорядочения делопроизводства применяются установленные на уровне университета единые правила оформления документов, проводится унификация состава, форм документов, а также процессов работы с документами.

Для обеспечения своевременного и качественного исполнения документов, повышения уровня организационной работы и исполнительской дисциплины осуществляется контроль за исполнением поручений. Ответы на запросы, поступающие из головного вуза и сторонних организаций, предоставляются в установленные сроки. При решении поставленных вопросов документы снимаются с контроля только должностными лицами.

Выводы: в результате проведенного самообследования выявлено, что система управления филиалом и взаимодействие его структурных подразделений соответствуют требованиям действующего законодательства РФ, Устава Финуниверситета, Положения о филиале, локальных актов головного вуза и филиала. Система управления полностью обеспечена необходимыми нормативными законодательными актами, организационно-распорядительными документами, локальными актами университета и филиала.

1.4. Миссия и стратегическая цель развития

С учетом исторической ретроспективы, текущего места и роли Филиала в развитии экономики региона, миссией Липецкого филиала является

формирование и развитие конкурентоспособного человеческого капитала, участвующего в обеспечении реализации национальных целей развития Российской Федерации, а также создании условий для устойчивого развития экономики Липецкой области.

Стратегическая цель и задачи развития Филиала на период 2021-2025 года определены в соответствии с Программой развития Финансового университета до 2030 года.

Стратегической целью является участие Филиала в становлении Финансового университета в качестве ведущего мультидисциплинарного образовательно-научного инновационного центра, способствующее обеспечению реализации национальных целей экономики региона. Филиал в итоге должен стать «Финансовым университетом в миниатюре», действующим на территории Липецкой области и являющимся ведущим научным, исследовательским, образовательным, методическим и консалтинговым центром в области общественных и гуманитарных наук и осуществляющим значительный теоретический и практический вклад в обеспечение устойчивого социально-экономического развития и конкурентоспособности региона.

Одной из приоритетных задач развития Филиала является дальнейшее эффективное взаимодействие с Администрацией Липецкой области и ее структурными подразделениями (Управление государственной службы и кадровой работы администрации Липецкой области, Управление делами администрации Липецкой области и др.), отраслевыми и контрольными исполнительными органами власти (Управление экономического развития Липецкой области, Управление информационной политики Липецкой области, Управление административных органов Липецкой области, Управление экологии и природных ресурсов Липецкой области и др.), а также территориальными федеральными органами исполнительной власти (Управление федерального казначейства по Липецкой области, Федеральная налоговая служба по Липецкой области и др.), законодательной власти (Липецкий областной Совет депутатов), а также крупными и средними бизнес-компаниями (ПАО «НЛМК», ОЭЗ ППТ «Липецк, АО «Корпорация развития Липецкой области», АО «Тандер» (сеть магазинов Магнит), ОАО «Добринский сахарный завод», и др.), компаниями финансового сектора (Липецкое отделение № 8593 ПАО «Сбербанк России», ПАО АКБ «Авангард ОпО №5210 «Центральный в г. Липецк, АО ОТП Банк», АО «Райфазенбанк», АО Почта Банк, ПАО ВТБ24, Территориальный офис Липецкий Московского филиала ПАО «РОСБАНК», Операционный офис «Липецкий» Филиала «Воронежский» ПАО КБ «УБРиР»), некоммерческими организациями и объединениями Липецкой области и муниципалитетов (Общественная палата Липецкой области, Липецкая торгово-промышленная палата, Ассоциация муниципальных образований Липецкой области, Союз строителей Липецкой области, НМК «Липецкий областной фонд поддержки малого и среднего предпринимательства», общественная организация по защите прав и

интересов предпринимателей («Открытая предпринимательская гильдия» и др.), направленное на разработку в Филиале новейших интеллектуальных и образовательных продуктов и материалов, востребованных на территории региона.

Деятельность Филиала является ответом на запрос внешней среды, в первую очередь, региона (профессиональное сообщество, бизнес, структуры органов власти), где сегодня четко обозначена потребность в аналитическом центре финансово-экономического и управленческого образования высшего уровня.

Достижение стратегической цели Филиала осуществляется путем решения следующих стратегических задач:

1) формирование на уровне региона комплексной экосистемы, способной обеспечить конкурентоспособность образовательной, научной и инновационной деятельности в целях развития человеческого капитала как основного фактора региональной экономики;

2) повышение эффективности и результативности фундаментальных и прикладных научных исследований по приоритетным направлениям развития инновационной экономики и участие в обеспечении региональной безопасности в финансовой сфере путем интеграции передовых научно-образовательных технологий, а также коммерциализация результатов интеллектуальной деятельности и трансфер технологий, отвечающих требованиям цифровой экономики;

3) обеспечение престижности и репутации Филиала в регионе, создание условий для привлечения перспективных ученых, ведущих специалистов региональных органов власти к работе в Филиале, а также поддержка академической мобильности, расширение сетевого партнерства, цифровая трансформация образовательного процесса;

4) развитие инфраструктуры Филиала и повышение эффективности использования материально-ресурсной базы;

5) обеспечение устойчивого развития Филиала путем формирования эффективной системы управления, отвечающей современным требованиям.

Программа развития Липецкого филиала федерального государственного образовательного бюджетного учреждения высшего образования «Финансовый университет при Правительстве Российской Федерации» до 2025 года принята на заседании Ученого совета Липецкого филиала Финансового университета от 27.10.2020 №28. В её основу заложены ключевые положения Программы развития Финансового университета федерального государственного образовательного бюджетного учреждения высшего образования «Финансовый университет при Правительстве Российской Федерации» до 2030 года (одобрена Ученым советом Финансового университета, протокол от 28.08.2020 №53).

2. Образовательная деятельность

2.1. Сведения о реализуемых образовательных программах всех уровней подготовки и их содержании

Липецкий филиал Финуниверситета осуществляет образовательную деятельность по образовательным программам высшего образования и дополнительного образования. Профессиональное образование реализуется по уровням образования:

- 1) высшее образование - бакалавриат;
- 2) высшее образование - магистратура.

Дополнительное образование включает в себя подвиды:

- 1) дополнительное образование детей и взрослых;
- 2) дополнительное профессиональное образование.

В 2021 году успешно пройдена процедура лицензирования образовательной деятельности по 2 программам высшего образования – программам магистратуры по направлениям:

- 38.04.05 Бизнес-информатика;
- 38.04.08 Финансы и кредит.

Образовательные программы бакалавриата и магистратуры реализуются в очной, очно-заочной и заочной формах с учётом потребностей и возможностей обучающихся, а также обязательных требований к структуре образовательных программ в соответствии с ФГОС ВО и ОС ВО ФУ; по образовательным программам дополнительного образования - в очно-заочной и заочной формах.

Обучение в филиале ведется на государственном языке РФ - русском.

Правовое основание ведения образовательной деятельности и выдачи документов об образовании государственного образца в филиале:

1. Распоряжение о переоформлении лицензии от 21.12.2021 № 1656-06 (до 31.12.2021 - лицензия на право ведения образовательной деятельности серия 90Л01 №0008493 регистрационный №1495 от 09.06.2015 года, приложение №14.2 к лицензии на право ведения образовательной деятельности от 09.06.2015 года №1495 серия 90ПО1 №0036236).

2. Свидетельство о государственной аккредитации серия 90А01 №0003688 регистрационный №3469 от 30.12.2020 года, приложение №13 к свидетельству о государственной аккредитации от 30.06.2015 года № 3469 серия 90А01 №0018646.

По состоянию на 01.01.2022 в филиале осуществляется по очной, очно-заочной и заочной формам обучения по 72 образовательным программам (далее - ОП) высшего образования, в том числе:

1. Высшее образование – программы бакалавриата (51 программа):

1.1. Очная форма обучения – 23 программы, в том числе:

1.1.1. ОП на основе ФГОС ВО 3+ (6 программ):

- 38.03.04 «Государственное и муниципальное управление», 4 программы (профиль «Государственное и муниципальное управление»);
- 38.03.05 «Бизнес-информатика», 2 программы (профиль «ИТ-менеджмент в бизнесе»).

1.1.2. ОП на основе ОС ВО ФУ 1 и 2 поколения (17 программ):

- 38.03.01 «Экономика», 11 программ (профили «Учет, анализ и аудит», «Учет и налогообложение», «Экономическая безопасность хозяйствующих субъектов», «Финансы и кредит», «Анализ рисков и экономическая безопасность»);

- 38.03.02 «Менеджмент», 4 программы (профили «Менеджмент организации», «Управление бизнесом»);

- 38.03.05 «Бизнес-информатика», 2 программы (профиль «ИТ-менеджмент в бизнесе»).

1.2. Очно-заочная форма обучения - 6 программ:

1.2.1. ОП на основе ФГОС ВО 3+ (1 программа):

- 38.03.04 «Государственное и муниципальное управление» (профиль «Государственное и муниципальное управление»);

1.2.2. ОП на основе ОС ВО ФУ 2 поколения – 5 программ:

- 38.03.01 «Экономика», 3 программы (профили «Финансы и кредит», «Экономическая безопасность хозяйствующих субъектов», «Анализ рисков и экономическая безопасность»);

- 38.03.02 «Менеджмент», 1 программа (профиль «Маркетинг»);

- 38.03.05 «Бизнес-информатика», 1 программа (профиль «ИТ-менеджмент в бизнесе»).

1.3. Заочная форма – 22 программы, в том числе:

1.3.1. ОП на основе ФГОС ВО 3+ (5 программ):

- 38.03.04 «Государственное и муниципальное управление», 3 программы (профиль «Государственное и муниципальное управление»);

- 38.03.05 «Бизнес-информатика», 2 программы (профиль «ИТ-менеджмент в бизнесе»).

1.3.2. ОП на основе ОС ВО ФУ 1 поколения – 3 программы:

- 38.03.01 «Экономика», 2 программы (профили «Финансы и кредит», «Экономическая безопасность хозяйствующих субъектов», «Анализ рисков и экономическая безопасность»);

- 38.03.02 «Менеджмент», 1 программа (профиль «Менеджмент организации»);

1.3.3. ОП на основе ОС ВО ФУ 2 поколения – 14 программ:

- 38.03.01 «Экономика», 10 программ (профили «Финансы и кредит», «Учет, анализ и аудит»);

- 38.03.02 «Менеджмент», 3 программы (профиль «Менеджмент организации»);

- 38.03.05 «Бизнес-информатика», 1 программа (профиль «ИТ-менеджмент в бизнесе»).

2. Высшее образование – программы магистратуры (18 программ):

1.1. Очная форма обучения – 2 программы подготовки магистров на основе ОС ВО Финансового университета 2 поколения:

- 38.04.01 «Экономика», 2 программы (направленность программы магистратуры «Учет и корпоративные финансы»);

1.2. Очно-заочная форма обучения – 2 программы на основе ОС ВО Финансового университета 2 поколения, в том числе:

- 38.04.01 «Экономика», 1 программа (направленность программы магистратуры «Финансовые технологии в бизнесе»);

- 38.04.02 «Менеджмент», 1 программа (направленность программы магистратуры «Управление человеческими ресурсами организации»).

1.3. Заочная форма обучения – 14 программ на основе ОС ВО Финансового университета 1 и 2 поколения, в том числе:

- 38.04.01 «Экономика», 6 программ (направленности «Бизнес-аналитика», «Оценка бизнеса и корпоративные финансы»);

- 38.04.02 «Менеджмент», 8 программ (направленности «Финансовый менеджмент и рынок капитала», «Управление человеческими ресурсами организации», «Производственный менеджмент и управление бизнес-процессами»).

3. Дополнительное образование:

3.1. Дополнительное образование детей и взрослых:

- программы повышения квалификации от 16 часов и выше (8 программ),
- программы профессиональной переподготовки от 250 часов и выше (2 программы).

3.2. Дополнительное профессиональное образование:

- программы подготовки к поступлению в вуз (3 программы);
- программы подготовки по общеобразовательным дисциплинам на базе школьной программы (2 программы);
- дополнительные общеразвивающие программы (15 программ).

В соответствии с приказом от 04.07.2019 №1546/о «Об утверждении Порядка разработки и утверждения образовательных программ высшего образования - программ бакалавриата и программ магистратуры в Финансовом университете» и приказом от 13.04.2018 № 0848/о «Об утверждении Порядка разработки и утверждения образовательных программ высшего образования филиалами Финансового университета» Липецким филиалом в январе-феврале 2021 г. разработаны и утверждены 18 образовательных программ 2021 года приема в том числе:

- по направлениям подготовки бакалавриата 12 образовательных программ, из них 6 для очной формы, и 6 для очно-заочной формы обучения;
- по направлениям подготовки магистров 6 образовательных программ, из них 1 для очной формы и 5 для заочной формы обучения.

В январе-марте 2022 г. разработаны и утверждены 17 образовательных программ 2022 года приема в том числе:

- по направлениям подготовки бакалавриата 11 образовательных программ, из них:

- 6 для очной формы («Бизнес-анализ, налоги и аудит», «Финансовая разведка, управление рисками и экономическая безопасность», «Экономика и финансы», «Управление бизнесом», «Государственное и муниципальное управление», «Цифровая трансформация управления бизнесом»);

- 5 для очно-заочной формы обучения («Бизнес-анализ, налоги и аудит», «Экономика и финансы», «Управление бизнесом», «Государственное и муниципальное управление», «Цифровая трансформация управления бизнесом»);

- по направлениям подготовки магистров 6 образовательных программ, из них:

- 1 для очной формы (направленность «Учет и корпоративные финансы»);

- 5 для заочной формы обучения (направленности «Бизнес-аналитика», «Оценка бизнеса и корпоративные финансы», «Управление человеческими ресурсами организации», «Управление информационными технологиями в цифровой экономике», «Финансы государственного сектора»).

Все реализуемые образовательные программы согласованы с ведущими работодателями региона, и утверждены директором филиала.

Вся информация об образовательных программах, условиях их реализации, а также сведения о Липецком филиале Финуниверситета размещены на официальном сайте филиала согласно Правилам размещения на официальном сайте образовательной организации в информационно-телекоммуникационной сети «Интернет» и обновления информации об образовательной организации (утв. постановлением Правительства РФ от 10 июля 2013 г. №582) и приказом Федеральной службы по надзору в сфере образования и науки РФ от 14 августа 2020 г. №831 «Об утверждении Требований к структуре официального сайта образовательной организации в информационно-телекоммуникационной сети «Интернет» и формату представления информации».

2.2. Структура контингента по уровням и формам подготовки

По состоянию на 01.01.2022 г. количество обучающихся по программам ВО – 1197 чел., в том числе за счет средств федерального бюджета – 215 чел. (18,0 %), с оплатой стоимости обучения – 982 чел. (82,0 %), в академическом отпуске находятся 4 человека. Структура контингента обучающихся:

ОЧНАЯ ФОРМА:

- программы бакалавриата – 362 чел. (30,3%) в том числе:

- за счет средств федерального бюджета – 89 чел. (24,6%);

- с оплатой стоимости обучения – 273 чел. (75,4%);
- программы магистратуры – 44 чел. (3,7%,) в том числе:
 - за счет средств федерального бюджета – 3 чел. (6,8%);
 - с оплатой стоимости обучения – 41 чел. (93,2%).

ЗАОЧНАЯ ФОРМА:

- программы бакалавриата – 491 чел. (41,0%) в том числе:
 - за счет средств федерального бюджета – 103 чел. (21,0%);
 - с оплатой стоимости обучения – 388 чел. (79,0%);
- программы магистратуры – 167 чел. (14,0%,) в том числе:
 - за счет средств федерального бюджета – 5 чел. (3,0%);
 - с оплатой стоимости обучения – 162 чел. (97,0%).

ОЧНО-ЗАОЧНАЯ ФОРМА:

- программы бакалавриата – 117 чел. (9,8%,) в том числе:
 - за счет средств федерального бюджета – 10 чел. (8,5%);
 - с оплатой стоимости обучения – 107 чел. (91,5%);
- программы магистратуры – 16 чел. (1,3%,) в том числе:
 - за счет средств федерального бюджета – 5 чел. (31,3%);
 - с оплатой стоимости обучения – 11 чел. (68,7%).

По сравнению с 2021 годом контингент уменьшился на 44 чел., при этом анализ динамики за период с 2016 по 2021 г. позволяет сделать вывод о том, структура контингента обучающихся по форме оплаты обучения остается стабильной: несмотря на отрицательную динамику численности обучающихся, доля студентов с полным возмещением затрат на обучение на протяжении анализируемого периода практически не изменилась, и составляет более 70%, что свидетельствует о востребованности Липецкого филиала Финуниверситета на рынке образовательных услуг региона.

В текущем учебном году число отчисленных студентов составило 66 человек, что составляет 5,5% (в 2020 учебном году было отчислено 48 человек, что составляло 3,9%).

Данные по количеству отчисленных студентов и причины отчисления представлены в таблице 1 (по состоянию на 01.01.2022г.).

Таблица 1

Информация о причинах отчисления и количестве отчисленных

Причина отчисления	Количество отчисленных, чел.
По собственному желанию	15
Неоплата обучения	31
Академическая неуспеваемость	14
Перевод в другой ВУЗ	4
По иным причинам	2
ИТОГО	66

В периоды кампаний по переводам и восстановлению было восстановлено 15 человек из числа ранее отчисленных и 8 человек зачислены в порядке перевода из других образовательных организаций.

2.3. Дополнительное профессиональное образование

Реализация программ дополнительного образования осуществляется на курсах дополнительного профессионального образования, профориентации и трудоустройства выпускников (ДПО, П и ТВ).

За прошедший 2021 год Липецким филиалом Финуниверситета было реализовано 25 программ дополнительного образования, из них: 2 программы профессиональной переподготовки, 8 программ повышения квалификации, 5 программ для слушателей, поступающих в наш вуз, 2 программы подготовительных курсов для сдачи ЕГЭ, 8 общеобразовательных программ для студентов филиала. В 2021 году участвовали в десяти электронных аукционах, из которых, к сожалению, выиграли только один по обучению государственных гражданских слушателей в количестве 156 человек по программам повышения квалификации «Машинное обучение» (20ч.); «Вопросы взаимодействия государственных органов с общественностью и СМИ» (36ч.); «Актуальные вопросы организации деятельности аппаратов мировых судей» (36ч.). По результатам анкетирования обученных слушателей получили положительные баллы и отзывы. Вся информация об обучении по курсам дополнительного образования размещалась на сайте нашего филиала.

В целях реализации Стратегии повышения финансовой грамотности в Российской Федерации на 2017-2023 годы Липецкий филиал в сентябре был назначен региональным оператором по реализации программы повышения квалификации «Финансовое консультирование» Института финансовой грамотности. С сентября по декабрь 2021 было подготовлено 56 консультантов-методистов по повышению финансовой грамотности взрослого населения Липецкой области (квота составляла 50 человек), подготовлено и проведено четыре крупных мероприятия, направленных на формирование финансовой грамотности взрослого населения региона.

В этом же году наш филиал включили в реестр образовательных услуг по обучению государственных гражданских служащих по образовательным сертификатам. Для этой цели нашими преподавателями были разработаны две программы повышения квалификации «Иностранный (английский) язык» уровень «Продвинутый» (24ч.), «Иностранный (английский) язык» уровень «B1» (24ч.).

Было заработано 4521632 рублей, что на 254% выше поступлений за 2020год (1779985 руб.), положительная динамика наблюдается и в количестве обученных, в 2021 году прошли обучение 1197 слушателей, что на 221% выше, чем в 2020 (541 человек).

В результате взаимодействия Липецкого филиала с организациями были заключены договоры на обучение:

- ОГУП «Липецкий областной водоканал» повышение квалификации «Государственные и муниципальные закупки. ФЗ от 5 апреля 2013г. №44-ФЗ»(72ч.) (7 человек);
- ООО «ПРОФАСАД» профессиональная переподготовка

переподготовка «Бухгалтерский учет, анализ и аудит» (504ч.) – 1 чел.;

- ООО «Ферма» профессиональная переподготовка переподготовка «Бухгалтерский учет, анализ и аудит» (504ч.) -1 чел;

- ГОБПОУ «Чаплыгинский аграрный колледж» профессиональная переподготовка переподготовка «Управление персоналом» (324ч.) .) -1 чел;

- ООО «Гидромаш» профессиональная переподготовка переподготовка «Управление персоналом» (324ч.) -1 чел.

- ООО «ТеплоСервисная компания» профессиональная переподготовка переподготовка «Управление персоналом» (324ч.) -1 чел.

Ведется постоянная работа над дополнением клиентской базы. Были разосланы в предприятия информационные письма о реализуемых программах ДПО.

Липецкий филиал осуществлял обучение в дистанционном формате со слушателями (в режиме онлайн) следующие программы:

- семинары для студентов: «Коррективный курс английского языка» (24ч.);

- программа профессиональной переподготовки «Управление персоналом» (324ч.).

Для работы в дистанционном формате в план закупок и план ФХД Липецкого филиала на 2022 год было включено оборудование для оснащения вебинарной комнаты.

Постоянно ведется работа по анонсированию образовательных программ (сайт, буклеты для образовательных организаций и учреждений, СМИ, Дни открытых дверей), а также делается рассылка писем в организации, проводится постоянная беседа со студентами не только нашего филиала, но других вузов региона, участвуем в проведении Олимпиад, Диктантов по русскому языку и географии, устраиваются Ярмарки вакантных мест, постоянно поддерживаются связи с городской и областной Администрациями, а также предприятиями города.

2.4. Учебно-методическое обеспечение реализуемых образовательных программ

Каждая образовательная программа представляет собой комплекс основных характеристик образования (объем, содержание, планируемые результаты), организационно-педагогических условий, форм аттестации, который представлен в виде набора следующих документов:

- общей характеристики образовательной программы;
- календарного учебного графика;
- учебного плана;
- матрицы компетенций;
- рабочих программ дисциплин;

- программ практик;
- программы государственной итоговой аттестации;
- программы научно-исследовательской работы (ОП на основе ОСВО ФУ);
- оценочных средств;
- методических материалов.

Календарный учебный график.

Календарный учебный график является приложением к учебному плану, в котором в виде таблицы условными знаками (по неделям) отражены виды учебной деятельности: теоретическое обучение, практики, научно-исследовательская работа, промежуточная аттестация, государственная итоговая аттестация и периоды каникул.

Учебный план.

Учебные планы по направлениям подготовки разработаны в соответствии с ФГОС ВО и ОС ВО ФУ (первого и второго поколения), соответствуют требованиям приказа Финансового университета от 04.07.2019 №1546/о «Об утверждении Порядка разработки и утверждения образовательных программ высшего образования - программ бакалавриата и программ магистратуры в Финансовом университете» и приказа от 13.04.2018 № 0848/о «Об утверждении Порядка разработки и утверждения образовательных программ высшего образования филиалами Финансового университета» и другими нормативными документами.

Матрица компетенций.

На этапе проектирования программы бакалавриата формируется матрица компетенций, которая представлена отдельным документом и является приложением к учебному плану. Матрица компетенций определяет взаимосвязь между компетенциями согласно ФГОС ВО и ОС ВО ФУ, профессиональными компетенциями профиля и дисциплинами, практиками базовой и вариативной частей образовательной программы.

Рабочие программы дисциплин.

В целях организации и ведения учебного процесса по программам бакалавриата разработаны и утверждены рабочие программы дисциплин в соответствии с требованиями, определенными приказом Финансового университета от 04.07.2019 №1546/о «Об утверждении Порядка разработки и утверждения образовательных программ высшего образования - программ бакалавриата и программ магистратуры в Финансовом университете» и приказа от 13.04.2018 № 0848/о «Об утверждении Порядка разработки и утверждения образовательных программ высшего образования филиалами Финансового университета», и представлены отдельными документами.

Программы практик.

Организация практической подготовки обучающихся регламентируется приказом от 30.10.2020 № 2023/о «Об утверждении Положения о практической подготовке обучающихся федерального государственного образовательного бюджетного учреждения высшего образования

«Финансовый университет при Правительстве Российской Федерации». Программы практик разработаны в соответствии с требованиями вышеуказанного приказа с учётом приказов Финансового университета от 04.07.2019 №1546/о «Об утверждении Порядка разработки и утверждения образовательных программ высшего образования - программ бакалавриата и программ магистратуры в Финансовом университете» и приказа от 13.04.2018 № 0848/о «Об утверждении Порядка разработки и утверждения образовательных программ высшего образования филиалами Финансового университета». Они представлены отдельными документами.

Программа научно-исследовательской работы (при наличии во ФГОС ВО или ОС ВО ФУ).

В целях проведения научно-исследовательской работы, предусмотренной ФГОС ВО или ОС ВО ФУ для каждой образовательной программы разработана и утверждена программа научно-исследовательской работы, разрабатываемая в зависимости от уровня образования в соответствии с приказом Финансового университета от 06.04.2018 № 0786/о «Об утверждении Положения о научно-исследовательской работе студентов, обучающихся по программам бакалавриата» или от 01.07.2019 «1510/о «Об утверждении Положения о научно-исследовательской работе обучающихся по программам магистратуры». Она представлена отдельным документом.

Программа государственной итоговой аттестации.

Программа государственной итоговой аттестации представлена программой государственного экзамена, фондом оценочных средств и методическими рекомендациями по подготовке и защите выпускной квалификационной работы, разрабатываемыми в соответствии с требованиями, определенными приказом Финансового университета от 04.07.2019 №1546/о «Об утверждении Порядка разработки и утверждения образовательных программ высшего образования - программ бакалавриата и программ магистратуры в Финансовом университете» и приказа от 13.04.2018 № 0848/о «Об утверждении Порядка разработки и утверждения образовательных программ высшего образования филиалами Финансового университета», в Порядке проведения государственной итоговой аттестации по программам бакалавриата и программам магистратуры в Финансовом университете (приказ Финансового университета от 14.10.16 № 1988/о), приказа №2203/о от 18.10.2021 «Об утверждении Положения о выпускной квалификационной работе по программам бакалавриата и магистратуры в Финансовом университете». Они представлены отдельными документами.

Обязательный минимум содержания дисциплин отражен в учебных планах, рабочих программах дисциплин и соответствует требованиям ФГОС ВО и ОС ВО ФУ.

Графики учебного процесса отражают все виды учебной деятельности по каждому семестру с указанием сроков реализации теоретического обучения, практик, экзаменов, каникул. Расписание занятий полностью отражает содержание учебных планов.

Рабочие программы дисциплин актуализируются преподавателями филиала в соответствии с учебными планами и планами учебно-методической работы кафедр на учебный год. Актуализированы программы практик по всем направлениям подготовки (с учетом профилей и направленностей магистратуры), программы ГИА, программы практик и научно-исследовательской практики студентов магистратуры.

100% дисциплин обеспечены рабочими программами дисциплин и всех видов практики в соответствии с макетом структуры и содержания, приведенным в приложении приказа Финансового университета от 04.07.2019 №1546/о «Об утверждении Порядка разработки и утверждения образовательных программ высшего образования - программ бакалавриата и программ магистратуры в Финансовом университете» и приказа от 13.04.2018 № 0848/о «Об утверждении Порядка разработки и утверждения образовательных программ высшего образования филиалами Финансового университета».

Разработанные преподавателями учебно-методические материалы передаются в библиотеку (в печатном виде) и размещаются на сервере (в электронном виде). Таким образом 100% рабочих программ дисциплин (РПД) размещено на сервере филиала, к которым студенты имеют свободный доступ в течение всего периода обучения.

По плану учебно-методической работы на 2020-2021 учебный год кафедрами филиала было разработано 135 РПД, подготовлено 433 актуализированных приложений к РПД, 444 единицы учебно-методических материалов для обеспечения самостоятельной работы (таблица 2). Значительный рост объема учебно-методической работы обусловлен рядом причин:

- дальнейшим развитием ОП филиала и подготовкой к лицензированию новых направлений подготовки по программам высшего образования.

Таблица 2

Сведения о разработанных учебно-методических материалах кафедрами

Кафедра	РПД, ед.	Актуализированные приложения к РПД, ед.	Методическое обеспечение проведения занятий, ед.	ИТОГО, ед.
Учет и информационные технологии в бизнесе	1	159	96	256
Экономика и финансы	0	91	17	108
Менеджмент и общегуманитарные дисциплины	134	183	331	648
Всего	135	433	444	1012

За отчетный период научно-педагогическими работниками издано 16 учебников, учебных пособий и учебно-методических работ (в 2020 г. было издано 7) и 1 монография.

Учебный процесс в филиале в 2021 году был организован в строгом соответствии с приказами и распоряжениями Липецкого филиала на 2020-2021 и 2021-2022 учебные годы:

приказ от 24.03.2020 №24/о «Об организации учебного процесса в 2020/2021 учебном году по очной и очно-заочной формам обучения в Липецком филиале Финуниверситета»;

приказ от 24.03.2020 №25/о «Об организации учебного процесса в 2020/2021 учебном году по заочной форме обучения в Липецком филиале Финуниверситета»;

приказ от 27.03.2020 №28-1/о «О внесении изменений в приказы 42/о и 43/о от 08.05.2019»

приказ от 28.04.2021 №50/о «Об организации учебного процесса в 2021/2022 учебном году».

2.5. Организация образовательной деятельности в условиях предотвращения распространения новой коронавирусной инфекции (COVID-19)

В 2021 году организация образовательной деятельности проводилась с обязательным соблюдением мер по предотвращению распространения новой коронавирусной инфекции (COVID-19) с учётом федерального и регионального законодательства в соответствии с которым были разработаны и утверждены локальные нормативные акты:

1.1. Финуниверситета:

- приказ от 27.04.2020 № 0817/о «О порядке представления и хранения письменных работ и отчетных документов по практике обучающихся в условиях реализации в Финансовом университете образовательных программ с применением дистанционных образовательных технологий»;

- приказ от 15.10.2020 №1838/о «Об утверждении Регламента проведения в Финансовом университете государственной итоговой аттестации по ОП бакалавриата и магистратуры с применением дистанционных образовательных технологий»;

- приказ №1869/о от 20.10.2020 «Об усилении мер по информированию и контролю выполнения санитарных мероприятий, связанных с предотвращением распространения коронавирусной инфекции COVID-2019 в Финуниверситете»;

- приказ №2562/о от 22.12.2020 «О внесении изменений в Регламент проведения в Финансовом университете государственной итоговой аттестации по образовательным программам бакалавриата и магистратуры с применением дистанционных образовательных технологий»;

- приказ от 29.12.2020 №2628/о «О проведении государственной итоговой аттестации в Финансовом университете по образовательным программам бакалавриата и магистратуры, реализуемым в заочной форме обучения, в 2020/2021 учебном году»;

- приказ от 09.02.2021 №0248 «Об утверждении Регламента организации учебного процесса при выявлении заболевшего новой коронавирусной инфекции (COVID-19)»;

- распоряжение №0705 от 21.10.2021 г. «Об организации учебного процесса в Финансовом университете в рамках установленных Указом Президента России нерабочих дней в октябре-ноябре 2021 г.»;

- приказ №2342/о от 03 ноября 2021 г. «Об организации образовательной деятельности по образовательным программам среднего профессионального и высшего образования в Финансовом университете в условиях предупреждения распространения новой коронавирусной инфекции на территории Российской Федерации в соответствии с Указом Мэра Москвы от 08.06.2020 №68-УМ и приказом Минобрнауки России от 02.11.2021 №999»;

- приказ №2529/о от 19 ноября 2021 г. «Об организации образовательной деятельности для обучающихся по образовательным программам бакалавриата и магистратуры и по программам среднего профессионального образования в очной и очно-заочной формах обучения с 29 ноября 2021 года»;

1.2. Липецкого филиала Финуниверситета:

- приказ Липецкого филиала 49/о от 21.08.2020 «Об организации образовательной деятельности в Липецком филиале Финуниверситета в 2020/2021 учебном году в условиях соблюдения мер по предотвращению распространения новой коронавирусной инфекции (COVID-19)»;

- приказ Липецкого филиала от 30.12.2020 №90/о «О проведении государственной итоговой аттестации в Липецком филиале Финуниверситета по образовательным программам бакалавриата и магистратуры, реализуемым в заочной форме обучения, в 2020/2021 учебном году»;

- приказ Липецкого филиала от 28.09.2021 №96/о «Об утверждении Регламента организации учебного процесса при выявлении заболевшего новой коронавирусной инфекцией (COVID-19) в Липецком филиале Финуниверситета»

- приказ Липецкого филиала от 29.09.2021 №97/о «Об организации образовательной деятельности в Липецком филиале Финуниверситета в 2021/2022 учебном году в условиях соблюдения мер по предотвращению распространения новой коронавирусной инфекции (COVID-19)»

приказ Липецкого филиала от 05.11.2021 №105/о «Об организации образовательной деятельности по образовательным программам высшего образования в Липецком филиале Финуниверситета в условиях предупреждения распространения новой коронавирусной инфекции на территории Российской Федерации в соответствии с приказом Минобрнауки России от 02.11.2021 № 999»

приказ Липецкого филиала от 19.11.2021 №108/о «Об организации образовательной деятельности для обучающихся по образовательным программам бакалавриата и магистратуры в очной и очно-заочной формах обучения с 22 ноября 2021 года в Липецком филиале Финуниверситета».

Данные нормативно-правовые акты позволили и позволяют обеспечить проведение учебных занятий, научных и иных мероприятий в соответствии с планом и в полном объеме с учётом санитарно-эпидемиологической обстановки на территории Российской Федерации, соблюдением ограничений, установленных в целях предупреждения распространения новой коронавирусной инфекции на территории Российской Федерации (COVID-19), а также в соответствии с Методическими рекомендациями Федеральной службы по надзору в сфере защиты прав потребителей и благополучия человека, утвержденными Главным государственным санитарным врачом Российской Федерации от 29.07.2020 МР 3.1/2.1.0205-20 «Рекомендации по профилактике новой коронавирусной инфекции (COVID-19) в образовательных организациях высшего образования», от 17.08.2020 МР 3.1/2.4.0206-20 «Рекомендации по профилактике новой коронавирусной инфекции (COVID-19) в профессиональных образовательных организациях», постановлением Администрации Липецкой области от 26.03.2020 №159 «О дополнительных мерах по защите населения в связи с угрозой распространения новой коронавирусной инфекции (2019-nCoV) в Липецкой области».

Расписание учебных занятий в филиале составлялось в соответствии с учебными планами и календарными учебными графиками по каждой образовательной программе на семестр/модуль. Объем лекционных, практических, лабораторных занятий, а также формы промежуточной и текущей аттестации в расписании строго соответствуют учебным планам.

На сайте филиала было размещено обращение директора к обучающимся и сотрудникам, а также размещены инструкции для студентов об организации образовательной деятельности с использованием дистанционных образовательных технологий, включающих возможности Информационно-образовательного портала и ресурсы локальной информационной среды.

Научно-педагогическим работникам филиала предоставлена возможность размещения учебно-методических материалов для проведения занятий и текущего контроля на ИОП и в локальную информационную сеть в режиме удаленного доступа из дома.

Учебные занятия проводились в соответствии с утвержденным расписанием, каждый студент имел возможность контакта с преподавателем в соответствии с расписанием учебных занятий.

Заведующие кафедрами и администрация филиала осуществляла и осуществляет контроль присутствия преподавателей при проведении занятий онлайн и их доступность для студентов.

В целях предупреждения возникновения и распространения случаев заболевания инфекцией при выявлении заболевшего обучающегося или работника из числа научно-педагогического состава филиал переводил академическую группу на обучение с использованием ЭО и ДОТ в соответствии с утверждёнными ЛНА.

В 2021 году в соответствии с существующей санитарно-эпидемиологической обстановкой ГИА студентов заочной формы обучения (январь-февраль 2021 года) прошла в дистанционном формате. При этом трудоёмкость государственного экзамена, зафиксированная в учебных планах заочной формы обучения в соответствии с приказом от 29.12.2020 №2628/о «Об проведении государственной итоговой аттестации в Финансовом университете по образовательным программам бакалавриата и магистратуры, реализуемым в заочной форме обучения, в 2020/2021 учебном году» в полном объеме перенесена в общую трудоёмкость ГИА в форме подготовки и защиты ВКР.

ГИА студентов очной формы обучения (май-июнь 2021 года) прошла в традиционном – очном формате.

В соответствии с приказом Липецкого филиала от 05.11.2021 №105/о «Об организации образовательной деятельности по образовательным программам высшего образования в Липецком филиале Финансового университета в условиях предупреждения распространения новой коронавирусной инфекции на территории Российской Федерации в соответствии с приказом Минобрнауки России от 02.11.2021 № 999» с 08.11.2021 проведение всех видов учебных занятий осуществлялось исключительно в электронной информационно-образовательной среде с использованием дистанционных образовательных технологий на платформе Microsoft Teams.

В соответствии с приказом Липецкого филиала от 19.11.2021 №108/о «Об организации образовательной деятельности для обучающихся по образовательным программам бакалавриата и магистратуры в очной и очно-заочной формах обучения с 22 ноября 2021 года в Липецком филиале Финансового университета» проведение всех видов учебных занятий возобновилось в очном формате.

2.6. Библиотечное обеспечение реализуемых образовательных программ

Липецкий филиал имеет библиотеку общей площадью 125 кв. м., в том числе читальный зал (72,3 кв. м.) на 32 посадочных места. В читальном зале созданы комфортные условия для работы читателей: имеется 2 кондиционера, освещение соответствует санитарным нормам. Для сотрудников библиотеки установлено 2 рабочих компьютера, принтер, в читальном зале для студентов и преподавателей - 18 компьютеров. Использование рабочих компьютеров дает возможность через базы данных оперативно и качественно выполнять запросы читателей. Все компьютеры объединены в локальную сеть, имеют доступ к сети Интернет, к общеуниверситетским ресурсам.

Сотрудники библиотеки ведут справочно-библиографическую работу. Так, за отчетный период электронный каталог увеличился на 588 записей. Всего общее количество записей электронного каталога составляет 32329, в

том числе база данных «Книги» содержит 2649 записей, база данных «Картотека статей» - 29612 записи, прочие базы данных - 68 записей. Использование этих баз данных дает возможность оперативно и качественно выполнять различные запросы читателей. Таким образом, отчетный период было выполнено 4605 различных информационных и библиографических справок и консультаций.

За 2021 год поступления в библиотеку составили 922 экз., в том числе 289 экземпляров учебной литературы, 54 экземпляра периодических изданий и 579 экземпляров учебно-методической литературы. Характеристика поступлений в библиотеку Липецкого филиала по видам изданий представлена в таблице 3.

Таблица 3

Характеристика поступлений в библиотеку по видам изданий
за 2019-2021 г.г.

Вид изданий:	Поступления по годам			
	2019	2020	2021	Всего
учебная литература	449	303	289	1041
научная литература	3	3	0	6
периодические издания	96	54	54	204
учебно-методическая литература	475	570	579	1624
Всего	1023	930	922	2875

Общий объем библиотечного фонда по состоянию на 01.04.2022 г. с учетом электронных изданий составляет 248155 экз. Из них печатных изданий 14964

экз., в том числе учебная литература – 13003 экз., научная – 1643 экз., периодические издания – 318 экз. Электронные издания: электронные издания в электронных библиотечных системах Финуниверситета 229939 ед.; учебно-методическая литература – 3252 ед. Из них в формах, адаптированных для лиц с ограниченными возможностями здоровья - 166909 ед.

Структура фонда библиотеки Липецкого филиала по видам изданий за три года отражена в таблице 4.

Таблица 4

Структура фонда библиотеки Липецкого филиала на 01.04.2022 г.

Вид изданий:	Состоит
учебная литература	13003
научная литература	1643
периодические издания	318
учебно-методическая литература	3252
электронные издания в ЭБС ФУ	229939
Общий фонд	248155

Преподавателями филиала разрабатываются собственные учебники и учебные пособия, которые позволяют повысить качество обучения и способствуют более эффективной организации учебного процесса. За отчетный период было подготовлено и издано 8 учебников и учебных пособий и 1 практикум; 1 монография. Преподаватели и студенты участвовали в различных научных мероприятиях, по материалам которых издано 3 сборника.

Таблица 5

Количество изданных учебных пособий по реализуемым учебным дисциплинам за январь 2021 г.- март 2022г. (ед.)

№ п/п	<i>Изданные учебники и учебные пособия</i>
1	Инвестиции и инновации: учебное пособие/И.А. Рыбина, Е.Е. Кукина, Р.Ю. Кондратьев.- Елец: ООО «Типография»,2020.-166 с.; 9,76 п.л.
2	Журавлева, О.В. Стратегический менеджмент: учебное пособие/ О.В. Журавлева, Н.А. Некрасова.- Текст: непосредственный.- Елец: ООО «Типография», 2021.- 104 с.; 6,5 п.л.
3	Корякина, Т.В. Государственная и муниципальная служба: учебное пособие для студентов бакалавриата, обучающихся по направлению подготовки 38.03.04 «Государственное и муниципальное управление»/ Т.В. Корякина, Л.В. Кадыльникова, И.В. Осипова; ФГБОУ ВО «Фин. ун-т при Правительстве РФ», Липецкий филиал Финуниверситета, 2021.- 306 с.;17,78 п. л.
4	Левченко, О.Н. Практикум. Решение задач по дисциплинам «Экономическая статистика», «Социально-экономическая статистика»: учебное пособие/ О.Н. Левченко.- Елец: ООО Типография, 2020.-125 с.;7,44 п.л.
5	Рубцова, Л.Н. Деньги, кредит, банки: учебное пособие/ Л.Н. Рубцова, Ю.А. Чернявская.- Липецк: ЛГТУ, 2021.- 303 с.
6	Рубцова, Л.Н. Финансы: учебник/ Л.Н. Рубцова (разделы 1-4), Ю.А. Чернявская (разделы 5-7).- Липецк: ООО Типография «Липецк плюс», 2021.- 336 с.; 21,0 п.л.
7	Рубцова, Л.Н. Экономическая безопасность и преступления в сфере экономической деятельности: Учебник/ Л.Н. Рубцова, Ю.А. Чернявская.- Липецк: ООО Типография «Липецк плюс», 2021.- 272 с.; 17,0 п.л.
8	Рыбина, И.А. Особенности функционирования кредитной системы: учебное пособие. Ч.2./ И.А. Рыбина.- 2-е изд.,перераб.- Елец: ООО «Типография»,2021.-111с.; 7 п.л.
9	Управление знаниями: учебное пособие для студентов бакалавриата, обучающихся по направлению подготовки 38.03.02 «Менеджмент», и других экономических специальностей/ О.А. Смылова, Ю.Ю. Горшкова, Н.Ю. Филоненко и др.; Мин-во науки и высшего обр. РФ, ФГБОУ «Фин. ун-т при Правительстве РФ», Липецкий филиал Финуниверситета.- Тамбов: Изд. дом «Державенский», 2021.- 246 с.;14,3 п.л.
Монографии	
1	Макаров, И.Н. Роль инструментария промышленной политики в формировании механизмов устойчивого промышленного развития: монография/ И.Н. Макаров, Д.А. Донской.-Воронеж: НАУКА-ЮНИПРЕСС, 2021.- 152с.; 9,5 п.л.
Научные труды, сборники, конференции	
1	I Открытые экономические чтения студентов, посвященные памяти Онищенко Дмитрия Ивановича: материалы I региональной межвузовской научно-практической конференции студентов и магистрантов, проводимой в рамках празднования 55-летия Липецкого филиала Финуниверситета. 7 декабря 2020 г., г. Липецк/ под общ. ред. Т.Д. Стрельниковой, О.Ю. Смысловой; ФГБОУ ВО «Фин.ун-т при Правительстве РФ»,

№ п/п	<i>Изданные учебники и учебные пособия</i>
	Липецкий филиал Финуниверситета.- Тамбов: Изд. дом «Державинский», 2021.- 204 с.;11,86 п.л.
2	Стратегирование регионального развития в новых экономических реалиях: материалы Всероссийского экономического онлайн-форума с международным участием, приуроченного к празднованию 55-летия Липецкого филиала Финуниверситета. 16-17 декабря 2020 г., г. Липецк/ под общ. ред. О.Ю. Смысловой; ФГБОУ ВО «Фин.ун-т при Правительстве РФ», Липецкий филиал Финуниверситета.- Тамбов: Изд. дом «Державинский», 2021.- 238 с.;16,45 п.л.
3	Экологические проблемы Липецкой области и пути их решения в рамках реализации национального проекта «Экология»: Материалы VI областной научно-практической студенческой конференции (г. Липецк, 21 декабря 2020 года).- ООО Типография «Липецк плюс», 2020.- 104 с.; 7,0 п.л.

За отчетный период общая выдача составила 21033 экз., в том числе учебной литературы –11587 экз., научной – 1135 экз., периодических изданий – 8381 экз., количество посещений библиотеки составило 12897, в том числе читального зала – 4398. Обращаемость фонда составляет 1,0 выданных экз. на единицу фонда; читаемость –17,0 выданных экз./чел.; а обеспеченность в целом по библиотеке на 01.04.2022 г. составляет 12,1 ед./чел.

В методическом кабинете филиала, компьютерных классах и читальном зале библиотеки студентам предоставлен бесплатный доступ по логину и паролю к информационному образовательному portalу Финансового университета. Таким образом, в учебном процессе, помимо литературы на бумажных носителях широко используются Интернет-версии компьютерных обучающих программ (КОПР), электронные версии учебно-методической литературы (ЭУМЛ), обзорных (установочных) лекций и электронные версии учебников, учебных пособий размещенных в электронно-библиотечных системах: «Знаниум», «Юрайт», «Book», «Университетская библиотека онлайн», «Гребенников», «Elibrary.ru» и др.

Вся учебно-методическая литература в электронном виде, это дает возможность 100% обеспечения всех студентов.

Таким образом, обеспечение основной учебной литературой базовых дисциплин всех модулей для бакалавриата и магистратуры с учетом электронных ресурсов составляет 1,0.

Информационная работа за отчетный период была представлена 16 списками новых поступлений (1- новые книги и 15 - новые поступления журнальных статей) и 1 библиографическим указателем - «Труды преподавателей за 2021 год».

В приложении 12 приведен перечень выставок и экспозиций библиотеки Липецкого филиала Финуниверситета за отчетный период. Библиотекой было организовано и проведено 49 выставок и 9 мероприятий, в том числе 1 акция «Почитайка», 1 выставка новых книжных поступлений, 4 – юбилейных выставки «Труды преподавателей Липецкого филиала Финуниверситета», 28 – книжных тематических, 9 – виртуальных, 8 -

выставок-экспозиций, в том числе 6 совместно с Государственным архивом новейшей истории Липецкой области, 8 мероприятий совместно с Липецкой областной универсальной научной библиотекой (4 дня информации, 2 дня специалиста и 2 лекционных мероприятия). 15 выставок проведено к знаменательным датам и праздничным событиям, из них 4 посвящены 55-летнему юбилею нашего филиала. Все проведенные выставки и мероприятия были направлены на повышение интереса к научной деятельности, имели познавательный, патриотический и воспитательный характер.

2.7. Информационно-технологическое обеспечение реализуемых образовательных программ

Для организации учебного процесса в соответствии с образовательными стандартами в филиале имеется 2 компьютерных класса, методический кабинет и читальный зал, оборудованные компьютерами.

В Липецком филиале Финуниверситета в эксплуатации находится 156 ПК, объединенных в локальную сеть. Филиал подключен к сети Internet без ограничения объема трафика. Тип канала – ВОЛС, скорость – 55 Мбит/с. Сотрудники филиала используют 29 ПК. Все аудитории филиала, используемые для проведения занятий со студентами, оборудованы средствами вычислительной техники.

Филиал использует следующее основное специальное ПО для решения организационно-управленческих задач: систему электронного документооборота «Directum», оптического распознавания текстов Fine Reader, систему нелинейного видеомонтажа Pinnacle Systems Studio HD, графический пакет Adobe Photoshop CS5, а также программный комплекс для учета на основе 1С (Бухгалтерия 8.3, Зарплата-кадры 8.3).

Для обеспечения образовательного процесса в филиале используется лицензионное системное, прикладное и специализированное программное обеспечение (ПО). Все ПК работают под управлением операционных систем Microsoft Windows 7, 10 (таблица 6). Специалистами отдела вычислительной техники филиала самостоятельно разработано 6 единиц ПО.

Таблица 6

Количество лицензионных программ, баз данных, кроме средств общего назначения

Наименование показателей	Количество единиц
Обучающие компьютерные программы по отдельным предметам или темам	237
Профессиональные пакеты программ по направлениям подготовки	14
Программы компьютерного тестирования	2
Электронные версии справочников, энциклопедий, словарей и т.п.	-
Электронные версии учебных пособий по отдельным предметам или темам	4
Электронные библиотечные системы	18

Специальные программные средства для научных исследований	-
Программы для решения организационных, управленческих и экономических задач учреждения	7
Другие программные средства	13

Здание филиала на 90 % покрыто зонами WI-FI доступа к сети Интернет, провайдер ЗАО «Ростелеком». Со всех компьютеров для студентов и преподавателей имеется доступ к сети Internet, доступ к почтовым сервисам.

Для обеспечения учебного процесса используется 149 ПК. Студентам доступны 96 ПК, из них для on-line тестирования студентов доступно 80 ПК.

Для проведения лекционных и практических занятий, с презентациями, используются 17 аудиторий (КК1, КК2, 129, 206, 207, 303, 305, 305а, 306, 308, 404, 406, 407, 410, 501, 505, 508) со стационарно установленными мультимедиа комплектами (1 ПК + 1 мультимедиа проектор + 1 стационарно установленный экран). В учебном процессе используются 6 ноутбуков, 3 переносных проектора, 3 переносных экрана.

Для проведения занятий по иностранному языку оборудован лингафонный кабинет (ауд. 409).

Количество персональных компьютеров, используемых в учебном процессе на одного обучаемого (приведенный контингент) – 0,33 (из них 67% не старше 5 лет).

2.8. Качество подготовки обучающихся

В 2021 г. в Липецком филиале Финуниверситета продолжилась работа по формированию эффективной системы внутренней независимой оценки качества образования (далее – ВНОКО), включающей оценку качества подготовки обучающихся, работы педагогических работников и ресурсного обеспечения образовательного процесса.

Внутренняя независимая оценка качества подготовки обучающихся Липецкого филиала Финуниверситета проводилась в рамках:

- текущего контроля обучающихся;
- промежуточной аттестации обучающихся по дисциплинам (модулям);
- мероприятий по контролю наличия у обучающихся сформированных результатов обучения по ранее изученным дисциплинам (модулям);
- анализа портфолио учебных и внеучебных достижений обучающихся;
- проведения олимпиад и других конкурсных мероприятий по отдельным дисциплинам (модулям);
- государственной итоговой аттестации обучающихся.

в соответствии с Положением о проведении текущего контроля и промежуточной аттестации студентов, утвержденного приказом ректора от

23.03.2017 № 0557/о (с изменениями, внесенными Приказом Финансового университета от 01.12.2017 г. №2132/о, от 28.04.2018 г. №982/о, от 10.10.2018 № 1873/о, от 27.06.2019 №1506/о, от 17.04.2020 № 0742/о). Кафедрами разработаны контрольно-измерительные материалы, в том числе, типовые задания, контрольные работы, тесты, методы контроля, позволяющие оценить знания, умения и уровень компетенций. Фонды оценочных средств являются полными, адекватными требованиям ФГОС ВО и ОС ВО ФУ по всем образовательным программам.

В филиале имеется полный комплект диагностических средств оценки знаний студентов (фонд оценочных средств): экзаменационные билеты, тесты, тематика курсовых и выпускных квалификационных работ, который соответствует требованиям, предъявляемым ФГОС ВО, ОС ВО ФУ и ежегодно обновляется.

Учебными планами предусматривается значительный объём самостоятельной подготовки. Практическая реализация этой стадии учебы предполагает различные формы работы и текущего контроля: контрольная работа, расчетно-аналитическая работа, домашнее творческое задание, эссе, реферат. Для их выполнения подготовлены соответствующие методические разработки и рекомендации, определяющие уровень требований при проведении текущего и промежуточного контроля знаний студентов.

Текущий контроль знаний студентов включает проведение собеседований по формам текущего контроля, предусмотренными учебными планами или их защиту.

Анализ текущего контроля знаний студентов обсуждается на заседаниях кафедр и Ученого совета филиала.

Студенты допускаются к сдаче экзамена или зачета только после выполнения письменных работ, их проверки и прохождения собеседования по результатам проверки или защиты работы.

Важное место в промежуточной аттестации студентов занимают курсовые работы. Тематика курсовых ежегодно обновляется, утверждается директором филиала и размещается на страницах кафедр сайта филиала. По каждой дисциплине, где учебным планом предусмотрено выполнение курсовой работы, имеются методические указания, содержащие задания, темы и рекомендации по написанию и оформлению работ. При написании курсовых работ студенты широко используют экономико-математические, экономико-статистические методы, современные информационные технологии. Выполняя курсовые работы по специальным дисциплинам, студенты старших курсов имеют возможность целенаправленно работать по тематике будущей квалификационной работы. Это повышает качество подготовки специалистов. При рецензировании курсовых работ преподаватели филиала особое внимание обращают на соответствие содержания курсовых работ целям и задачам изучения дисциплины.

Курсовые работы студентов регистрируются на кафедрах, проходят проверку в системе «Антиплагиат» на предмет заимствований. Проверенные

работы студенты забирают для прохождения собеседования или защиты, либо для исправления отмеченных в работах недостатков.

Уровень подготовки студентами письменных работ (контрольных, курсовых) и качество проверки их преподавателями осуществляется посредством выборочного контрольного рецензирования заведующим кафедрой.

Для анализа уровня усвоения содержания обучения проводится промежуточная аттестация. Программы промежуточной аттестации строятся на основе учебных планов по образовательным программам, реализуемым в филиале, и включают в себя перечень контрольных вопросов и заданий для соответствующих зачетов и экзаменов.

Промежуточная аттестация студентов осуществляется в период проведения зачетно-экзаменационных сессий. Результаты промежуточной аттестации рассматриваются на заседаниях Ученого совета филиала, заседаниях кафедр, Студенческого совета. Со студентами, имеющими академические задолженности, проводится индивидуальная работа: кураторами групп рассылаются письма предупредительно-рекомендательного характера. Кафедры филиала разрабатывают графики приема задолженностей у студентов с размещением информации на сайте и стендах филиала.

Контроль качества проведения учебных занятий, лекций, зачетов, экзаменов осуществляется, прежде всего, путем анализа успеваемости студентов, рецензирования контрольных, курсовых, выпускных квалификационных работ.

Анализ итогов сдачи экзаменов, проводимый после каждой сессии, учебного года, позволяет сделать определенные выводы и выявить закономерности. На младших курсах большее число неудовлетворительных оценок и «не допусков» бывает на таких предметах, как: «Анализ данных», «Математика», так как они требуют определенного уровня общей подготовки, затрат времени и системы знаний, выполнения дополнительной самостоятельной работы и индивидуальных консультаций. На старших курсах проблемы чаще возникают у студентов со специальными дисциплинами, особенно в тех случаях, где планом предусмотрена курсовая работа.

В таблице 7 представлена динамика успеваемости студентов заочной формы обучения за 4 учебных года, а также динамика успеваемости студентов-очников за 4 года и успеваемость очно-заочной формы обучения за 2 года.

Анализ таблицы свидетельствует о снижении доли студентов бакалавриата, получивших по итогам сессии только «отлично» и «отлично и хорошо», но произошло увеличение студентов, получивших оценку «удовлетворительно». Наблюдается по сравнению с прошлым годом, увеличение числа студентов заочной формы обучения, которые закончили сессию на «отлично» и «отлично и хорошо», но количество студентов бакалавриата не сдавших сессию тоже увеличилось, довольно высокий процент неуспевающих напрямую связана со спецификой заочного обучения:

необходимостью совмещения работы и учебы. Отчасти это обусловлено введением модульной системы организации учебного процесса, в том числе введением новых форм контроля и учета их результатов при формировании итоговой оценки (балльно-рейтинговой системы). При этом успеваемость студентов очной формы обучения заметно улучшилась в сравнении с прошлым годом и успеваемость студентов, обучающихся по программам магистерской подготовки.

Таблица 7

Динамика успеваемости студентов Липецкого филиала

Уровень образования/ экз. сессия очной формы	Доля студентов (в процентах)				
	сдавших сессию на:				не сдавшие экзамены и зачеты
	отлично	отлично и хорошо	удовлетвори- тельно	смешанные оценки	
Заочная форма обучения					
2017-2018 учебный год					
Бакалавриат	7,3	28,7	7,6	31,2	25,2
Магистратура	25,3	43,9	0,9	16,8	13,1
2018-2019 учебный год					
Бакалавриат	5,0	19,2	10,5	61,7	3,6
Магистратура	28,9	48,4	3,1	19,6	0
2019-2020 учебный год					
Бакалавриат	3,9	30,4	10,4	44,5	10,8
Магистратура	21,8	48,5	-	21,9	7,8
2020-2021 учебный год					
Бакалавриат	3,8	12,7	11,1	42,1	30,4
Магистратура	21,5	57	2,2	11,9	7,5
Очно-заочная форма обучения					
2019-2020 учебный год					
Бакалавриат	5,3	21,1	5,3	57,9	10,4
Магистратура	12,5	43,8	-	25,0	18,7
2020-2021 учебный год					
Бакалавриат	-	39	5,6	44,4	11
Магистратура	43,75	43,8	-	-	12,5
Очная форма обучения					
2017-2018 учебный год					
Зимняя сессия	24,2	28,0	4,0	39,8	4,0
Летняя сессия	13,5	21,9	0	53,0	11,6
2018-2019 учебный год					
Бакалавриат	18,2	31,4	2,8	47,6	0
Магистратура	21,5	42,8	0	35,7	0
2019-2020 учебный год					
Бакалавриат	15,1	34,6	3,5	32,1	14,7
Магистратура	20,8	37,5	16,7	12,5	12,5
2020-2021 учебный год					
Бакалавриат	16,1	44,9	0,6	17	21,5
Магистратура	5,7	42,9	8,6	11,4	31,4

Контроль качества образовательного процесса осуществлялся также с использованием компьютерного тестирования, доступного на информационно-образовательном портале (ИОП) в электронной информационно-образовательной среде (ЭИОС). Каждый преподаватель Липецкого филиала имеет возможность в установленном порядке, самостоятельно назначить студентам задание (контрольную точку) на ИОП, которое студенты будут выполнять и сдавать на портале.

ЭИОС содержит список студентов выбранных групп и их результаты по выбранным дисциплинам и учебному периоду, позволяет указать материал, который послужит студентам основой для выполнения письменного задания, в случае создания контрольной точки со сдачей файла.

Кроме того, каждый преподаватель имеет возможность, в дополнение к материалам, размещаемым на ИОП в установленном порядке, самостоятельно загрузить иные учебные материалы, которые считает необходимым предоставить студентам для эффективного изучения дисциплин. Это могут быть вопросы к экзамену, темы курсовых работ, презентации, другие дополнительные материалы.

Таким образом, при помощи контролирующих модулей преподаватели филиала могут ознакомиться с результатами тестирования для оперативного контроля успеваемости студентов по конкретным темам и дисциплинам и анализа качества обучения.

Особую актуальность система онлайн-тестирования и прокторинга получила в период ограничений, связанных с мерами по предотвращению распространения новой коронавирусной инфекции (COVID19) для контроля и повышения качества обучения обучающихся, абитуриентов, слушателей онлайн-курсов.

2.8.1 Анализ результатов государственной итоговой аттестации

Государственная итоговая аттестация (ГИА) выпускников филиала проводится в соответствии с приказом Финансового университета от 14 октября 2016 года №1988/о «Об утверждении Порядка проведения государственной итоговой аттестации по программам бакалавриата и магистратуры в Финансовом университете».

Для проведения ГИА в 2021 году были созданы государственные экзаменационные комиссии (ГЭК) и апелляционные комиссии (утверждены приказом директора Липецкого филиала), которые действуют в течение одного года. Список председателей ГЭК утвержден приказом ректора от 08.12.2020 №2352/о «Об утверждении состава председателей государственных экзаменационных комиссий в Финансовом университете и его филиалах на 2021 год» Составы ГЭК выпускников бакалавриата и магистратуры 2020 г. утверждены приказами Липецкого филиала

Финуниверситета от 13.01.2021 № 3/о, от 19.04.2021 №44/о, от 24.05.2021 №57/о.

В 2021 году государственная итоговая аттестация проходила в 2 этапа: в феврале аттестация выпускников, обучающихся по ОП бакалавриата заочной формы обучения и ОП магистратуры, в мае-июне – аттестация выпускников, обучающихся по ОП бакалавриата очной формы обучения.

В составе каждой ГЭК не менее 50% членов комиссий (включая председателей) являются независимыми экспертами (не являются работниками Липецкого филиала Финуниверситета) в связи с вступлением в действие приказа Министерства образования и науки Российской Федерации от 9 февраля 2016 года N 86 «О внесении изменений в Порядок проведения государственной итоговой аттестации по образовательным программам высшего образования - программам бакалавриата, программам специалитета и программам магистратуры, утвержденный приказом Министерства образования и науки Российской Федерации от 29 июня 2015 года N 636». В период проведения государственной итоговой аттестации доля независимых экспертов в составе ГЭК составляет 60%.

Среди независимых экспертов филиала (председатели и члены государственных экзаменационных комиссий) в 2021 году привлекались следующие ключевые работодатели, представители бизнеса и органов власти региона:

- Главное управление Центрального банка Российской Федерации по Центральному Федеральному округу, заместитель начальника отдела информатизации отделения по Липецкой области ГУ Банка России по Центральному федеральному округу Е.В. Чертовских;
- Управление финансов Липецкой области, заместитель начальника Управления финансов Липецкой области Л.В. Хожайнова;
- Управление государственной службы и кадровой работы администрации Липецкой области, заместитель начальника управления государственной службы и кадровой работы администрации Липецкой области (отдел кадровой и наградной работы, отдел развития кадрового потенциала, отдел государственной службы) Е.С. Соломахина;
- Управление экономического развития Липецкой области, заместитель начальника управления экономического развития Липецкой области И.Н. Жукова;
- Управление образования и науки Липецкой области, начальник управления образования и науки Липецкой области А.М. Грушихин;
- Микрокредитная компания Липецкий областной фонд поддержки малого и среднего предпринимательства, директор некоммерческой микрокредитной компании Липецкий областной фонд поддержки малого и среднего предпринимательства Д.А.Петухов;
- Территориальный орган Федеральной службы государственной статистики по Липецкой области, руководитель А.Н. Зайцев;

- Департамент образования администрации города Липецка, главный консультант отдела информационных технологий управления правовой, кадровой и информационной работы департамента образования администрации города Липецка Т.Е. Захарова;
- ООО «Ажур-Липецк», директор ООО «Ажур-Липецк» А.К. Стрижевский;
- ООО «Топаз», генеральный директор ООО «Топаз» А.В. Плотников;
- ООО «Росгосстрах-Липецк», директор Липецкого филиала ООО «Росгосстрах-Липецк» А.И. Колганов;
- «Липецк. Брокер» ООО «Компания БКС», директор филиала «Липецк. Брокер» ООО «Компания БКС» Н.П. Фирсова;
- Центр инноваций социальной сферы Липецкой области, руководитель центра Е.Ю. Ковалев;
- ООО «ОЦ «Новый уровень», генеральный директор ООО «ОЦ «Новый уровень» Ю.А. Якушов;
- ООО «Агромастер-Липецк», главный бухгалтер ООО «Агромастер-Липецк» Е.Д. Крылова;
- ПАО «САК «Энергогарант», начальник отдела по работе с агентской сетью Воронежского филиала ПАО «САК «Энергогарант» Е.В. Шабурина;
- ООО «Лонгричбизнес», главный бухгалтер ООО «Лонгричбизнес» С.О. Лебедева.

В перечень государственных аттестационных испытаний выпускников входит государственный экзамен по направлению подготовки и защита выпускной квалификационной работы (бакалаврской работы, магистерской диссертации).

Тематика выпускных квалификационных работ, выполненных студентами филиала, охватывает проблемы организации бухгалтерского учета, экономического анализа, аудита, бюджетного учета и отчетности, проблемы финансов организаций, бюджета, налогов, финансов и т.д. Тематика квалификационных работ ежегодно обновляется в соответствии с изменениями законодательства, а также учетом региональной специфики.

Целью таких работ являются раскрытие социально-экономической природы изучаемых явлений, глубокий и всесторонний анализ действующей практики в деятельности конкретных предприятий и организаций, а также разработка конкретных предложений по исследуемой теме. Темы ВКР обсуждаются на выпускающих кафедрах и утверждаются приказом директора филиала. Тематика ВКР связана с базовыми предприятиями и организациями, где студенты проходили преддипломную практику.

Государственные экзаменационные комиссии оценивают результаты выполнения выпускной квалификационной работы в соответствии со следующими критериями:

- полнота отражения и уровень представления результатов работы в выступлении выпускника;

- качество постановки задачи и её аргументированность;
- практическая значимость выполненной работы;
- качество оформления работы;
- оценка работы в рецензии;
- результат проверки работы в системе «Антиплагиат».

Динамика итогов сдачи выпускных квалификационных экзаменов студентами заочной и очной формы обучения Липецкого филиала за 2017-2021 гг. представлена в таблице 8.

Таблица 8

Динамика итогов сдачи выпускных квалификационных экзаменов студентами заочной и очной формы обучения Липецкого филиала за 2017-2021 гг.

Годы	Допущены к ГИА	Доля полученных оценок, %				
		отл.	хор.	удовл.	неудовл.	неявка
2017	387	27,3	38,8	33,9	-	-
2018	359	24,2	38,4	36,8	-	0,6
2019	330	40,0	40,0	19,7	-	0,3
2020	227	31,7	48,0	19,8	-	0,5
2021*	91	46,2	40,7	13,1	-	-

*В 2021 году государственные экзамены сдавали только студенты очной формы обучения. Трудоемкость государственного экзамена, зафиксированная в учебных планах заочной формы обучения в соответствии с приказом от 29.12.2020 №2628/о «Об проведении государственной итоговой аттестации в Финансовом университете по образовательным программам бакалавриата и магистратуры, реализуемым в заочной форме обучения, в 2020/2021 учебном году» в полном объеме перенесена в общую трудоемкость ГИА в форме подготовки и защиты ВКР.

Данные таблицы свидетельствуют о том, что в 2021 г по сравнению с предыдущим годом увеличилось доля оценок «отлично» на 14,5%, но произошло снижение оценок «хорошо» на 7,3% и «удовлетворительно» на 6,7%.

Студентами филиала в рамках подготовки выпускных квалификационных работ выполнялись исследования инновационного содержания, что соответствует требованиям концепции социально-экономического развития России. Практическая значимость исследований, проводимых студентами в рамках написания ВКР, подтверждается актами о внедрении. При оценке ВКР на оригинальность использовалась система «Антиплагиат».

Динамика итогов защиты выпускных квалификационных работ студентами заочной и очной формы обучения Липецкого филиала за 2017-2021 гг. представлены в таблице 9.

Анализ таблицы свидетельствуют о том, что в 2021 г по сравнению с предыдущим годом снизилась доля защит ВКР на оценку «отлично» (на 2,4%) и «удовлетворительно» (на 5,6%), но увеличилась доля оценок на «хорошо» (на 8%) В период ГИА, прошедшей за 2021 г. диплом с отличием получили 42

человека, при этом доля студентов, получивших диплом с отличием, увеличилась на 2%.

Подробные сведения о результатах государственной итоговой аттестации в Липецком филиале Финуниверситета в 2021 году в разрезе уровней образования (оценка качества подготовки выпускников филиала) представлены в приложении 9.

Таблица 9

Динамика итогов защиты выпускных квалификационных работ студентами заочной и очной формы обучения Липецкого филиала за 2017-2021 гг.

Годы	Допущены к защите ВКР	Доля полученных оценок, %					Доля студентов, получивших диплом с отличием, %
		отл.	хор.	удовл.	неудовл.	неявка	
2017	381	36,2	43,1	20,7	-	-	7,6
2018	361	30,5	44,3	25,2	-	-	10,3
2019	329	46,8	36,2	17,0	-	-	10,6
2020	316	39,6	38,9	21,2	-	0,3	11,1
2021	320	37,2	46,9	15,6	-	0,3	13,1

Анализ отчетов председателей ГЭК по направлениям подготовки и образовательным программам показывает, что они содержат всестороннюю характеристику организации и проведения государственного экзамена, подготовки и защиты ВКР.

В своих отчетах председатели ГЭК указывают на то, что студенты владеют навыками самостоятельной исследовательской работы, готовы к практической деятельности как в бизнесе, так и в сфере финансовых отношений, хорошо ориентируются в современных проблемах экономики и управления, отвечают на теоретические вопросы, приводя в ответах примеры из практики и ссылаясь на свой производственный опыт. Все председатели ГЭК отмечают высокий теоретический уровень подготовки выпускников, сформированность компетенций и их готовность к профессиональной деятельности.

2.8.2. Анализ внутренней системы оценки качества образования

Руководство Липецкого филиала Финуниверситета обеспечивает реализацию целей в области качества:

- формирование, ведение, систематизация и хранение документации;
- проведение корректировки исполнения мероприятий, дальнейшее планирование;
- управление и качественное предоставление потребителям качественных образовательных услуг, соответствующих принципам и целям Финуниверситета.

Оценка качества и его контроль начинается на этапе планирования. Этим достигается осознанность изменений, их согласованность в управляемых условиях. Система обеспечивает реагирование филиала на новые требования потребителей, изменения процессов и другие факторы влияния.

Обобщающая оценка деятельности филиала по разным направлениям деятельности, в том числе, учебно-методическая, научно-исследовательская, финансово-хозяйственная, организационная, осуществляется как минимум два раза в год (календарный и учебный) с последующим составлением отчета. Также проводятся дополнительные оценки или переоценки в случае наступления других обстоятельств: результаты мониторинга; результаты обратной связи с потребителями; формулировка новых целей и анализ уровня достижения целей; профилактические и корректирующие мероприятия; мероприятия согласно предыдущей оценке со стороны руководства и др.

Рекомендации по повышению качества подготовки обучающихся анализируются, обсуждаются на заседаниях Ученого совета, где планируются необходимые мероприятия.

В 2020 году на заседаниях Ученого совета были рассмотрены следующие вопросы анализа качества образования:

- о результатах зимней экзаменационной сессии студентов очной и заочной формы обучения и ходе ликвидации академической задолженности студентов (протокол №32 от 02.03.2021);

- о результатах государственной итоговой (ГИА) аттестации студентов, обучающихся по образовательным программам бакалавриата и магистратуры (протокол №33 от 23.03.2021);

- о результатах текущей аттестации студентов очной и очно-заочной форм обучения. Анализ академической успеваемости и посещаемости учебных занятий (протокол №34 от 27.04.2021);

- об организации проведения ГИА студентов, обучающихся по образовательным программам бакалавриата и магистратуры (протокол №34 от 27.04.2021);

- о готовности к защите ВКР и о результатах предварительной защиты ВКР студентов, обучающихся по образовательным программам бакалавриата и магистратуры (протокол №35 от 25.05.2021);

- анализ результатов и итогов государственной итоговой аттестации студентов, обучающихся по образовательным программам бакалавриата и магистратуры в 2021 году (протокол №38 от 28.09.2021);

- об итогах промежуточной аттестации студентов, завершающих обучение по программам высшего образования – программам бакалавриата и магистратуры, и о ходе проведения практики (протокол №40 от 23.11.2021);

- о результатах текущей аттестации студентов очной и очно-заочной форм обучения. Анализ академической успеваемости и посещаемости учебных занятий (протокол №40 от 23.11.2021);

- о ходе подготовки к ГИА студентов, обучающихся по программам подготовки бакалавров и магистров, результатах проведения практики (протокол №30 от 28.12.2021);

- о результатах промежуточной аттестации студентов очной и заочной формы обучения и ходе ликвидации академической задолженности студентов (протокол №44 от 22.02.2022);

- о результатах ГИА студентов, обучающихся по образовательным программам бакалавриата и магистратуры (протокол №45 от 22.03.2022).

Система менеджмента качества в филиале ориентирована на постоянный контроль и оценку качества работы каждого преподавателя филиала. При этом оценка работы преподавателей осуществляется как в рамках периодической оценки (дважды в год проверяется выполнение индивидуального плана), так и в условиях выборочной проверки (преподаватель глазами студента, экспертная оценка, результаты взаимопосещения занятий и т.д.).

Качество и организация учебной и методической работы также оценивается и студентами. За отчетный период студенты филиала дважды проходили анкетирование по двум видам анкет:

- «Преподаватель глазами студентов»;
- «Оценка социального самочувствия студентов».

Анкетирование проводилось анонимно, процесс опроса был автоматизирован сотрудниками ОВТ через сайт филиала.

По анкете «Преподаватель глазами студента» анкетирование проходило в период с 24.11.2021 г. по 23.12.2021 г. Анкетирование прошли студенты всех форм обучения, получающих образование различного уровня (бакалавриат, магистратура). Доля студентов очной формы обучения, принявших участие в анкетировании, составила 95,1%, обучающихся по очно-заочной – 12,9%, заочной – 48,3%.

703 студента заполнили 2892 анкеты (поскольку каждый студент оценивал работу преподавателей, ведущих учебные занятия в данном семестре). Процент охвата преподавателей составил – 100%. Результаты анкетирования свидетельствуют о том, что 100% преподавателей получили более 8 баллов из 10 возможных по 7 критериям оценки (значение данного показателя повысилось на 4,4% по сравнению с аналогичным периодом прошлого года в связи со значительным обновлением штата профессорско-преподавательского состава). В среднем по филиалу результаты анкетирования представлены в таблице 10.

Таблица 10

Средние значения критериев оценки по всем преподавателям по анкете «Преподаватель глазами студента» на 24.12.2021 г.

№ п/п	Наименование критерия оценки	Средний балл *	
		2020	2021
1.	Ясно и доступно излагает материал	9,15	9,36
2.	Вызывает и поддерживает интерес к предмету	8,83	9,27

3.	Стимулирует самообразование, развитие творческих способностей и личностных качеств	8,87	9,24
4.	Доброжелателен и тактичен со студентами, располагает к себе	9,26	9,44
5.	Эффективно использует время на занятиях	9,15	9,42
6.	Объективен к оценке знаний студентов	9,14	9,47
7.	Профессиональные и личностные качества педагога соответствуют Вашему представлению о педагоге Университета	9,27	9,47
Общий средний балл ППС по филиалу		8,98	9,38

*По всем преподавателям филиала по данному критерию оценки (по шкале от 0 до 10)

Анкету «Оценка социального самочувствия студентов». заполнили 714 человек в период с 24.11.2021 г. по 23.12.2021 г. Среди проанкетированных 69,2% составили студенты, обучающиеся по очной форме, 28,5% - очно-заочной и 60,1% - заочной форме обучения.

Результаты анкетирования свидетельствуют росте позитивной оценки качества организации образовательного процесса в филиале, работы учебной части, составления расписания учебных занятий, промежуточной аттестации пересдач, организацию практик, выполнения преподавателями графиков индивидуальных консультаций, работы библиотеки, буфета и др. критериев. Основные итоги по разделу «Качество организации учебного процесса» приведены в таблице 11.

По результатам анкетирования подготовлен отчет, сформулированы выводы и предложения. Отчеты обсуждены на заседании Ученого совета филиала.

Таблица 11

Итоги по разделу «Качество организации учебного процесса» анкеты «Оценка социального самочувствия студентов» на 24.12.2021 г.

Критерий оценки	Варианты ответа	Доля, %	
		2020	2021
Сколько занятий вы пропустили за последний месяц:	ни одной пары не пропустил	56,5	51,5
	пропустил от 1 до 8 пар	37,6	39,1
	пропустил от 9 до 16 пар	2,7	6,3
	пропустил более 16 пар	3,2	3,1
Насколько своевременно изменения в расписании доводятся до студентов:	своевременно	72,8	86,4
	не своевременно	17,4	7,3
	затруднились ответить	9,8	6,3
Охарактеризуйте пунктуальность преподавателей:	хорошо	75,7	86,1
	скорее хорошо	23,9	13,3
	скорее плохо	0,4	0,6
	плохо	0,0	0,0
Оцените качество проводимых занятий:	хорошо	72,3	83,9
	скорее хорошо	25,2	15,4
	скорее плохо	2,5	0,7
	плохо	0,0	0,0

Критерий оценки	Варианты ответа	Доля, %	
		2020	2021
Охарактеризуйте контроль преподавателями посещаемости студентов:	контролируется регулярно	89,9	92,6
	контролируется время от времени	10,0	7,0
	не контролируется	0,1	0,4
Дайте характеристику контролю опоздания:	контролируется регулярно	72,9	87,0
	контролируется время от времени	24,6	10,6
	не контролируется	2,5	2,4
Охарактеризуйте контроль преподавателями списывания:	контролируется регулярно	84,4	94,0
	контролируется время от времени	15,0	6,0
	не контролируется	0,6	0,0
От чего зависит востребованность вами рабочих учебных программ дисциплин:	от вашего желания	40,7	40,9
	от требований преподавателя	21,9	22,1
	от практической составляющей содержания программы	37,4	37,0
Как вы оцениваете организацию проведения экзаменов в период сессии:	хорошо	80,1	87,5
	скорее хорошо	18,4	10,6
	скорее плохо	1,2	1,5
	плохо	0,3	0,4
Как вы оцениваете организацию пересдач в период дополнительной сессии:	хорошо	72,3	84,6
	скорее хорошо	24,1	14,0
	скорее плохо	3,0	0,8
	плохо	0,6	0,6
Оцените своевременность предоставления вопросов к экзаменам и зачетам	хорошо	59,6	82,1
	скорее хорошо	35,4	14,8
	скорее плохо	4,2	1,8
	плохо	0,8	1,3
Как вы оцениваете уровень руководства курсовой/ дипломной работой:	хорошо	71,9	84,0
	скорее хорошо	26,1	14,8
	скорее плохо	2,0	0,8
	плохо	0,0	0,4
Оцените уровень организации практики	хорошо	60,6	81,1
	скорее хорошо	35,6	16,1
	скорее плохо	3,0	2,0
	плохо	0,8	0,8
Как вы оцениваете выполнение преподавателями графиков индивидуальных консультаций:	хорошо	70,5	86,8
	скорее хорошо	28,2	12,0
	скорее плохо	1,3	0,6
	плохо	0,0	0,6
Насколько вы удовлетворены работой сотрудников кафедр и прочего учебно-вспомогательного персонала:	доволен	80,2	85,5
	скорее доволен	19,1	14,1
	скорее не доволен	0,5	0,3
	не доволен	0,2	0,1
Оцените санитарно-гигиенические условия:	Хорошо	75,9	81,7
	скорее хорошо	22,7	16,7
	скорее плохо	0,8	1,3
	плохо	0,6	0,3

2.8.3. Внешняя независимая оценка качества образования

В 2021 году филиал осуществлял подготовку к прохождению независимой оценки качества образования, проводимой в соответствии со следующими НПА:

1. Федеральный закон от 29 декабря 2012 г. № 273-ФЗ «Об образовании в Российской Федерации»;

2. Постановление Правительства Российской Федерации от 20 октября 2021 г. № 1802 «Об утверждении Правил размещения на официальном сайте образовательной организации в информационно-телекоммуникационной сети «Интернет» и обновления информации об образовательной организации, а также о признании утратившими силу некоторых актов и отдельных положений некоторых актов Правительства Российской Федерации»;

3. Приказ Министерства науки и высшего образования Российской Федерации от 31 июля 2020 г. № 860 «Об утверждении показателей, характеризующих общие критерии оценки качества условий осуществления образовательной деятельности организациями, осуществляющими образовательную деятельность по образовательным программам высшего образования»;

4. Приказ Министерства науки и высшего образования Российской Федерации от 3 сентября 2020 г. № 1156 «Об утверждении показателей, характеризующих общие критерии оценки качества условий осуществления образовательной деятельности организациями, осуществляющими образовательную деятельность по дополнительным профессиональным программам»;

5. Приказ Минобрнауки России от 30 августа 2019 г. № 665 «Об утверждении Положения об Общественном совете при Министерстве науки и высшего образования Российской Федерации по проведению независимой оценки качества условий осуществления образовательной деятельности федеральными государственными образовательными организациями, а также иными организациями, осуществляющими образовательную деятельность за счет бюджетных ассигнований федерального бюджета, по образовательным программам высшего образования и соответствующим дополнительным профессиональным программам»;

6. Приказ Минобрнауки России от 8 октября 2020 г. № 1289 «Об организации в Министерстве науки и высшего образования Российской Федерации работы по проведению независимой оценки качества условий осуществления образовательной деятельности организациями, осуществляющими образовательную деятельность по образовательным программам высшего образования и дополнительным профессиональным программам»;

7. Приказ Федеральной службы по надзору в сфере образования и

науки от 14 августа 2020 г. № 831 «Об утверждении требований к структуре официального сайта образовательной организации в информационно-телекоммуникационной сети «Интернет» и формату представления на нем информации». (с учетом изменений, которые вносятся приказами Федеральной службы по надзору в сфере образования и науки от 9 августа 2021 г. № 1114 и от 7 мая 2021 г. № 629).

В соответствии с данными нормативными документами филиалом был утверждён приказ от 31.05.2021 №61/о «Об утверждении дорожной карты по организации внутренней независимой оценки качества образования в Липецком филиале Финуниверситета на период 2021-2022 годы».

Дорожной картой по организации внутренней независимой оценки качества образования в Липецком филиале Финуниверситета проводились мероприятия по следующим основным направлениям:

1. Мониторинг освоения образовательных программ.
 - 1.1. Проведение входного контроля уровня подготовленности обучающихся в начале изучения дисциплин направленности (профиля), включая контроль наличия остаточных знаний;
 - 1.2. Проведение промежуточной аттестации обучающихся по дисциплинам (модулям);
 - 1.3. Проведение промежуточной аттестации обучающихся по итогам выполнения курсовых работ (проектов);
 - 1.4. Проведение промежуточной аттестации обучающихся по итогам прохождения практик;
 - 1.5. Проведение государственной итоговой аттестации;
 - 1.6. Анализ портфолио учебных и внеучебных достижений обучающихся;
 - 1.7. Проведение олимпиад и других конкурсных мероприятий по отдельным направлениям подготовки, дисциплинам, модулям.
2. Мониторинг эффективности и качества образовательных программ.
 - 2.1. Проведение мониторинга эффективности программ бакалавриата/магистратуры;
 - 2.2. Подготовка к прохождению и прохождению государственной аккредитации по образовательным программам, заявленным для прохождения лицензирования в 2021 году.
3. Внутренняя независимая оценка качества работы научно-педагогических работников.
 - 3.1. Проведение системного мониторинга уровня квалификации педагогических работников;
 - 3.2. Анализ имеющихся показателей учебных и научных результатов деятельности (индивидуальные планы и индивидуальные карты оценки эффективности деятельности НПП);
 - 3.3. Анкетирование научно-педагогических работников на тему: «Удовлетворенность условиями труда НПП в Липецком филиале Финуниверситета»;

3.4. Анкетирование обучающихся по вопросам удовлетворённости и оценки качества образования / о качестве условий образовательной деятельности;

3.5. Проведение социологического мониторинга «Преподаватель глазами студента»;

3.6. Анализ трудоустройства выпускников текущего года и двух предыдущих лет выпуска;

3.7. Анкетирование работодателей «Удовлетворенность уровнем подготовки выпускников филиала».

4. Внутренняя независимая оценка качества ресурсного обеспечения образовательной деятельности.

4.1. Организация и проведение мероприятий в рамках ежегодного самообследования деятельности Липецкого филиала Финуниверситета;

4.2. Анкетирование обучающихся об удовлетворенности качеством ресурсного обеспечения образовательного процесса.

Кроме того, в 2020 году Липецким филиалом успешно пройдена процедура профессионально-общественной аккредитации по программе высшего образования – программе бакалавриата по направлению 38.03.01 Экономика, профиль «Финансы и кредит» (аккредитующая организация - Совет по профессиональным квалификациям финансового рынка) по 6 профессиональным стандартам.

2.9. Востребованность выпускников и ориентация на рынок труда

В филиале действует механизм «обратной связи», реализуемый выпускающими кафедрами и обеспечивающий сбор, обработку и анализ информации о трудоустройстве выпускников.

Филиал рассматривает процесс трудоустройства выпускников как многоступенчатый, включающий помощь студентам в прохождении производственной и преддипломной практики, поиск и активизацию контактов с профильными организациями (предприятиями), удовлетворение заявок организаций, обратившихся в Липецкий филиал Финуниверситета за помощью в подборе специалистов.

В качестве мер, способствующих трудоустройству студентов, следует выделить организацию прохождения производственной, преддипломной практики студентов филиала в финансовых органах федерального, регионального и муниципального уровней, страховых компаний, промышленных и сельскохозяйственных предприятий, коммерческих структур и др.

В филиале постоянно ведется работа по заключению долговременных соглашений организациями по приему студентов университета на практику. Практика является важным этапом профессионального становления и роста студентов. Студенты филиала обеспечены местами прохождения практики, в

основном это профильные предприятия, которые часто становятся местом дальнейшего трудоустройства выпускников.

Ценную информацию о качестве подготовки выпускников дают отзывы организаций, на базе которых выполнялись выпускные квалификационные работы, и организации, принимающие на работу выпускников филиала.

Кроме того, в Липецком филиале Финуниверситета ведется работа по обеспечению востребованности выпускников по следующим направлениям:

- формирование, ведение, анализ базы данных о вакансиях работодателей;

- ведение факультативного курса совместно с Управлением занятости населения по Липецкой области, городским центром занятости г. Липецка «Выпускник в условиях рынка», освоение студентами написания резюме;

- консультативная работа со студентами по вопросам самопрезентации, профориентации и информирования о состоянии рынка труда;

- организация Ярмарок выпускников, Ярмарок вакансий, Дней карьеры и презентаций компаний;

- участие в федеральных, региональных и муниципальных отраслевых форумах, выставках, ярмарках;

- взаимодействие с органами исполнительной власти, органами по труду и занятости населения, общественными организациями и объединениями работодателей;

- обмен информацией о вакансиях и резюме с органами по труду и занятости населения;

- участие в мероприятиях по содействию трудоустройству выпускников филиала и других образовательных учреждений, организованных органами исполнительной власти и органами по труду и занятости населения;

- сотрудничество с региональным центром трудоустройства выпускников.

Ежегодно совместно с Липецким городским центром занятости населения проводится мероприятие «День карьеры», в котором принимают участие руководители и представители кадровых служб организаций города и области. Компании в форме презентаций рассказывают студентам о своей деятельности, о предоставляемых возможностях. На данном мероприятии обучающиеся имеют возможность написать резюме и пройти предварительное собеседование с работодателем. Анализ результатов «Дней карьеры» проведенных в 2021 году, подтверждает, что студенты Липецкого филиала Финуниверситета востребованы на рынке труда региона и пользуются постоянным спросом. Ежегодно по итогам проведенного мероприятия трудоустраивается в различные организации более 90 человек, в основном по профилю обучения.

Студенты, не прошедшие трудоустройство на мероприятии «День карьеры», но изъявившие желание быть трудоустроенными, заносятся в базу вакансий филиала для дальнейшего трудоустройства.

В таблице 12 представлена информация по данным анализа трудоустройства выпускников, которое проводится ежегодно после завершения государственной итоговой аттестации.

Таблица 12

Информация о трудоустройстве выпускников 2019-2021 года

Код	Наименование профессии, специальности, направления подготовки	2019		2020		2021	
		Выпускников, чел.	трудоустроено, чел.	Выпускников, чел.	трудоустроено, чел.	Выпускников, чел.	трудоустроено, чел.
38.03.01	Направление Экономика, профиль Учет, анализ и аудит	72	61	62	58	78	62
38.03.01	Направление Экономика, профиль Финансы и кредит	80	68	51	36	56	49
38.03.01	Направление Экономика, профиль Экономическая безопасность хозяйствующих субъектов	-	-	-	-	15	15
38.03.02	Направление Менеджмент, профиль Маркетинг	28	24	21	13	-	-
38.03.02	Направление Менеджмент, профиль Корпоративное управление	-	-	-	-	30	24
38.03.02	Направление Менеджмент, профиль Менеджмент организации	-	-	-	-	12	11
38.03.02	Направление Менеджмент, профиль Финансовый менеджмент	41	35	36	22	1	1
38.03.04	Направление Государственное и муниципальное управление, без профиля	40	34	36	29	30	24
38.03.05	Направление Бизнес-информатика, профиль ИТ-менеджмент в бизнесе	26	17	35	24	31	28
38.04.01	Направление Экономика, направленность Учет, анализ и аудит	1	1	17	16	-	-
38.04.01	Направление Экономика, направленность Бухгалтерский учет и финансовый менеджмент	18	15	1	1	-	-
38.04.01	Направление Экономика, направленность Корпоративные финансы	9	7	16	13	-	-
38.04.01	Направление Экономика, направленность Учет и корпоративные финансы	-	-	13	13	11	11

Код	Наименование профессии, специальности, направления подготовки	2019		2020		2021	
		Выпускников, чел.	трудоустроено, чел.	Выпускников, чел.	трудоустроено, чел.	Выпускников, чел.	трудоустроено, чел.
38.04.01	Направление Экономика, направленность Оценка бизнеса и корпоративные финансы	-	-	-	-	11	11
38.04.01	Направление Экономика, направленность Бизнес-аналитика	-	-	-	-	19	18
38.04.02	Направление Менеджмент, направленность Финансовый менеджмент и рынок капиталов	14	12	10	10	12	12
38.04.02	Направление Менеджмент, направленность Управление человеческими ресурсами	-	-	18	18	13	13
	Всего:	329	274	316	253	319	279
	В процентах, %:	100	85,0	100	80,0	100	87,0

Снижение числа трудоустроенных выпускников в 2021 году по сравнению с 2020 обусловлено снижением деловой активности предприятий и организаций в период пандемии, связанной с Covid19. Вместе с тем необходимо отметить высокий процент работающих по профилю полученного образования.

Значительная часть выпускников филиала работает на предприятиях малого бизнеса, организациях различных сфер деятельности и форм собственности (в производственных и торговых организациях, коммерческих банках, аудиторских компаниях и др.).

В целом, организации и предприятия, где работают выпускники, дают высокую оценку уровню подготовки выпускников, отмечая наличие сформированных профессиональных компетенций. Рекламаций от работодателей на качество подготовки выпускников не поступало. Выпускники успешно проходят адаптацию на предприятиях и становятся полноценными сотрудниками.

3. Кадровое обеспечение образовательной деятельности

3.1. Общая характеристика кадрового потенциала

Общепризнанное качество университетских программ основывается на высоком профессиональном уровне и квалификации профессорско-преподавательского состава.

По состоянию на 01.04.2022 г. в Липецком филиале Финуниверситета работает 33 штатных преподавателя, 10 внешних и 9 преподавателей из числа руководящего состава филиала. Учёные степени имеют 40 человек, из них: 3 доктора наук и 37 кандидатов наук, таким образом, 77% преподавателей имеют ученую степень. Средний возраст преподавателей составляет 45 лет.

Для преподавания специальных дисциплин на условиях внешнего совместительства привлекаются ведущие специалисты-практики предприятий, организаций, финансовых органов региона.

В качестве председателей и членов государственных экзаменационных комиссий в 2021 году было привлечено 17 человек 17 управлений, отделов администрации Липецкой области и города Липецка, предприятий и организаций региона.

3.2. Возрастной состав научно-педагогических работников

Возрастная структура ППС Липецкого филиала Финуниверситета по должностям представлена в таблице 13, средний возраст научно-педагогических работников кафедр – в таблице 14.

Таблица 13

Возрастная структура ППС по должностям

должность	Всего	До 39 лет	40-49 лет	50-59	Более 60 лет
Штатные преподаватели, в т.ч.:	33	10	12	5	6
-заведующие кафедрами	3	-	2	1	-
-профессора	2	-	1	-	1
-доценты	20	6	7	2	5
-старшие преподаватели	8	4	2	2	-
Внешние совместители	10	3	4	3	-
Итого:	43	13	16	8	6

Анализ возрастной структуры научно-педагогических работников свидетельствует о наличии хорошего потенциала профессорско-преподавательских кадров высшей квалификации – доцентов и профессоров (таблица 13).

Выпускающими кафедрами являются: «Учет и информационные технологии в бизнесе», «Менеджмент и общегуманитарные дисциплины», «Экономика и финансы». Кафедры полностью обеспечивают подготовку студентов по дисциплинам общенаучного и профессионального циклов, а также руководство научно-исследовательской работой и практикой студентов.

Средний возраст преподавателей филиала

Название кафедры	Средний возраст, лет
«Учет и информационные технологии в бизнесе»	44
«Менеджмент и общегуманитарные дисциплины»	47
«Экономика и финансы»	43

3.3. Повышение квалификации профессорско-преподавательского состава

В целях развития кадрового потенциала и обеспечения соответствия уровня подготовки персонала требованиям, необходимым для выполнения текущих и стратегических задач Финансового университета, на базе университета и сторонних организаций осуществляется повышение квалификации работников.

План повышения квалификации профессорско-преподавательского состава на 2021 год включал в себя повышения квалификации 18 работников, прошло повышение квалификации 50 работников.

Из них 27 сотрудников из числа административно-управленческого персонала, и 23 из числа профессорско-преподавательского состава. 4 научно-педагогических работника в 2021 году прошли повышение квалификации в форме стажировки в реальном секторе, 1 научно-педагогический работник прошел профессиональную переподготовку.

4. Научно-исследовательская деятельность

4.1. Основные направления научно-исследовательской работы

Научно-исследовательская работа в Липецком филиале Финансового университета в отчетный период была организована по приоритетным направлениям научных исследований, которые определяются направлениями деятельности Правительства Российской Федерации, глобальными мировыми трендами в области экономики, финансов, права, потребностями страны в развитии критических технологий и перспективных направлений науки, задачами финансового и управленческого обеспечения социально-экономического развития России, а также возможностями эффективного использования, существующего научно-образовательного и инновационного потенциала Финансового университета.

Приоритетные направления научных исследований Финансового университета нацелены на получение практически реализуемых результатов в русле значимых для Российской Федерации приоритетных направлений развития науки, технологий и техники, а также отвечают Перечню критических технологий Российской Федерации.

В соответствии с утвержденной Ученым советом Финансового университета общеуниверситетской комплексной темой научных исследований «Формирование условий долгосрочного устойчивого развития России: теория и практика» на период 2021 - 2025 г. в качестве основных направлений научных исследований определены:

- Гармонизация структуры экономики и её регулирования для обеспечения долгосрочного устойчивого развития России;
- Финансовое обеспечение перехода к опережающему развитию России;
- Научное обеспечение национальной безопасности России;
- Социально-политические, экономические и правовые условия развития человеческого потенциала, общества и государства;
- Развитие цифровых технологий в экономике, обществе и государстве;
- Условия обеспечения устойчивого развития национального хозяйства России в меняющемся мировом сообществе.

В рамках общеуниверситетской комплексной темы в 2021г. проведены исследования участием 30 научно-педагогических работников филиала и 12 студентов. По результатам работы опубликовано 35 научных работ общим объемом более 50 п.л., в том числе 11 статей в рейтинговых изданиях, входящих в системы цитирования Web of Science и Scopus, 18 статей в научных изданиях, входящих в перечень ВАК РФ, 6 публикации, опубликованных в изданиях РИНЦ.

Результаты исследований доступны студентам филиала в читальном зале библиотеки, через электронный каталог для использования в образовательном процессе.

Информация о проведенных в 2021 году научно-практических мероприятиях, результаты которых также используются в учебном процессе, представлена в приложении 7 и 8.

Сведения о постоянно действующих научно-практических семинарах структурных подразделений филиала представлены в приложении 9.

4.2. Хоздоговорные научные исследования и услуги в научной сфере

По хоздоговорным научным исследованиям и услугам в научной сфере выполнено 10 проектов в интересах коммерческих организаций и индивидуальных предпринимателей с объемом финансирования 3450 тыс. рублей. Общая сумма дохода от научно-исследовательской деятельности филиала за 2021 год составила 3590 тыс. рублей. (рис.1).



Рисунок 1. Структура доходов и источников финансирования НИР

4.3. Научно-исследовательская работа в рамках внешних грантов

В рамках грантового финансирования научно-исследовательской деятельности Липецкий филиал Финуниверситета в 2021 году вновь выиграл грант РФФИ на сумму 3 млн. руб. сроком исполнения 2 года. что будет способствовать выполнению показателя мониторинга эффективности в научно-исследовательской деятельности.

4.4. Прикладные научные исследования, выполняемые в рамках государственного задания

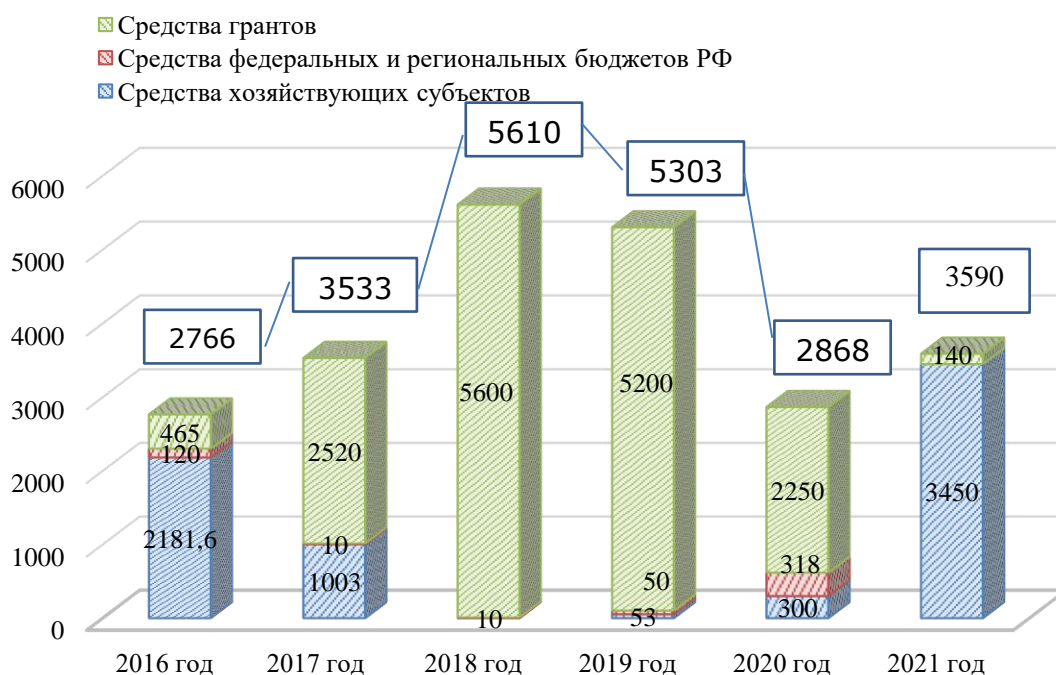
Важным результатом проведения прикладных научных исследований в рамках Государственного задания явилось участие д.э.н. доцента Макарова И.Н. в исследовании темы ««Организация и методология нормирования работ(услуг), выполняемых в бюджетной сфере системы образования, здравоохранения и культуры с учетом цифровизации экономики и увеличения доли дистанционной (удаленной) работы»», выполненного под руководством д.э.н., профессора Юдиной Н.В. По результатам выполнения темы опубликовано 5 статей из перечня ВАК РФ.

4.5. Научно-исследовательская работа студентов

Научно-исследовательская работа студентов (НИРС) в Липецком филиале Финуниверситета носит обязательный характер и осуществляется во взаимодействии с кафедрами, Научным студенческим обществом, шестью научными лабораториями, функционирующих при кафедрах филиала. Всего в данных научных объединениях на постоянной основе работает 115 студентов (таблица 15).

Таблица 15

Научные лаборатории при кафедрах и студенческое научное объединение филиала

№ п/п	Структурное подразделение	Формат и название научного сообщества	Количество участников (курс, группа)	Количество заседаний в год / количество докладов	ФИО научного руководителя
1	3	4	5	6	7
1	Кафедра «Менеджмент и общегуманитарные дисциплины»	Научная лаборатория «Цифровая экономика и общество»	8 чел. (студенты 1курса направлений «Государственное и муниципальное управление», «Менеджмент»)	4/7	Климович А.П., Линченко А.А.
2	Кафедра «Менеджмент и общегуманитарные дисциплины»	Лаборатория по изучению финансово-экономического поведения населения регионов	4 чел. (Гуляева А.Д., Чернышова К.С., Лакомова Д.В., Трутенко Е.В.)	10/25	Линченко А.А.
3	Кафедра «Менеджмент и общегуманитарные дисциплины»	Научная студенческая лаборатория «МИФ» (лаборатория по изучению истории Липецкого филиала Финансового	10 чел. (студенты 1-3 курсов направлений «Государственное и муниципальное управление», «Бизнес-информатика», «Менеджмент»)	10/10	Логунова И.В.

		университета и истории Липецкой области)			
4	Кафедра «Учет и информационные технологии в бизнесе»	Научная лаборатория «Информационно-аналитическое обеспечение управления и принятия решений»	40 чел. (ЛПЦ 18-ОБ-УА1, ЛПЦ 17-ОБ-УА1, ЛПЦ 16-ОБ-БУ1, ЛПЦ 15-ОБ-БУ1)	10/25	Шамрина И.В.
5	Кафедра « Учет и информационные технологии в бизнесе»	Научная лаборатория Big Data Lab	5 чел. (студенты 3-4 курса направления «Бизнес-информатика»)	4/10	Рязанцева Е.А.
6	Кафедра «Экономика и финансы»	Научная лаборатория «Развитие финансово-кредитной системы России в новых условиях цифровой экономики»	20 чел. (студенты 1-4 курса направлений «Финансы и кредит», «Экономическая безопасность хозяйствующих субъектов»)	10/20	Рубцова Л.Н.
7	Все кафедры	Научное студенческое общество	28 студентов из всех курсов	4	Смыслова О.Ю.

Работа в рамках лабораторий ведется по основным направлениям исследований кафедр и выражается в привлечении студентов и молодых ученых к научной деятельности в рамках комплексной темы научно-исследовательской работы Финансового университета, содействии в выборе индивидуального научного направления, проведении научных, проблемных заседаний, заслушивании и обсуждении на них докладов, в подготовке к участию в научных конференциях, конкурсах, грантах и других научных мероприятиях. Студенты и магистранты включены в систему научных мероприятий кафедр, что позитивно влияет на возрастания интереса к научной деятельности, повышает заинтересованность в публикациях результатов своих исследований и способствует качественному выполнению курсовых и выпускных квалификационных работ.

Особенностями развития системы НИРС филиала является совершенствование формата традиционных научных мероприятий и организация участия в новых студенческих научных мероприятиях, повышение массовости и эффективности научно-исследовательской работы студентов. За 2021 г. студентами филиала подготовлено и опубликовано 128 научных работ в сборниках научных статей и периодических изданиях, что на 55 работ меньше предыдущего периода. Это связано с более тщательной подготовкой статей и публикацией их в рейтинговых изданиях РИНЦ и журналах ВАК РФ. При этом на 11% выросло число студентов кафедр филиала, участвовавших с докладами (в т.ч. в соавторстве с преподавателями кафедр) на научных конференциях. Наилучший показатель научной

активности получен в направлении участия студентов филиала в различных международных, всероссийских и региональных конкурсах и мероприятиях (250 студентов) , что подтверждается получением рекордного для филиала числа призовых мест – 218. Таким образом в филиале научная активность студентов имеет тенденцию к росту при том, что контингент учащихся сокращается.

Динамика участия студентов в научных мероприятиях отражена в таблице 16.

Таблица 16

Показатели участия студентов филиала в научных мероприятиях
за 2016– 2021 гг.

Показатели	2017г.	2018г.	2019г.	2020г.	2021г.
Количество статей, опубликованных студентами под руководством преподавателей кафедр филиала	153	165	134	183	128
Студенты кафедр филиала, участвовавшие в научных мероприятиях, всего чел.	1109	1218	1103	1039	1023
Количество студентов кафедр филиала, участвовавших с докладами (в т.ч. в соавторстве с преподавателями кафедр) на научных конференциях, чел.	402	408	402	395	440
Работы студентов, участвовавших на различных конкурсах, олимпиадах, ед.	59	100	215	202	250
Количество студентов, получивших награды на конкурсах	45	78	135	158	218

Участие студентов в ежегодных конкурсах научных работ, международных, всероссийских и межвузовских научно-практических конференциях и семинарах направлено на формирование универсальных компетенций, установленных требованиями ФГОС ВО по соответствующим направлениям подготовки и служит дополнительным стимулом для повышения их научно-исследовательской активности и развития способностей к оценке, обобщению и интерпретации результатов исследуемых процессов, относящихся к области профессиональной деятельности.

Количество студентов филиала, участвовавших в различных конкурсах и олимпиадах возросло, а также возросло количество студентов, получивших награды на конкурсах. Это свидетельствует о повышении качества представляемых на конкурс работ и росте научно-исследовательского интереса студенческой молодежи.

4.6. Подготовка научно-педагогических и научных кадров высшей квалификации

В филиале продолжается наращивание научного потенциала научной школы. В результате проводимых мероприятий по развитию научно-педагогических кадров филиала, ведутся работы по развитию научной школы «Управление устойчивым развитием территорий» на базе кафедр «Менеджмент и общегуманитарные дисциплины» и «Учет и информационные технологии в бизнесе» (совместно с другой кафедрой филиала). Научный потенциал в этом направлении можно оценить, как высокий.

Трое преподавателей активно работают над докторскими диссертациями (Исмаилова Т.Ю., Логунова И.В., Линченко А.А.) и три человека над кандидатскими диссертациями (Макаров И.Н., Иванова А.А. и Иванова Н.В.).

4.7. Организация и проведение научных мероприятий

Научно-исследовательская работа преподавателей филиала носит систематический и результативный характер. Это во многом определяется наличием мероприятий внутри кафедр, которые дают возможность развивать исследования различной научной направленности, а также взаимодействовать между кафедрами, решая общие проблемы на уровне проведения семинаров, конференций, круглых столов и совместных публикаций.

В 2021 году проведено общей совокупностью 64 мероприятия на международном, всероссийском, общефилиальском, межкафедральном и внутрикафедральном уровнях. Динамика научных мероприятий указывает на сохраняющийся интерес к научно-исследовательской активности в филиале и к обсуждению в академической среде актуальных вопросов развития современных проблем экономики и общества (рис. 2).



Рисунок 2. Динамика проведения научных мероприятий в филиале

Научно-исследовательская работа кафедр включает исследования по госбюджетным темам и хоздоговорным НИР. Научная работа на кафедрах ведется в соответствии с планом научной работы кафедры в согласовании с планами научной работы филиала и Финансового университета. Планы и отчеты НИР кафедр заслушиваются на заседаниях кафедр и утверждаются на Ученом совете. В течение отчетного периода все запланированные научные мероприятия выполняются в срок и в полном объеме.

Особое внимание в филиале уделяется повышению интенсивности научного общения, которая обусловлена не только использованием современных информационных технологий, но и повышением качества проводимых научных мероприятий: широко используется видеоконференцсвязь, позволяющая в режиме реального времени проводить обсуждение научных вопросов, привлекая к дискуссии ученых из других вузов страны и зарубежья.

4.8. Публикационная активность

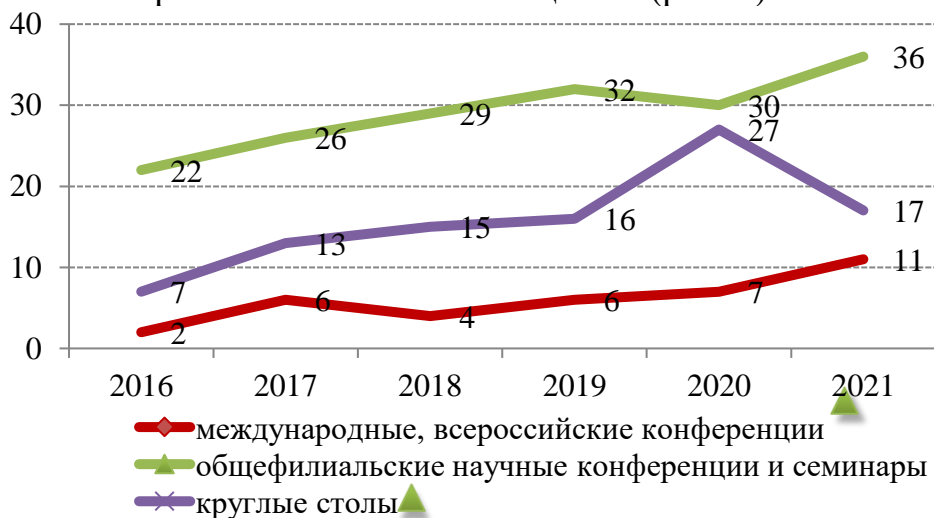
Динамика публикационной активности НИР филиала представлена на рисунке 3.



Рисунок 3. Структура и динамика публикационной активности НИР

В 2021 году по сравнению с 2020 годом произошел рост по следующим основным показателям: общее число публикаций в системе РИНЦ с 2650 до 2824; суммарное число цитирований авторов вуза - с 6324 до 7852; индекс Хирша вуза с 26 до 28 (по данным РИНЦ по состоянию на 05.08.2021г.). Средневзвешенный импакт-фактор журналов, в которых были опубликованы статьи, поднялся и составил 0,984 против 0,353 в прошлом году. Однако на фоне наблюдаемой положительной динамики роста общих наукометрических показателей в 2021 году снизилось количество опубликованных работ в

периодических научных журналах РИНЦ, что объясняется снижением значимости данных журналов в системе учета публикационной активности ППС для обеспечения КРІ филиала и показателей мониторинга эффективности деятельности вуза. При этом наблюдается повышение публикации своих научных исследований в индексируемых иностранных изданиях и журналах ВАК РФ, что положительно влияет на формирование соответствующего имиджа Финуниверситета в международных рейтингах вузов. Общее число статей, опубликованных в журналах международных баз Scopus, Web of Science, Russian Science Citation Index на платформе Web of Science возросло с 93 до 112. Суммарное число цитирований авторов вуза в Web of Science и Scopus увеличилось с 42 до 91.

5. Международная деятельность

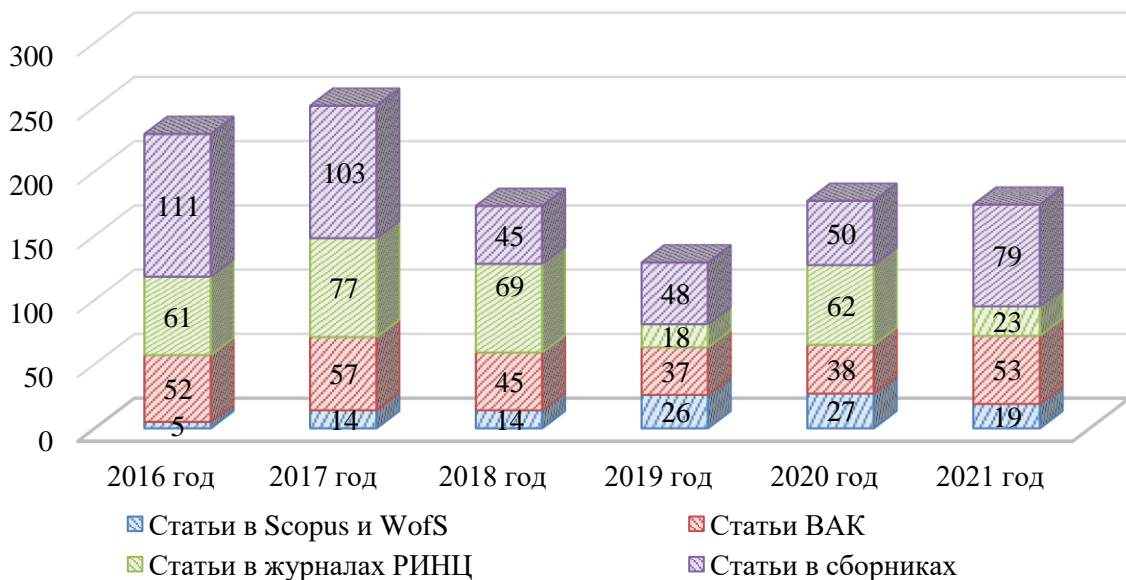
Работа по международному сотрудничеству филиала включает следующие мероприятия:

- привлечение студентов иностранных государств для обучения в Липецком филиале Финуниверситета;
- участие студентов филиала в программах международной академической мобильности (обучение в зарубежных вузах);
- заключение договоров о научном сотрудничестве с зарубежными вузами;
- организация международных научно-практических конференций и семинаров;
- организация участия преподавателей в работе международных научно-практических конференций и семинаров;
- издание сборников материалов международных конференций;
- проведение международных студенческих конференций;
- организация международных конкурсов научных студенческих работ;
- организация публикации научных работ преподавателей в зарубежных изданиях.

5.1. Участие в международных образовательных, научных и иных программах

В Липецком филиале предпринимаются меры в направлении интеграции в международное научно-образовательное сообщество. Эта работа организуется по линии совместного проведения научно-практических мероприятий.

Сотрудничество с Особой экономической зоной Промышленно-производственного типа «Липецк» способствует привлечению руководителей иностранных предприятий (ООО «СЭСТ-ЛЮВЭ» Италия, ООО «Бекарт Липецк» Бельгия и др.), размещенных на территории ОЭЗ, к участию в

международных научно-практических конференциях и круглых столах, проводимых филиалом.

Длительные отношения в рамках научного сотрудничества установлены с высшими учебными заведениями Казахстана, Таджикистана, Киргизии, Украины и Белоруссии. Международные научные контакты поддерживаются и по линии очного участия преподавателей филиала в научно-практических конференциях, программах повышения квалификации, семинарах соответствующего уровня.

Длительные отношения в рамках научного сотрудничества установлены с высшими учебными заведениями Казахстана, Таджикистана, Киргизии, Украины и Белоруссии. Международные научные контакты поддерживаются и по линии очного участия преподавателей филиала в научно-практических конференциях, программах повышения квалификации, семинарах соответствующего уровня.

В 2021 году было продолжено международное научное сотрудничество филиала с зарубежными партнерами из Федеративной Республики Германии и Польши. В частности, было продолжено взаимодействие с Андреасом Буллером, доктором философии, референтом социального министерства федеральной земли Баден-Вюртемберг. В результате была подготовлена три статья А. Буллера и А.А. Линченко (в издании Scopus/Web of Science).

В 2021 году при поддержке зарубежных коллег (Александр Климович, ФРГ) на базе Липецкого филиала Финуниверситета была продолжена работа научной лаборатории «Цифровая экономика и общество» (DeasLab), целью которой является изучение влияния цифровых технологий на общественную жизнь. Усилиями участников лаборатории были организованы 5 научных семинаров, а также прочитан авторский образовательный курс «Введение в цифровой капитализм».

В 2021 году научный сотрудник филиала А.А. Линченко продолжил принимать участие в международном проекте «Core Concepts of Historical Thinking», объединившего участников из 15 стран мира под эгидой Университета им Адама Мицкевича в Республике Польша. Проект реализуется до 2023 года. Бюджет проекта составляет 3 500 000 €. Также в 2021 году научный сотрудник филиала А.А. Линченко продолжил активную работу в качестве члена редакционного совета международного журнала Journal Social Science Education (Билефельдский университет, ФРГ), индексируемого в Scopus.

В 2021 году научный сотрудник филиала А.А. Линченко вошел в число участников международной научной группы «Memory and Migration», которая была организована на платформе международной ассоциации исследователей памяти.

Преподаватели и сотрудники филиала в 2021 году приняли участие в 2 международных конференциях, прошедших за рубежом в г. Познань (Польша), г. Вюрцбург (ФРГ), г. Брага (Португалия).

В общей сложности за период 2017-2021 гг. филиалом и на базе филиала организовано 6 мероприятий с международным участием, в которых приняло участие более 750 человек.

5.2. Обучение студентов иностранных государств

В 2021 г. в Липецком филиале Финуниверситета обучалось 16 студентов иностранных государств из 6 стран СНГ (Азербайджан, Армения, Казахстан, Таджикистан, Узбекистан, Украина). Филиал проводит работу по привлечению студентов данной категории, о чем свидетельствует их стабильное число за период с 2017 по 2021 гг. (таблица 17). Снижение численности иностранных обучающихся обусловлено следующими факторами:

отчислением иностранных обучающихся в связи с завершением обучения и получением высшего образования;

получением иностранными обучающимися гражданства РФ в период обучения;

снижением международной академической мобильности, вызванной закрытием международного сообщения, связанного с распространением новой коронавирусной инфекции.

Таблица 17

Динамика численности студентов иностранных государств в Липецком филиале Финуниверситета за 2017 – 2021 гг.⁴

Страна	2017		2018		2019		2020		2021		
	ЗФО	ОФО	ЗФО	ОФО	ЗФО	ОФО	ЗФО	ОФО	ЗФО	ОФО	ОЗФО
Италия	1										
Азербайджан	5	1	5		6		4		1	1	
Армения	2					1		1		1	
Казахстан	5	1		3		4		3		1	
Таджикистан					1		1		1	1	
Туркмения	2		2		2		1				
Узбекистан	5	1	7	1	5	1	6	1	4		3
Украина	3	2	3		3		4		3		
ИТОГО	28		21		23		21		16		

5.3. Международная академическая мобильность студентов

Филиал активно занимается поддержанием и расширением международных отношений, в том числе для создания условий и содействия мобильности студентов и преподавателей. Результатом развития международной деятельности стала победа студентов филиала конкурсе на

⁴ ЗФО – заочная форма обучения, ОФО – очная форма обучения, ОЗФО – очно-заочная форма обучения

участие в программах долгосрочной международной академической мобильности.

В 2020-2021 учебном году студентка Лакомова Д.В. (3 курс, направление «Бизнес-информатика», профиль «ИТ-менеджмент в бизнесе») прошла обучение с 04.01.2021 по 31.08.2021 в Университете прикладных наук Витенборг (г. Апеллдорн, Нидерланды).

Обучение студенток Трубицыной С.В. и Галусовой Ю.С. (4 курс, направление «Экономика», профили «Учет, анализ и аудит» и «Финансы и кредит» соответственно), запланированное в 2021 году в Университете мирового и национального хозяйства (г. София, Болгария) не состоялось из-за ограничений, связанных с пандемией, вызванной COVID19.

По итогам конкурсного отбора, проведенного в марте 2021 года в 2021-2022 учебном году запланировано обучение в иностранной образовательной организации по программам долгосрочной академической мобильности (период обучения – 6 месяцев) студентки Гиржовой А.Е. (3 курс, направление «Экономика», профиль «Финансы и кредит») в Хозяйственной академии им. Д. Ценова (г. Свиштов, Болгария). срок начала обучения может быть перенесен на неопределенный период в связи с пандемией, вызванной COVID19).

По итогам конкурсного отбора, проведенного в феврале 2022 года в 2022-2023 учебном году запланировано обучение в иностранных образовательных организациях по программам долгосрочной академической мобильности (период обучения – 6 месяцев) студенток Дмитриевой П.И. (3 курс, направление «Экономика», профиль «Финансы и кредит») в Хозяйственной академии им. Д. Ценова (г. Свиштов, Болгария) и Гуляевой А.Д. (2 курс, направление «Экономика», профиль «Экономическая безопасность хозяйствующих субъектов») в университет Пандион (г. Афины, Греция). Срок начала обучения может быть перенесен на неопределенный период в связи с пандемией, вызванной COVID19 и международными санкциями.

6. Внеучебная, социальная, воспитательная работа

Для всестороннего развития студентов является важным не только формирование его профессиональных качеств, но и личных, на совершенствование которых направлена внеучебная, социальная и воспитательная работа филиала.

Внеучебная работа филиала проводится в соответствии с Концепцией воспитательной работы. Каждый год филиал совершенствует мероприятия социальной направленности, культурно-массовые, патриотические, волонтерские и спортивные мероприятия, организуя условия для благоприятной образовательной среды в университете.

6.1. Организация воспитательной работы, в том числе участие студентов и НПП в общественно-значимых мероприятиях

Воспитательная работа является составной частью образовательной деятельности Липецкого филиала Финуниверситета, она направлена на улучшение условий развития творческого, образовательного и молодежного пространства.

Главная цель филиала в области воспитательной работы – создание максимально благоприятных условий для проявления всех возможностей обучающихся, которые помогут им развить самостоятельность, активность, инициативность и творческое мышление, а также расширение вариативности воспитательной работы с учетом индивидуальных потребностей, интересов и способностей обучающихся.

Воспитательная работа в филиале осуществляется в соответствии с календарными планами.

В качестве основных задач филиала в воспитании обучающихся в 2021 году необходимо выделить;

- формирование у студентов мотивации к профессиональной деятельности, стремление к саморазвитию и самообразованию;
- создание условий в филиале для раскрытия творческого потенциала талантливой молодежи;
- формирование в студенческой молодежной среде системы социально значимых ценностей;
- создание системы социально-психологической поддержки студенческой молодежи;
- формирование информационно-образовательной среды для развития личности.

Большое внимание было уделено работе по совершенствованию концепции воспитательной работы, внедрению в нее новых форм и методов работы. В условиях пандемии новой коронавирусной инфекции COVID-19 и запрета в 2021 на проведение массовых мероприятий формат многих традиционных мероприятий филиала был изменен, поэтому ежегодные конкурсы филиала были организованы.

6.2. Волонтерство, творчество, спорт

Волонтерский сектор филиала осуществляет свою работы различных направлениях. За прошедший период представители сектора приняли участие в следующих мероприятиях:

- общероссийская онлайн-акция «Свеча памяти»;
- общероссийский проект «#МЫВМЕСТЕ»;
- общероссийский проект «Федеральная комфортная городская среда»;
- общероссийская акция, приуроченная к Дню солидарности в борьбе с терроризмом;

областная акция «День донора»;
областная экологическая акция, организованная в рамках Осенней недели молодежного служения.

А также организовали:

внутривузовский видео-конкурс «Я горжусь своим вузом»;
внутривузовская акция по сбору отработанных батареек «Спаси ёжика»;
внутривузовская акция «Помни меня», посвященная Дню Победы;
внутривузовская интеллектуальная игра, посвященная Дню Победы;
ежегодная внутривузовская акция, приуроченная к празднику весны, для Г(О)БУ «Боринский центр помощи детям, оставшимся без попечения родителей, и содействия семейному устройству»;

ежегодная внутривузовская новогодняя акция «Подарок от Деда Мороза» для Г(О)БУ «Боринский центр помощи детям, оставшимся без попечения родителей, и содействия семейному устройству» и Центра помощи детям, оставшимся без попечения родителей имени Э.Б. Белана;

внутривузовская Неделя волонтерского сектора (внутривузовский квест, мастер-класс и игра, приуроченные ко Всемирному дню борьбы со СПИДом).

Волонтеры университета в течение года помогали с организацией мероприятий в рамках фестиваля Всероссийского физкультурно-спортивного комплекса "Готов к труду и обороне" (ГТО), а также Регионального этапа Всероссийской олимпиады по истории Российского предпринимательства, III Липецкого полумарафона.

В рамках профориентационной деятельности филиала волонтеры помогали с организацией серии интеллектуальных игр в школах города Липецка.

Физкультурно-массовыми мероприятиями охвачены студенты всех курсов. Обучающиеся принимают участие в различных спортивных соревнованиях, проводимых государственными, общественными и другими организациями, осуществляющими свою деятельность в области спорта. Организуются и внутривузовские спортивные встречи и матчи (например, «Неделя спорта», футбольные и баскетбольные матчи), так и товарищеские матчи с другими образовательными организациями города по волейболе и баскетболу.

В 2021 году команда филиала стала победителем в Юношеской футбольной лиге.

Студенты университета активно занимаются культурно творческой деятельностью. В университете проводится ряд традиционных мероприятий «День знаний», «Посвящение в студенты», «Новый год», «Мисс и мистер Финуниверситета», «День российского студента» («Гатьянин день»), «Валентинов день», День защитника Отечества, Международный женский день, «Студвесна».

Активисты творческого сектора проводят осенний и зимний творческие мастер классы, поэтические вечера.

Успешным было выступление представителя филиала на Российской студенческой весне - Студент филиала занял 2 место в номинации «Уличный танец».

В областном конкурсе «Студенческая весна» филиал получил награды в номинациях: «Программа – творческий коллектив филиала (2 место); Театральное направление в номинации «Театр малых форм» (1 место); «Художественное слово. Соло» (2 место); видео в номинации «Социальный ролик. Индивидуальная работа» (3 место); журналистика в номинации «Публикация. Индивидуальная работа» (2 место); специальный приз в Театральном направлении «За сценарий и режиссуру программы» - авторы сценария; специальный приз в Танцевальном направлении в номинации «Современный танец. Большие составы» - танцевальный коллектив филиала.

Два студента филиала с социальными проектами и творческой презентацией стали финалистами городского конкурса «Молодой лидер города Липецка 2021», организовали в рамках своих проектов социально-творческие мероприятия для студентов филиала и абитуриентов.

Команда КВН филиала приняла участие в городском проекте «Университетская лига КВН».

В 2021 году была организована серия тематических творческо-интеллектуальных мероприятий в рамках проведения Дня Экономиста, Дня Менеджера, Недели Бизнес-информатики.

Сложившая в филиале система внеучебной и воспитательной работы с учетом очной и заочной формы обучения в целом отвечает необходимым требованиям.

В целях противодействия новой коронавирусной инфекции (COVID-19) в филиале проводились все необходимые мероприятия по профилактике заболевания в соответствии с Методическими рекомендациями Федеральной службы по надзору в сфере защиты прав потребителей и благополучия человека.

6.3. Студенческое самоуправление

Самой большой общественной студенческой организацией филиала является Студенческий совет. В рамках работы Студенческого совета в университете функционируют секторы: волонтерский, творческий, учебный, КВН, спортивный, информационный, научный и кураторство.

В 2021 году в филиале были реализованы проекты студенческого самоуправления, направленные на формирование активной жизненной позиции, студентов, развивающие их социальную и творческую активность: «Школа кураторов», «Школа актива», «Конкурс групп первокурсников», «Диалог Финуниверситета», «ПобедительГО».

Ежегодно в филиале проводится мероприятия по итогу активной работы студентов в течение года – конкурсы «Лучшая учебная группа», «Лучший студент», «Лучший куратор».

Особенно важным является деятельность филиала, направленная на адаптацию студентов-первокурсников в студенческой и университетской среде. С этой целью студенты-кураторы из числа старшекурсников осуществляют мероприятия на командообразование, информирование и сплочение.

Студенческий совет провел круглый стол «Развитие общественно-полезной деятельности студентов» для активистов совета.

Деятельность информационного сектора велась в направлениях освещения работы Студенческого совета в социальной сети «ВКонтакте» (группа «FU TODAY») и «Instagram» в информационном, фото- и видеосопровождениях, и наполнения их актуальными для студентов новостями.

Также информационный сектор подготовил выпуски ежегодной студенческой газеты "Финэкспресс" и новой газеты "INFU".

В рамках студенческой научной лаборатории «Миф» выпускается газета «Ретроспектива».

Учебный сектор за прошедший год организовал 6 студенческих кейс-чемпионатов, 16 интеллектуальных игр.

Команды университета стали победителями городской интеллектуальной игры «Здесь и сейчас», организованной в рамках проекта «Интеллектуальный баттл», а также межвузовской интеллектуальной игры «Что? Где? Когда?» по межнациональным отношениям и народному единству.

Филиал обеспечивает участие студентов в мероприятиях по развитию студенческого самоуправления: всероссийский молодёжный образовательный летний форум «Территория смыслов», Образовательный форум "Национальная лига студенческих клубов" образовательный форум «Национальная лига студенческих клубов», в проекте Студенческого совета Финансового университета Москвы «Школа актива».

Представитель Студенческого совета является членом Ученого совета филиала и стипендиальной комиссии. Студенческий совет проводит постоянные заседания с участием заместителя директора по воспитательной работе, встречи с директором, в том числе в рамках традиционного мероприятия «Час директора».

Наиболее активные представители студенчества филиала вошли в состав Городского общественного координационного совета по вопросам работы с молодежью.

Председатель Студенческого совета филиала представил итоги своей работы и победил в номинации «Председатель совета обучающихся года» регионального этапа конкурса «Студент года», а также стал победителем открытого конкурса достижений молодежи «Заявка на успех».

С целью профилактики религиозно-политического экстремизма и формирования российской идентичности осуществляется повышение привлекательности мероприятий патриотической и гражданской направленности. Это встречи с представителями администрации города,

представителями работодателей, игры и мастер-классы, волонтерские и патриотические акции.

6.4. Система наставничества

В 2019 г. в Финансовом университете запущена программа наставничества с целью развития лидерского и карьерного потенциала студентов с помощью выпускников, добившихся успехов в своих профессиональных областях.

В Липецком филиале проводится работа по запуску программы наставничества. С этой целью актуализированы сведения об известных выпускниках, представителях бизнес-сообщества и органов власти, как потенциальных работодателей. Среди наставников – ведущие преподаватели филиала и выпускники.

В течение 2021 года в филиале прошли встречи с известными выпускниками-работодателями в онлайн формате и на площадке филиала.

Большое внимание уделяется гражданско-патриотическому воспитанию студентов. В течение учебного года студенты филиала принимают активное участие во множестве городских и областных мероприятий, организуют ряд мероприятий, направленных как на военно-патриотическое воспитание, так и на гражданско-правовое.

В Липецком филиале Финуниверситета дорожат традициями, бережно храня память о прошлом. В музее истории Липецкого филиала Финуниверситета, созданном в 2005 году усилиями преподавателей и студентов, оформлены стенды, рассказывающие об истории, о профессорско-преподавательском составе, о знаменитых выпускниках филиала, о преподавателях-участниках Великой Отечественной войны. Также в экспозиции музея представлены документы и фотографии, рассказывающие о становлении и развитии филиала, хранятся личные вещи преподавателей и выпускников. Экспозиция музея постоянно пополняется.

6.5. Меры по противодействию COVID19

Руководство Липецкого филиала Финуниверситета принимало все надлежащие меры по предотвращению распространения в университете новой коронавирусной инфекции (COVID-19), в том числе при организации учебного процесса.

В частности, для обеспечения безопасности и противодействия распространению COVID-19 в 2021 году с момента объявления пандемии в Финансовом университете изменены технологии организации учебного процесса, внесены изменения в локальные нормативные акты.

В рамках организации учебного процесса осуществлялся переход обучения в формат ЭО и ДОТ. Кафедрами проводилась постоянная работа по

выявлению студентов и преподавателей, испытывающих трудности при переходе на ЭО и ДОТ.

В соответствии с приказом Липецкого филиала от 28.09.2021 №96/о «Об утверждении Регламента организации учебного процесса при выявлении заболевшего новой коронавирусной инфекцией (COVID-19) в Липецком филиале Финуниверситета» в случае выявления в учебной группе обучающегося, заболевшего новой коронавирусной инфекцией, все обучающиеся данной группы отправлялись на изоляцию на 14 календарных дней, а занятия проводились с применением ДОТ в соответствии с утвержденным и размещенным на официальном сайте филиала расписанием.

Одновременно для обеспечения безопасности обучающихся и работников, а также предотвращения распространения коронавирусной инфекции COVID-19 в филиале реализована система организации и контроля выполнения санитарных мероприятий.

Обеспечивается регулярный контроль по выполнению профилактических мероприятий по текущей дезинфекции за осуществлением ежедневной влажной уборки производственных, служебных помещений с применением дезинфицирующих средств вирулицидного действия, особое внимание уделяется дезинфекции дверных ручек, выключателей, поручней, перил, контактных поверхностей, мест общего пользования (комнаты приемы пищи, отдыха, туалетных комнат и т.п.), во всех помещениях с кратностью обработки каждые 2-4 часа.

В условиях перехода на ДОТ в рамках проведения мероприятий по осуществлению образовательной деятельности в филиале в условиях распространения коронавирусной инфекции внедрено в практику проведение контактных занятий (лекции, семинары, консультации, зачеты, экзамены) на платформе ВКС Microsoft Teams. Организован учет проведения и посещаемости дистанционных занятий, проводимых в ВКС Microsoft Teams.

В период очного обучения в филиале введен запрет на вход и нахождение в здании университета без средств индивидуальной защиты дыхания, введена обязанность соблюдения социальной дистанции не менее 1,5 метров, установлен запрет на проведение массовых мероприятий, назначен ответственный за организацию противоэпидемиологических мероприятий и мероприятий по профилактике новой коронавирусной инфекции (COVID-19). Введена обязательная термометрия обучающихся и работников, утвержден порядок направления групп на дистанционное обучение в связи с выявлением заболевшего новой коронавирусной инфекцией (COVID-19). Определено место выдачи медицинских масок работникам и обучающимся. В здании размещены информационные листы о соблюдении масочного режима.

Заместители директора, заведующие кафедрами осуществляли контроль за выполнением работниками и студентами санитарных требований и методических рекомендаций Роспотребнадзора по профилактике новой коронавирусной инфекции (COVID-19) на территории филиала.

Не допускаются на территорию филиала лица с признаками инфекционных заболеваний (повышенная температура, кашель, насморк), принимаются меры по минимизации общения студентов из разных групп во время перерывов, осуществляется проведение термометрии у обучающихся не менее двух раз в течение рабочего дня.

Более подробно вопросы организации образовательной деятельности рассмотрены в 2.5. Организация образовательной деятельности в условиях предотвращения распространения новой коронавирусной инфекции (COVID-19)

Для профилактики новой коронавирусной инфекции (COVID-19) обеспечена возможность проведения вакцинации как для ППС, так и для студентов. В настоящее время процент вакцинированных среди ППС составляет 100%, среди студентов – 82%.

7. Материально-техническое обеспечение

7.1. Общая характеристика имущественного комплекса и инфраструктуры

Для реализации образовательного процесса филиал располагает необходимыми помещениями для проведения аудиторных занятий, в том числе лекционными аудиториями, компьютерными классами и классами для самостоятельной подготовки студентов.

Обучение студентов проходит в двух зданиях. Основное здание расположено по адресу: 398050, г. Липецк, ул. Интернациональная, д. 126, находится в собственности Финуниверситета на праве оперативного управления, общей площади 2565 кв.м. Арендное помещение - Профессиональный лицей № 10 по адресу: г. Липецк, ул. 9 Мая, д. 20, а, площадью 2000 кв.м.

Для организации учебного процесса в соответствии с образовательными стандартами в филиале имеется 2 компьютерных класса, методический кабинет и читальный зал, оборудованные компьютерами, 17 аудиторий на 1000 посадочных мест. В арендованном помещении 18 аудиторий на 1520 посадочных мест. Обучение студентов осуществляется по скользящему графику с 8-00 до 21-40.

В Липецком филиале Финуниверситета в эксплуатации находится 156 ПК объединенных в локальную сеть. Филиал подключен к сети Internet без ограничения объема трафика. Тип канала – ВОЛС, скорость – 55 Мбит/с. Сотрудники филиала используют 29 ПК. Все аудитории филиала, используемые для проведения занятий со студентами, оборудованы средствами вычислительной техники.

Филиал использует следующее основное специальное ПО для решения организационно-управленческих задач: систему электронного документооборота «Директум», оптического распознавания текстов Fine

Reader, графический редактор, систему нелинейного видеомонтажа Pinnacle Systems Studio HD, графический пакет Adobe Photoshop CS5, а также программный комплекс для учета на основе 1С (Бухгалтерия 8.3, Зарплата-кадры 8.3).

В качестве актового зала используется 2-х уровневая римская аудитория № 508, в которой установлены проекционное широкоформатное лазерное оборудование, мультимедийные и звуковые средства.

7.2. Организация питания

Для организации питания студентов в Липецком филиале Финуниверситета имеется буфет общей площадью 61 кв.м. (договор от 01.01.2019 г.).

7.3. Медицинское обслуживание

Для оказания студентам и работникам филиала первой медицинской помощи в филиале оборудован медицинский кабинет и заключен договор с ГУЗ ЛГБ № 3 «Свободный сокол» (договор безвозмездного пользования помещением от 01.10.2015 №Д-30/402), работает медицинский персонал - медицинская сестра (договор на медицинское обслуживание от 24.07.2019).

7.4. Спортивно-оздоровительная инфраструктура

В соответствии с договором долгосрочной аренды студенты филиала занимаются в спортивном зале Липецкого политехнического техникума (адрес спортивного объекта внесен в лицензию филиала).

7.5. Инфраструктура для лиц с ОВЗ и инвалидов

В Липецком филиале Финуниверситета для лиц с ограниченными возможностями здоровья и инвалидов созданы следующие условия:

Создана безбарьерная среда, включающая:

1. Обеспечение доступа в здание образовательной организации инвалидов и лиц с ограниченными возможностями здоровья:

- имеется стационарный пандус;
- входная группа обеспечена кнопкой вызова персонала с информацией, выполненной рельефно-точечным шрифтом Брайля;
- на фасаде здания установлена вывеска с названием, юридическим адресом и распорядком работы образовательного учреждения, выполненная рельефно - точечным шрифтом Брайля;
- расширенные входные группы предоставляют возможность беспрепятственного входа и выхода;

- в фойе установлена тактильная мнемосхема, выполненная по системе Брайля с информацией о месте получения образовательных услуг;
- для перемещения маломобильных групп населения по лестничному пролету 1 этажа имеется лестничный универсальный мобильный подъемник, перила оборудованы дополнительными поручнями;
- туалетная комната с расширенным дверным проемом оборудована отдельной кабиной и умывальником с приспособлениями для маломобильных групп населения, кнопкой вызова персонала и указателями, выполненными по системе Брайля;
- маршруты движения, места получения образовательных услуг обозначены тактильными указателями, табличками и контрастными наклейками;
- назначены ответственные за помощь при передвижении по филиалу.

2. Имеются в наличии оборудованные учебные кабинеты для проведения лекционных и практических занятий, библиотека, объекты спорта, приспособленных для использования инвалидами и лицами с ограниченными возможностями здоровья:

- аудитория №129 для проведения занятий лекционного типа (1 этаж здания филиала) с расширенным дверным проемом и оборудованным учебным местом для инвалидов и лиц с ограниченными возможностями здоровья;
- аудитория №106 для проведения занятий семинарского типа, групповых и индивидуальных консультаций, текущего контроля знаний, промежуточной аттестации, самостоятельной работы (1 этаж здания филиала) с расширенным дверным проемом и оборудованным учебным местом с компьютерной техникой для инвалидов и лиц с ограниченными возможностями здоровья;
- аудитория №127 для проведения занятий семинарского типа, групповых и индивидуальных консультаций, текущего контроля знаний, промежуточной аттестации, самостоятельной работы (1 этаж здания филиала) с расширенным дверным проемом и оборудованным учебным местом для инвалидов и лиц с ограниченными возможностями здоровья;
- читальный зал библиотеки филиала (1 этаж здания филиала) с расширенным дверным проемом и оборудованным учебным местом для инвалидов и лиц с ограниченными возможностями здоровья.

3. Обеспечены условия питания обучающихся инвалидов и лиц с ограниченными возможностями здоровья:

- пункт общественного питания (буфет) обозначен на тактильной мнемосхеме на входе в здание;
- дверной проем расширенный, оборудованный контрастными наклейками, наличие тактильной таблички с названием объекта и расписанием работы;
- размещение оборудования и мебели позволяет обеспечить условия питания инвалидов и лиц с ограниченными возможностями здоровья.

4. Условия охраны здоровья обучающихся инвалидов и лиц с ограниченными возможностями здоровья:

- созданы в рамках общего медицинского обеспечения учебного процесса (заключен договор с медицинской организацией)
- обеспечивают оказание первой медицинской помощи квалифицированным специалистом (в филиале работает медицинская сестра);
- на 1 этаже здания имеется аптечка первой медицинской помощи;
- в фойе 1 этажа оборудована зона отдыха.

5. Инвалидам и лицами с ограниченными возможностями здоровья обеспечен доступ к информационным ресурсам и информационно – телекоммуникационным сетям Липецкого филиала Финуниверситета:

- версия для слабовидящего сайта филиала соответствует ГОСТ Р 52872-2012;

- все компьютеры в компьютерных залах (ауд. №№ 106, 127, 129, читальный зал библиотеки) имеют доступ к информационным системам и информационно-телекоммуникационным сетям, предусмотрены места (компьютер на столе у дверного проема) для обучающихся с нарушением опорно-двигательного аппарата;

- организована специализированная зона оказания образовательных услуг для обучающихся с ОВЗ (в т.ч. слабовидящих и слепых). С этого рабочего места обеспечивается доступа к сети Интернет, электронной почте, информационно-образовательному portalу Финуниверситета, к учебным ресурсам локально-вычислительной сети филиала и сайту филиала и Финуниверситета;

- заключены договоры с электронными библиотечными системами (ЭБС) на предоставление услуг, позволяющих использовать ЭБС студентами с ОВЗ и инвалидам:

- заключены договоры с электронными библиотечными системами (ЭБС) на предоставление услуг, позволяющих использовать ЭБС студентами с ОВЗ и инвалидам:

- у ЭБС Znanium.com имеется версия для слабовидящих, соответствующая ГОСТ Р 52872-2012;

- у ЭБС «Лань» масштаб страницы можно увеличить и использовать полноэкранный режим отображения книги, а также создано мобильное приложение с интегрированным синтезатором речи;

- у ЭБС «ЮРАЙТ» имеется версия для слабовидящих, соответствующая ГОСТ Р 52872-2012;

- у ЭБС BOOK.RU доступна адаптивная версия сайта для слабовидящих;

- у ЭБС «Университетская библиотека онлайн» имеет функционал изменения размера шрифта для студентов с ограниченными возможностями по зрению, а также коллекцию аудиокниг и соответствует федеральным государственным стандартам обучения третьего поколения, в том числе в

отношении требований, предъявляемых к процессу обучения лиц с ограниченными возможностями здоровья;

- у ЭБС «IPRbooks». ООО «Ай Пи Эр Медиа» является разработчиком программ и адаптивных технологий для инклюзивного образования в целях обучения людей с нарушениями зрения: версии сайта ЭБС для слабовидящих, соответствующую ГОСТу 52872-2012 «Интернет ресурсы. Требования доступности для инвалидов по зрению», о чем соответствует экспертное заключение Всероссийского общества слепых (<http://www.iprbookshop.ru/assets/files/pdf/files/wv.pdf>); эксклюзивной программы не визуального доступа к информации WV-Reader IPRbooks для мобильных устройств, которая позволяет работать со специальными книгами без визуального контакта. Издания для этого приложения соответствуют профилям обучения, на которых могут обучаться слабовидящие и незрячие студенты, и соответствуют ФГОС ВО и образовательным стандартам высшего образования Финансового университета. Данная программа также имеет экспертное заключение (<http://www.iprbookshop.ru/assets/files/Reader.pdf>), имеется коллекция аудиокниг.6. Обеспечен доступ к электронным образовательным ресурсам для использования инвалидами и лицами с ограниченными возможностями здоровья:

- рамочные адаптивные образовательные программы (размещены на сайте Липецкого филиала Финуниверситета);
- обеспечен доступ к информационно-образовательному portalу Финансового университета.

7. Наличие специальных технических средств обучения коллективного и индивидуального пользования для инвалидов и лиц с ограниченными возможностями здоровья:

- оборудована учебная аудитория, укомплектованная специализированной мебелью и компьютерной техникой с широкоформатным монитором, колонки, портативный видеоувеличитель, принтер и клавиатура для печати/ввода информации рельефно-точечным шрифтом Брайля, специализированное программное обеспечение экранного доступа:

- система информационная для слабослышащих переносная «Исток А2»;
- автономно-мобильное подъемно-транспортное средство перемещения людей на инвалидных колясках по лестницам (лестничный подъемник) Roby T09;

- стол адаптированный (для детей и взрослых с двигательными нарушениями, регулируемый по высоте);

- видеоувеличитель портативный HV-MVC, кнопки управления тактильно различимы;

- портативный тактильный дисплей Брайля «Focus 14 Blue»;

- звукоусиливающая аппаратура.

- специализированное программное обеспечение-программа экранного увеличения с речевой поддержкой и синтезаторами речи: JAWS for Windows;

NVDA и addon к NVDA; VocaliserExpressive; Ttype; RHVoice; «Горыныч»; «Балаболка»

8. Филиалом заключены договоры о социальном партнёрстве:

- с Липецким региональным отделением Общероссийской общественной организации инвалидов «Всероссийское общество глухих» (договор от 06.11.2019 г.);

- с Липецкой областной организацией общероссийской общественной организации инвалидов «Всероссийского Ордена Трудового Красного Знамени Общество Слепых» (договор от 06.11.2019 г.).

Разработана и утверждена нормативно-правовая база, определяющая прием (порядок проведения вступительных испытаний), обучение (включая порядок проведения промежуточной аттестации), государственную итоговую аттестацию и последипломное сопровождение лиц с ограниченными возможностями здоровья и инвалидов.

Проведено обучение (повышение квалификации):

руководящего состава филиала по программам:

- «Организация образовательного процесса и доступной среды для обучающихся с инвалидностью и ограниченными возможностями здоровья в вузе»;

- «Особенности инклюзивного образования в вузе»;

научно-педагогических работников и сотрудников по программе:

- «Особенности инклюзивного образования в вузе».

В соответствии с приказом Финансового университета от 11.11.2016 №2219 «Об утверждении Положения об обучении инвалидов и лиц с ограниченными возможностями здоровья в Финансовом университете» все студенты из числа лиц с ограниченными возможностями здоровья и инвалиды, при поступлении на 1 курс, после ознакомления с рамочными адаптированными образовательными программами (которые могут быть скорректированы в соответствии с индивидуальными программами реабилитации инвалидов) подписали заявление об отказе от:

- обучения по адаптированной образовательной программе по направлению подготовки;

- создания специальных условий для получения образования;

- предоставления услуг ассистента (помощника) для получения образования.

Приложение 1. Организационная структура Липецкого филиала Финуниверситета

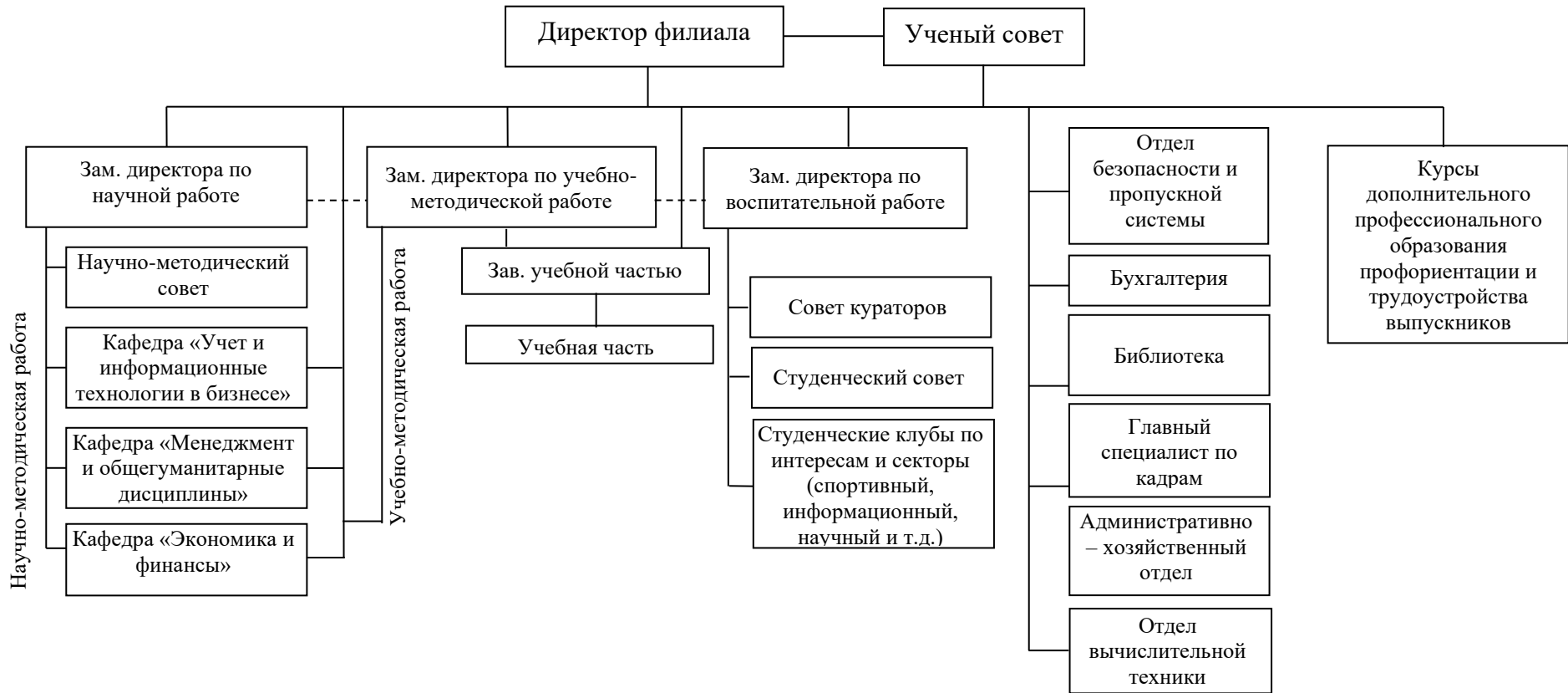

Приложение 2. Реализация целевых показателей Программы развития за 2021 год

№ п/п	Наименование целевого показателя *	Целевое значение показателя	Фактическое значение показателя	Наименование мероприятий, направленных на достижение целевого показателя	Отметка об исполнении
1	2	3	4	5	6
Показатели развития образовательной экосистемы					
1.	Численность обучающихся по программам высшего образования по очной форме обучения, человек	370	406	1. Выполнение план профориентационной работы 2. Проведение мероприятий по сохранению контингента обучающихся	выполнено
2.	Численность школьников, занимающихся в Филиале на программах профильной ориентации, человек	250	262	Университетские субботы, подготовительные курсы для школьников	выполнено
3.	Количество школ, получающих методическую поддержку Филиала, единиц	10	51	1. Активная профориентационная работа: проведение дней финансовой грамотности в школах. 2. Проведение интеллектуальных игр, проведение Олимпиад для школьников и студентов колледжей 3. Всероссийский экономический диктант	выполнено
4.	Численность участников интеллектуальных мероприятий для школьников, проводимых Филиалом, человек	766	886	1. Интеллектуальные игры, проводимые в школах и на площадке Липецкого филиала. 2. Олимпиады Всероссийского уровня и внутривузовские 3. Конкурсы для школьников и студентов колледжей. 4. Проведение Недели науки 5. Кейс-чемпионаты для школьников и студентов колледжей	выполнено
5.	Средний балл ЕГЭ зачисленных на очную форму обучения по программам бакалавриата на места, финансируемые за счет средств федерального бюджета, балл	79	79,26	1. Привлечение в филиал талантливой молодежи в рамках выполнения плана профориентационной работы 2. Ежедневный контроль среднего балла ЕГЭ поступающих в Липецкий филиал на места за счёт средств федерального бюджета и по договорам в период проведения приёмной кампании.	выполнено
6.	Доля иностранных обучающихся по программам высшего образования в общей численности обучающихся по программам высшего образования по очной форме, процентов	1,7	1,7	1. Привлечение в филиал иностранных обучающихся в рамках выполнения плана профориентационной работы. 2. Проведение мероприятий по сохранению контингента обучающихся	выполнено
7.	Доля образовательных программ высшего образования по очной форме обучения, имеющих внешнюю независимую оценку качества, в общей численности	10	13	1. Привлечение в филиал абитуриентов на программы, прошедшие профессионально-общественную аккредитацию в рамках выполнения плана профориентационной работы.	выполнено

№ п/п	Наименование целевого показателя *	Целевое значение показателя	Фактическое значение показателя	Наименование мероприятий, направленных на достижение целевого показателя	Отметка об исполнении
	образовательных программ высшего образования по очной форме обучения, процентов			2. Проведение мероприятий по сохранению контингента обучающихся	
8.	Доля студентов, поступивших на обучение по программам магистратуры и имеющих высшее образование, полученное в других образовательных организациях, от общего числа поступивших в магистратуру, процентов	42	42	Работа по привлечению выпускников на программы магистратуры в течение всего периода обучения	выполнено
9.	Численность обучающихся на программах дополнительного профессионального образования, человек	550	1197	1.Продолжить проводить профориентационную работу по привлечению слушателей на программы ДПО; 2.Продолжить участвовать в электронных торгах ; 3.Разработать новые программы повышения квалификации и профессиональной переподготовки, востребованные на рынке образовательных услуг;	выполнено
10.	Доля дополнительных профессиональных программ, реализуемых с использованием онлайн обучения и /или дистанционных образовательных технологий , процентов	10	10	1.Подготовить программы семинаров для студентов , подготовительный курс для школьников с использованием дистанционных образовательных технологий	выполнено
11.	Доля учебных дисциплин с использованием онлайн-курсов и других цифровых ресурсов в общем объеме дисциплин, процентов	0,3	0,3	1. Привлечение студентов для использования онлайн-курсов Финансового университета 2. Привлечение студентов для использования онлайн-курсов и других цифровых ресурсов на иных платформах	выполнено
12.	Доля студентов – участников проектной работы с внешним заказчиком, процентов	1	1	Реализация приказа ректора от 20.10.2017г. №1832/0 «Об утверждении Положения о деятельности временных творческих студенческих коллективов в Финансовом университете»	выполнено
13.	Доля научно-педагогических работников из числа работодателей, участвующих в реализации практико-ориентированных образовательных программ, процентов	20	25,4	Привлечение НПП в рамках выполнения требований ФГОС по реализуемым образовательным программам	
Результаты модернизации научно-исследовательской и инновационной деятельности					
14.	Количество фундаментальных и прикладных научных исследований, единиц	5	5	Выполнение плана НИД на 2021 год	выполнено

№ п/п	Наименование целевого показателя *	Целевое значение показателя	Фактическое значение показателя	Наименование мероприятий, направленных на достижение целевого показателя	Отметка об исполнении
15.	Количество публикаций по приоритетным направлениям научно-технологического развития Российской Федерации в изданиях I и II квартилей по JCR и публикации, отраженные в Arts and Humanities Citation Index в Web of Science Core Collection в расчете на одного научно-педагогического работника, единиц	0,024	0,030	Выполнение плана НИД на 2021 год	выполнено
16.	Количество публикаций по приоритетным направлениям научно-технологического развития Российской Федерации в изданиях I и II квартилей по SNIP в Scopus в расчете на одного научно-педагогического работника, единиц	0,055	0,061	Выполнение плана НИД на 2021 год	выполнено
17.	Количество международных научно-исследовательских коллективов для осуществления совместных исследований в области фундаментальных и прикладных проблем, единиц	1	1	Выполнение плана НИД на 2021 год	выполнено
18.	Объем научно-исследовательских, опытно-конструкторских и технологических работ в расчете на одного научно-педагогического работника, тыс. рублей	53	108,8	Выполнение плана НИД на 2021 год	выполнено
19.	Доля доходов от научно-исследовательских, опытно-конструкторских и технологических работ в общих доходах Филиала, процентов	3	3,0	Выполнение плана НИД на 2021 год	выполнено
20.	Объем средств от научно-исследовательских, опытно-конструкторских и технологических работ, поступивших по договорам с организациями, в расчете на одного научно-педагогического работника, тыс. рублей	20	104,5	Выполнение плана НИД на 2021 год	выполнено
Показатели развития кадрового потенциала					
21.	Доля научно-педагогических работников в возрасте до 35 лет от общего числа научно-педагогических работников, процентов	9	16,77	1. Привлечение молодых учёных для реализации программ бакалавриата 2. Привлечение выпускников из числа работодателей для	выполнено

№ п/п	Наименование целевого показателя *	Целевое значение показателя	Фактическое значение показателя	Наименование мероприятий, направленных на достижение целевого показателя	Отметка об исполнении
				реализации профильных дисциплин	
22.	Доля научно-педагогических работников, имеющих ученую степень доктора и кандидата наук, процентов	84,1	84,1	1. Контроль острепенности НПР. 2. Проведение мероприятий по привлечению НПР с учёной степенью	Показатель выполнялся в течение 2021 года, но снизился в связи с увольнением 2 НПР, имеющих ученые степени
23.	Доля зарубежных профессоров, преподавателей и исследователей в общей численности научно-педагогических работников, процентов	0,5	0,5	В 2021 году на условиях внешнего совместительства для работы в должности научного сотрудника привлечён управляющий по маркетингу компании Aleksej Galinger Einzelunternehmen «Prospektverteilung», работающий в г. Берлин с 2005 года	выполнено
24.	Доля работников, прошедших обучение по программам повышения квалификации в течение года, процентов	20	62,21	Вовлечение НПР для участия в программах зимней и летней школы педагогического мастерства	выполнено
Показатели материально-технической базы и социально-культурной инфраструктуры					
25.	Количество цифровых технологий, обеспечивающих образовательную, научную и административно-управленческую деятельность, единиц	7	7	Применение и освоение дистанционных информационных технологий в образовательной, научной и административно-управленческой деятельности	выполнено
26.	Доля информационных ресурсов и платформ, интегрированных в единую информационную среду, процентов	70	70	Переход на новую платформу - систему личных кабинетов на корпоративном портале org.fa.ru	выполнено
27.	Доля бизнес-процессов, управляемых единой информационной средой, процентов	50	50	Развитие системы дополнительного профессионального образования с применением информационных и дистанционных технологий	выполнено
28.	Количество мест в проектно-учебном и исследовательском пространстве, коворкинг-зонах, единиц	1250	1250	Мероприятия согласно плану закупок	выполнено
29.	Площадь спортивных сооружений, кв.м.	267	267	Заключение дополнительных соглашений к договору аренды (при необходимости)	выполнено
30.	Доля студентов, вовлеченных в волонтерское движение, процентов	10	10	1. Выполнение плана воспитательной работы 2. Участие студентов-волонтеров в различных мероприятиях и	выполнено

№ п/п	Наименование целевого показателя *	Целевое значение показателя	Фактическое значение показателя	Наименование мероприятий, направленных на достижение целевого показателя	Отметка об исполнении
				акциях: Всероссийском физкультурно-спортивном комплексе «Готов к труду и обороне» среди трудовых коллективов области, проекте «Федеральная комфортная среда», «III Липецком полумарафоне», городском патриотическом квесте «Наша победа», мероприятиях «Недели молодежного служения», «День донора», акциях филиала «Подарок от Деда Мороза» для детей «Боринского ЦПД» и «Подарок от Деда Мороза» для детей Центра помощи детям, оставшимся без попечения родителей имени Э.Б. Белана и др. 3. Участие в работе круглых столов, посвященных развитию волонтерского движения	
Результаты повышения эффективности управления Филиалом					
31.	Отношение численности научно-педагогических работников к другим категориям работников Филиала, процентов	50	53,66	Постоянный контроль соотношения численности научно-педагогических работников Филиала с целью доведения до целевых значений	выполнено
32.	Общий объем средств Филиала из расчета на одного научно-педагогического работника, млн. рублей	1,6	2,752	Мероприятия согласно плану финансово-хозяйственной деятельности	выполнено
33.	Доля средств, полученных из внебюджетных источников, в общем объеме средств Филиала, процентов	78	78	Мероприятия согласно плану финансово-хозяйственной деятельности	выполнено
34.	Отношение средней заработной платы НПР в Филиале (из всех источников) к средней заработной плате по региону, процентов	200	219,3	1. Ежемесячный контроль соотношения средней заработной платы НПР в Филиале (из всех источников) к средней заработной плате по региону 2. Повышение заработной платы за счёт привлечения НПР к участию в хоздоговорных НИР 3. Повышение заработной платы за счёт привлечения НПР к участию в реализации программ ДПО	выполнено

Приложение 3. Информация об образовательных программах высшего образования, реализуемых в Липецком филиале Финуниверситета в 2021 году

№ п/п	Наименование образовательной программы		Образовательный стандарт	Направленность программы	Год набора	Форма обучения	Срок обучения	Примечание
	Код	Направление подготовки						
1.	38.03.01	Экономика	ОС ВО ФУ	Бухгалтерский учет, анализ и аудит	2016	заочная	4,5 года	Выпуск 2021
2.	38.03.02	Менеджмент	ОС ВО ФУ	Корпоративное управление	2016	заочная	4,5 года	Выпуск 2021
3.	38.03.04	Государственное и муниципальное управление	ФГОС ВО	Программа широкого профиля	2016	заочная	4,5 года	Выпуск 2021
4.	38.03.05	Бизнес-информатика	ФГОС ВО	ИТ-менеджмент в бизнесе	2016	заочная	4,5 года	Выпуск 2021
5.	38.03.01	Экономика	ОС ВО ФУ	Финансы и кредит	2017	очная	4 года	Выпуск 2021
6.	38.03.01	Экономика	ОС ВО ФУ	Учет, анализ и аудит	2017	очная	4 года	Выпуск 2020
7.	38.03.01	Экономика	ОС ВО ФУ	Экономическая безопасность хозяйствующих субъектов	2017	очная	4 года	Выпуск 2021
8.	38.03.02	Менеджмент	ОС ВО ФУ	Менеджмент организации	2017	очная	4 года	Выпуск 2021
9.	38.03.04	Государственное и муниципальное управление	ФГОС ВО	Программа широкого профиля	2017	очная	4 года	Выпуск 2021
10.	38.03.05	Бизнес-информатика	ФГОС ВО	ИТ-менеджмент в бизнесе	2017	очная	4 года	Выпуск 2021
11.	38.03.01	Экономика	ОС ВО ФУ	Финансы и кредит	2017	заочная	4,5 года	
12.	38.03.01	Экономика	ОС ВО ФУ	Учет, анализ и аудит	2017	заочная	4,5 года	
13.	38.03.02	Менеджмент	ОС ВО ФУ	Менеджмент организации	2017	заочная	4,5 года	
14.	38.03.04	Государственное и муниципальное управление	ФГОС ВО	Государственное и муниципальное управление	2017	заочная	4,5 года	
15.	38.03.05	Бизнес-информатика	ФГОС ВО	ИТ-менеджмент в бизнесе	2017	заочная	4,5 года	
16.	38.03.01	Экономика (на базе СПО)	ОС ВО ФУ	Финансы и кредит	2017	заочная	3,5 года	Выпуск 2021
17.	38.03.01	Экономика (на базе СПО)	ОС ВО ФУ	Учет, анализ и аудит	2017	заочная	3,5 года	Выпуск 2021
18.	38.03.01	Экономика	ОС ВО ФУ 2	Финансы и кредит	2018	очная	4 года	
19.	38.03.01	Экономика	ОС ВО ФУ 2	Учет, анализ и аудит	2018	очная	4 года	
20.	38.03.01	Экономика	ОС ВО ФУ 2	Экономическая безопасность хозяйствующих субъектов	2018	очная	4 года	

№ п/п	Наименование образовательной программы		Образовательный стандарт	Направленность программы	Год набора	Форма обучения	Срок обучения	Примечание
	Код	Направление подготовки						
21.	38.03.02	Менеджмент	ОС ВО ФУ 2	Менеджмент организации	2018	очная	4 года	
22.	38.03.04	Государственное и муниципальное управление	ФГОС ВО	Государственное и муниципальное управление	2018	очная	4 года	
23.	38.03.05	Бизнес-информатика	ФГОС ВО	ИТ-менеджмент в бизнесе	2018	очная	4 года	
24.	38.03.01	Экономика	ОС ВО ФУ 2	Финансы и кредит	2018	заочная	4,5 года	
25.	38.03.01	Экономика	ОС ВО ФУ 2	Учет, анализ и аудит	2018	заочная	4,5 года	
26.	38.03.02	Менеджмент	ОС ВО ФУ 2	Менеджмент организации	2018	заочная	4,5 года	
27.	38.03.04	Государственное и муниципальное управление	ФГОС ВО	Государственное и муниципальное управление	2018	заочная	4,5 года	
28.	38.03.05	Бизнес-информатика	ФГОС ВО	ИТ-менеджмент в бизнесе	2018	заочная	4,5 года	
29.	38.03.01	Экономика (на базе СПО)	ОС ВО ФУ 2	Финансы и кредит	2018	заочная	3,5 года	
30.	38.03.01	Экономика (на базе СПО)	ОС ВО ФУ 2	Учет, анализ и аудит	2018	заочная	3,5 года	
31.	38.04.01	Экономика	ОС ВО ФУ 2	Бизнес-аналитика	2018	заочная	2,5 года	
32.	38.04.01	Экономика	ОС ВО ФУ 2	Оценка бизнеса и корпоративные финансы	2018	заочная	2,5 года	
33.	38.04.02	Менеджмент	ОС ВО ФУ 2	Финансовый менеджмент и рынок капиталов	2018	заочная	2,5 года	
34.	38.04.02	Менеджмент	ОС ВО ФУ 2	Управление человеческими ресурсами организации	2018	заочная	2,5 года	
35.	38.03.01	Экономика	ОС ВО ФУ 2	Финансы и кредит	2019	очная	4 года	
36.	38.03.01	Экономика	ОС ВО ФУ 2	Экономическая безопасность хозяйствующих субъектов	2019	очная	4 года	
37.	38.03.02	Менеджмент	ОС ВО ФУ 2	Менеджмент организации	2019	очная	4 года	
38.	38.03.04	Государственное и муниципальное управление	ФГОС ВО	Государственное и муниципальное управление	2019	очная	4 года	
39.	38.03.05	Бизнес-информатика	ФГОС ВО	ИТ-менеджмент в бизнесе	2019	очная	4 года	
40.	38.03.01	Экономика	ОС ВО ФУ 2	Экономическая безопасность хозяйствующих субъектов	2019	очно-заочная	4,5 года	

№ п/п	Наименование образовательной программы		Образовательный стандарт	Направленность программы	Год набора	Форма обучения	Срок обучения	Примечание
	Код	Направление подготовки						
41.	38.03.01	Экономика	ОС ВО ФУ 2	Финансы и кредит	2019	заочная	4,5 года	
42.	38.03.02	Менеджмент	ОС ВО ФУ 2	Менеджмент организации	2019	заочная	4,5 года	
43.	38.03.04	Государственное и муниципальное управление	ФГОС ВО	Государственное и муниципальное управление	2019	заочная	4,5 года	
44.	38.03.01	Экономика (на базе СПО)	ОС ВО ФУ 2	Учет, анализ и аудит	2019	заочная	3,5 года	
45.	38.04.01	Экономика	ОС ВО ФУ 2	Учет и корпоративные финансы	2019	очная	2 года	Выпуск 2021
46.	38.04.01	Экономика	ОС ВО ФУ 2	Финансовые технологии в бизнесе	2019	очно-заочная	2,5 года	
47.	38.04.01	Экономика	ОС ВО ФУ 2	Бизнес-аналитика	2019	заочная	2,5 года	
48.	38.04.01	Экономика	ОС ВО ФУ 2	Оценка бизнеса и корпоративные финансы	2019	заочная	2,5 года	
49.	38.04.02	Менеджмент	ОС ВО ФУ 2	Управление человеческими ресурсами организации	2019	очно-заочная	2,5 года	
50.	38.04.02	Менеджмент	ОС ВО ФУ 2	Финансовый менеджмент и рынок капиталов	2019	заочная	2,5 года	
51.	38.04.02	Менеджмент	ОС ВО ФУ 2	Производственный менеджмент и управление бизнес-процессами	2019	заочная	2,5 года	
52.	38.03.01	Экономика	ОС ВО ФУ 2	Финансы и кредит	2020	очная	4 года	
53.	38.03.01	Экономика	ОС ВО ФУ 2	Учет, анализ и аудит	2020	очная	4 года	
54.	38.03.01	Экономика	ОС ВО ФУ 2	Экономическая безопасность хозяйствующих субъектов	2020	очная	4 года	
55.	38.03.02	Менеджмент	ОС ВО ФУ 2	Менеджмент организации	2020	очная	4 года	
56.	38.03.04	Государственное и муниципальное управление	ФГОС ВО	Государственное и муниципальное управление	2020	очная	4 года	
57.	38.03.05	Бизнес-информатика	ОС ВО ФУ	ИТ-менеджмент в бизнесе	2020	очная	4 года	
58.	38.03.01	Экономика	ОС ВО ФУ 2	Финансы и кредит	2020	заочная	4,5 года	
59.	38.03.01	Экономика	ОС ВО ФУ 2	Учет, анализ и аудит	2020	заочная	4,5 года	
60.	38.03.02	Менеджмент	ОС ВО ФУ 2	Менеджмент организации	2020	заочная	4,5 года	

№ п/п	Наименование образовательной программы		Образовательный стандарт	Направленность программы	Год набора	Форма обучения	Срок обучения	Примечание
	Код	Направление подготовки						
61.	38.03.04	Государственное и муниципальное управление	ФГОС ВО	Государственное и муниципальное управление	2020	заочная	4,5 года	
62.	38.03.05	Бизнес-информатика	ОС ВО ФУ	ИТ-менеджмент в бизнесе	2020	заочная	4,5 года	
63.	38.03.01	Экономика (на базе СПО)	ОС ВО ФУ 2	Финансы и кредит	2020	заочная	3,5 года	
64.	38.03.01	Экономика (на базе СПО)	ОС ВО ФУ 2	Учет, анализ и аудит	2020	заочная	3,5 года	
65.	38.04.01	Экономика	ОС ВО ФУ 2	Учет и корпоративные финансы	2020	очная	2 года	
66.	38.04.01	Экономика	ОС ВО ФУ 2	Бизнес-аналитика	2020	заочная	2,5 года	
67.	38.04.01	Экономика	ОС ВО ФУ 2	Оценка бизнеса и корпоративные финансы	2020	заочная	2,5 года	
68.	38.04.02	Менеджмент	ОС ВО ФУ 2	Финансовый менеджмент и рынок капиталов	2020	заочная	2,5 года	
69.	38.04.02	Менеджмент	ОС ВО ФУ 2	Управление человеческими ресурсами организации	2020	заочная	2,5 года	
70.	38.04.02	Менеджмент	ОС ВО ФУ 2	Производственный менеджмент и управление бизнес-процессами	2020	заочная	2,5 года	
71.	38.03.01	Экономика	ОС ВО ФУ 2	Финансы и кредит	2020	очная	4 года	
72.	38.03.01	Экономика	ОС ВО ФУ 2	Учёт и налогообложение	2020	очная	4 года	
73.	38.03.01	Экономика	ОС ВО ФУ 2	Анализ рисков и экономическая безопасность	2020	очная	4 года	
74.	38.03.02	Менеджмент	ОС ВО ФУ 2	Менеджмент и управление бизнесом	2020	очная	4 года	
75.	38.03.04	Государственное и муниципальное управление	ФГОС ВО	Государственное и муниципальное управление	2020	очная	4 года	
76.	38.03.05	Бизнес-информатика	ОС ВО ФУ	ИТ-менеджмент в бизнесе	2020	очная	4 года	
77.	38.03.01	Экономика	ОС ВО ФУ 2	Анализ рисков и экономическая безопасность	2020	ОЗФО	4,5 года	
78.	38.03.02	Менеджмент	ОС ВО ФУ 2	Маркетинг	2020	ОЗФО	4,5 года	
79.	38.03.04	Государственное и	ФГОС ВО	Государственное и муниципальное	2020	ОЗФО	4,5 года	

№ п/п	Наименование образовательной программы		Образова- тельный стандарт	Направленность программы	Год набора	Форма обучения	Срок обучения	Примечание
	Код	Направление подготовки						
		муниципальное управление		управление				
80.	38.03.05	Бизнес-информатика	ОС ВО ФУ	ИТ-менеджмент в бизнесе	2020	ОЗФО	4,5 года	
81.	38.03.01	Экономика (на базе СПО)	ОС ВО ФУ 2	Финансы и кредит	2020	ОЗФО	3,5 года	
82.	38.04.01	Экономика	ОС ВО ФУ 2	Учет и корпоративные финансы	2020	очная	2 года	
83.	38.04.01	Экономика	ОС ВО ФУ 2	Бизнес-аналитика	2020	заочная	2,5 года	
84.	38.04.01	Экономика	ОС ВО ФУ 2	Оценка бизнеса и корпоративные финансы	2020	заочная	2,5 года	
85.	38.04.02	Менеджмент	ОС ВО ФУ 2	Управление человеческими ресурсами организации	2020	заочная	2,5 года	
86.	38.04.02	Менеджмент	ОС ВО ФУ 2	Производственный менеджмент и управление бизнес-процессами	2020	заочная	2,5 года	

Примечание:

ФГОС ВО – обучение по федеральным государственным образовательным стандартам

ОС ВО ФУ – обучение по образовательным стандартам высшего образования Финансового университета первого поколения

ОС ВО ФУ 2 – обучение по образовательным стандартам высшего образования Финансового университета второго поколения

Приложение 4. Мероприятия, проводимые в Липецком филиале Финуниверситета в 2021 году в рамках учебно-методической работы

№ п/п	Наименование мероприятия	Наименования подразделений, ответственных за исполнение, ФИО ответственных	Сроки проведения	Примечание
1	2	3	4	5
Международные, всероссийские научно-методические конференции				
1.	Ежегодная международная научно-практическая конференция, проводимая совместно с администрацией Липецкой области и города Липецка	Все кафедры, заведующие кафедрами	Ноябрь 2021 года	выполнено
Межвузовские, департаментские, кафедральные научно-методические семинары, круглые столы				
2.	Круглый стол «Интерактивные технологии аудиторной работы в вузе»	Кафедра ЭиФ, Графов А.В.	Февраль 2021 года	выполнено
3.	Круглый стол: «Государственно-частное партнерство как развивающийся социальный институт в развитии современного общества»	Кафедра МиОД, Корякина Т.В., Некрасова Е.А.	Февраль 2021 года	выполнено
4.	Научно-методический семинар «Информационно-аналитическое обеспечение статистического образования в условиях цифровизации»	Кафедра УиИТБ, Левчegov О.Н., Нестерова Н.Н.	Март 2021 года	выполнено
5.	Круглый стол со студентами-выпускниками направление подготовки 38.03.05 «Бизнес-информатика» «Результаты работы над второй главой ВКР»	Кафедра УиИТБ, Морозова Н.С., ППС кафедры	март 2021	выполнено
6.	Кафедральный методический семинар «Цифровая трансформация российских банков»	Кафедра ЭиФ, Гуськов А.А.	Апрель 2021 года	выполнено
7.	Кафедральной студенческой научно-практической конференции «Современные тенденции в экономике и управлении: новый взгляд»	Кафедра МиОД, Макаров И.Н., Стрельникова Т.Д., Широкова О.В.	Май 2021 года	выполнено

№ п/п	Наименование мероприятия	Наименования подразделений, ответственных за исполнение, ФИО ответственных	Сроки проведения	Примечание
8.	Научно-методический семинар «Основные тенденции 2021 года в сфере бизнес-аналитики»	Кафедра УиИТБ, Морозова Н.С., ППС кафедры	Май 2021 года	выполнено
9.	Научно – методический семинар «Взаимодействие органов государственной власти и местного самоуправления в информационном обеспечении населения Липецкой области»	Кафедра МиОД, Корякина Т.В.	Май 2021 года	выполнено
10.	Научно – методический семинар «Обсуждение тем ВКР по программам магистратуры в контексте научных исследований кафедры»	Кафедра УиИТБ, Морозова Н.С., ППС кафедры	Сентябрь 2021 года	выполнено
11.	Методический семинар «Методическое обеспечение учебного процесса кафедры «Финансы и кредит»	Кафедра ЭФ, Кукина Е.Е.	Сентябрь 2021 года	выполнено
12.	Учебно-методический семинар со студентами выпускного курса направление подготовки 38.03.05 «Бизнес-информатика» «Организация и особенности подготовки ВКР по направлению «Бизнес-информатика»	Кафедра УиИТБ, Морозова Н.С., ППС кафедры	сентябрь 2021	выполнено
13.	Учебно-методический семинар со студентами выпускного курса направление подготовки 38.03.05 «Бизнес-информатика» «Особенности защиты отчетов по учебной и производственной практике»	Кафедра УиИТБ, Морозова Н.С., ППС кафедры	октябрь 2021	выполнено
14.	Научно-методический семинар по организации и проведению НИРС	Кафедра МиОД, Корякина Т.В.	Октябрь 2021 года	выполнено
15.	Научно-методический семинар по организации и проведению НИРС	Кафедра УиИТБ, Морозова Н.С., ППС кафедры	Октябрь 2021 года	выполнено
16.	Научно-методический семинар по организации и проведению НИРС	Кафедра ЭФ, Рубцова Л.Н.	Октябрь 2021 года	выполнено

№ п/п	Наименование мероприятия	Наименования подразделений, ответственных за исполнение, ФИО ответственных	Сроки проведения	Примечание
17.	Круглый стол «Методические подходы к организации выполнения и защиты междисциплинарной курсовой работы»	Кафедра УиИТБ, Морозова Н.С., ППС кафедры	Ноябрь 2021 года	выполнено
18.	Межвузовский научно-практический семинар, посвященный всемирному Дню науки во имя мира и развития	Кафедра МиОД, Смыслова О.Ю.	Ноябрь 2021 года	выполнено
19.	Методический семинар со студентами выпускного курса направление подготовки 38.03.05 «Бизнес-информатика» «Анализ ошибок, допускаемых при написании ВКР»	Кафедра УиИТБ, Морозова Н.С., ППС кафедры	ноябрь 2021	выполнено
20.	Круглый стол со студентами-выпускниками направление подготовки 38.03.05 «Бизнес-информатика» «Анализ работы над первой главой ВКР»	Кафедра УиИТБ, Морозова Н.С., ППС кафедры	декабрь 2021	выполнено

Приложение 5. Результаты государственной итоговой аттестации выпускников в Липецком филиале Финуниверситета в 2021г.

№ п / п	Направление подготовки (с указанием профиля), магистерской программы (с указанием названия), по которым комиссия осуществляла ГИА выпускников	Сдавали	Результаты										Сдавали	Кол-во студентов, которым принято решение выдать диплом с отличием
			Государственный экзамен					Защита ВКР (или магистерской диссертации)						
			«5»	«4»	«3»	«2»	н/я*	«5»	«4»	«3»	«2»	н/я*		
Студенты, обучавшиеся по программам бакалавриата (заочная форма обучения)														
1	38.03.01 направление «Экономика», профиль «Финансы и кредит»	45	-	-	-	-	-	11	20	14	-	-	45	1
2	38.03.01 направление «Экономика», профиль «Бухгалтерский учет, анализ и аудит»	19	-	-	-	-	-	5	10	4	-	-	19	1
3	38.03.01 направление «Экономика», профиль «Учет, анализ и аудит»	45	-	-	-	-	-	13	22	10	-	-	45	1
4	38.03.02 направление «Менеджмент», профиль «Финансовый менеджмент»	1	-	-	-	-	-	-	1	-	-	-	1	-
5	38.03.02 направление «Менеджмент», профиль «Корпоративное управление»	30	-	-	-	-	-	8	16	6	-	-	30	-
6	38.03.04 направление «Государственное и муниципальное управление»	21	-	-	-	-	-	6	10	5	-	-	21	-
7	38.03.05 направление «Бизнес-информатика», профиль «ИТ-менеджмент в бизнесе»	13	-	-	-	-	-	3	7	3	-	-	13	-
Всего:		174	-	-	-	-	-	46	86	42	-	-	174	3
в % от общего числа студентов бакалавриата, сдававших ГИА комиссии														
			-	-	-	-	-	26,5	49,4	24,1	-	-	100	1,7
Студенты, обучавшиеся по программам бакалавриата (очная форма обучения)														
1	38.03.01 направление «Экономика», профиль «Финансы и кредит»	11	6	5	-	-	-	5	6	-	-	-	11	3
2	38.03.01 направление «Экономика», профиль «Учет, анализ и аудит»	14	5	5	4	-	-	7	7	-	-	-	14	3
3	38.03.01 направление «Экономика», профиль «Экономическая безопасность хозяйствующих субъектов»	15	9	6	-	-	-	6	9	-	-	-	15	4
4	38.03.02 направление «Менеджмент», профиль «Менеджмент организации»	12	3	5	4	-	-	7	5	-	-	-	12	2

5	38.03.04 направление «Государственное и муниципальное управление», профиль «Государственное и муниципальное управление»	9	3	5	1	-	-	2	4	3	-	-	9	2
6	38.03.05 направление «Бизнес-информатика», профиль «ИТ-менеджмент в бизнесе»	18	10	5	3	-	-	8	7	3	-	-	18	6
Всего :		79	36	31	12	-	-	35	38	6	-	-	79	20
			в % от общего числа студентов бакалавриата, сдававших ГИА комиссии											
			45,6	39,2	15,2	-	-	44,3	48,1	7,6	-	-	100	25,3
Всего по бакалавриату:		253	36	31	12	-	-	81	124	48	-	-	253	23
			в % от общего числа студентов бакалавриата, сдававших ГИА комиссии											
			45,6	39,2	15,2	-	-	32,0	49,0	19,0	-	-	100	9,1
Студенты, обучающиеся по программам магистратуры (заочная форма обучения)														
1	38.04.01 «Экономика», направленность программы магистратуры «Оценка бизнеса и корпоративные финансы»	11	-	-	-	-	-	5	5	1	-	-	11	3
2	38.04.01 «Экономика», направленность программы магистратуры «Бизнес-аналитика»	20	-	-	-	-	-	11	8	-	-	1	19	8
3	38.04.02 «Менеджмент», направленность программы магистратуры «Финансовый менеджмент и рынок капиталов»	12	-	-	-	-	-	7	5	-	-	-	12	3
4	38.04.02 «Менеджмент», направленность программы магистратуры «Управление человеческими ресурсами организации»	13	1	-	-	-	-	9	4	-	-	-	13	3
Всего :		56	1	-	-	-	-	32	22	1	-	1	56	17
			в % от общего числа студентов магистратуры, сдававших ГИА комиссии											
			1,8	-	-	-	-	57,3	39,3	1,7	-	1,7	100	30,4
Студенты, обучающиеся по программам магистратуры (очная форма обучения)														
1	38.04.01 «Экономика», направленность программы магистратуры «Учет и корпоративные финансы»	11	5	6	-	-	-	6	4	1	-	-	11	2
Всего :		11	5	6	-	-	-	6	4	1	-	-	11	2
			в % от общего числа студентов магистратуры, сдававших ГИА комиссии											
			45,5	54,5	-	-	-	54,5	36,4	9,1	-	-	100	18,2
Всего по магистратуре:		67	6	6	-	-	-	38	26	2	-	1	67	19

		в % от общего числа студентов магистратуры, сдававших ГИА комиссии											
		9,0	9,0	-	-	-	56,7	38,8	3,0	-	1,5	100	28,4
ИТОГО по филиалу:	320	42	37	12	-	-	119	150	50	-	1	320	42
		в % от общего числа всех студентов, сдававших ГИА комиссии											
		13,1	11,6	3,8	-	-	37,2	46,9	15,6	-	0,3	100	13,1

Приложение 6. Всероссийские научно-практические мероприятия Липецкого филиала Финуниверситета за 2021 год

№ п/п	Наименование (формат, вид и тема мероприятия)	Структурное подразделение	ФИО ответственных исполнителей	Дата проведения, количество участников в т.ч. зарубежн./росс-их	Объем финансирования (тыс. руб.)
1	2	3	4	5	6
Гармонизация структуры экономики и ее регулирования для обеспечения долгосрочного устойчивого развития России					
1	Всероссийский экономический диктант	Липецкий филиал	Смылова О.Ю., Иванова А.А.	12-13 октября 600 чел.	нет
2	Географический диктант - 2021	Липецкий филиал	Смылова О.Ю., Иванова А.А.	14 ноября 2021 100 чел.	нет
3	Олимпиада по истории предпринимательства	Липецкий филиал	Смылова О.Ю.	18 марта 2021 / 100 чел.	
Финансовое обеспечение перехода к опережающему развитию России					
4	Научные бои «Stand-up science» XII Международного научного студенческого конгресс «Преодолеть пандемию: креативность и солидарность» в дистанционной форме ЛФ Финуниверситет и ФГБОУ ВО «РГУТиС»	Кафедра «Экономика и финансы»	Рыбина И.А.	23 ноября 2021/ Рос.20 чел.	нет
5	Конкурс инвестиционных проектов «Инвестиции в развитие территории»	Кафедра «Экономика и финансы»	Евсин М.Ю. Рыбина И.А.	23 ноября 2021/ Рос.20 чел.	нет
Развитие цифровых технологий в экономике, обществе и государстве					
6	В рамках III Московского академического экономического форума (МАЭФ 2021) всероссийская научно-практическая конференция: «Глобальная трансформация современного общества и цели национального развития России».	Все кафедры	Смылова О.Ю.	20 мая 2021/ 175 чел.	
Условия обеспечения устойчивого развития национального хозяйства России в меняющемся мировом сообществе					
7	Международный студенческий форум «Актуальные проблемы туристической отрасли в регионе»	Кафедра «Экономика и финансы»	Рыбина И.А. Журавлева О.В.	18 ноября 2021 / Рос.125 чел.	

Приложение 7. Университетские научно-практические мероприятия Липецкого филиала Финуниверситета за 2021 год

№ п/п	Наименование (формат, вид и тема мероприятия)	Структурное подразделение	ФИО ответственных исполнителей	Дата проведения, количество участников в т.ч. зарубежн./росс-их	Объем финансирования (тыс. руб.)
1	2	3	4	5	6
Гармонизация структуры экономики и ее регулирования для обеспечения долгосрочного устойчивого развития России					
1	Комплекс научно-практических мероприятий «Неделя науки 2021»	Все кафедры	Смыслова О.Ю., зам.директора по научной работе, члены оргкомитета	7 по 11 февраля 2021г. / рос.1000 чел.	Нет
Финансовое обеспечение перехода к опережающему развитию России					
2	Внутривузовская научно-практическая конференция «Актуальные проблемы обеспечения управления корпоративными финансами компании»	Кафедра «Учет и информационные технологии в бизнесе», Кафедра «Экономика и финансы»	зав. каф. Морозова Н.С., зав. каф. Кукина Е.Е.	24 марта 2021 / Рос.45 чел.	нет
3	Внутрикафедральная научно-практическая дискуссия «Новые правила учетной работы в 2021 года»	Кафедра «Учет и информационные технологии в бизнесе»	зав. каф. Морозова Н.С., доц. Шамрина И.В.	22 января 2021/ Рос. 25 чел.	нет
4	Научные бои «Stand-up science»	Кафедра «Экономика и финансы»	Евсин М.Ю. Рыбина И.А.	10 февраля 2021 / Рос.30 чел.	нет
5	Деловая игра: «Финансы: Что? Где? Когда?»	Кафедра «Экономика и финансы»	Евсин М.Ю. Рыбина И.А.	16 ноября 2021 / Рос.25 чел.	нет
6	Финансовая игра «Пойми меня»	Кафедра «Экономика и финансы»	Евсин М.Ю. Рыбина И.А.	19 мая 2021 Рос.25 чел.	нет
Научное обеспечение национальной безопасности России					
7	Бинарный семинар на тему «Экономическая безопасность в период пандемии»	Кафедра «Экономика и финансы»	Рубцова Л.Н., Чернявская Ю.А.	23 декабря 2021 / Рос.30 чел.	нет
8	Круглый стол "Актуальные вопросы современной экономической теории и практики"	Кафедра «Экономика и финансы»	Рубцова Л.Н., Чернявская Ю.А.	26 марта 2021/ Рос.24 чел.	нет
9	Посещение ЛОУНБ отдела экономической литературы в рамках Дня защиты прав потребителя, знакомство с электронными библиотечными системами	Кафедра «Экономика и финансы»	Рубцова Л.Н., Чернявская Ю.А.	02 марта 2021/ Рос.23 чел.	нет
10	Второй бинарный онлайн-семинар на тему: "Глобальные кризисные явления: проблемы и возможности роста"	Кафедра «Экономика и финансы»	Рубцова Л.Н., Чернявская Ю.А.	08 мая 2021/ Рос.20 чел.	нет
11	Бинарный онлайн-семинар на тему: "Глобальные кризисные явления: проблемы и возможности роста"	Кафедра «Экономика и финансы»	Рубцова Л.Н., Чернявская Ю.А.	24 апреля 2021/ Рос.26 чел.	нет

12	Научная дискуссия на тему «Актуальные вопросы экономической безопасности и финансов в период пандемии и её влияния»	Кафедра “Экономика и финансы”	Рубцова Л.Н., Чернявская Ю.А.	23 декабря 2021/ Рос.30 чел.	нет
Социально-политические, экономические и правовые условия развития человеческого потенциала, общества и государства					
13	Межвузовский научно-практический семинар, посвященный всемирному Дню науки во имя мира и развития (дата праздника 10 ноября)	Зам.директора по научной работе	Смыслова О.Ю., члены оргкомитета	10 ноября 2021 / Рос.40 чел.	
14	Межвузовская конференция преподавателей «Рынок труда и образование в условиях цифровой экономики»	Кафедра «Менеджмент и общегуманитарные дисциплины»	Корякина Т.В., Стрельникова Т.Д., Некрасова Е.А.	18 декабря 2021/ Рос.50 чел.	
Развитие цифровых технологий в экономике, обществе и государстве					
15	Круглый стол «Социально-экономические аспекты реализации цифровой экономики»	Кафедра «Учет и информационные технологии в бизнесе».	Измалкова И.В	15 декабря 2021/ Рос.45 чел.	нет

Приложение 8. Постоянно действующие научно-практические семинары кафедр Липецкого Финуниверситета

№ п/п	Руководитель семинара	Тематика семинара	Дата проведения	Количество участников
1	2	3	4	5
1	Рубцова Л.Н., д.э.н., профессор	Круглый стол «Проблемы обеспечения безопасности предпринимательской деятельности»	16 февраля 2021г.	20 чел.
2	Самойлова Т.Д., к.э.н.	Круглый стол «Социальная ответственность организаций: аналитическая оценка эффективности мероприятий»	19 апреля 2021г.	20 чел.
3	Рязанцева Е.А., к.п.н.,	Круглый стол «Гибкое управление развивающимися проектами»	15 мая 2021г.	20 чел.
4	Стрельникова Т.Д., к.г.н., доцент	Круглый стол «Проблемы стратегического развития региона – Липецкой области»	20 мая 2021г.	35 чел.
5	Морозова Н.С., зав. каф., к.э.н., доцент	Круглый стол «Бизнес-аналитика и системы поддержки принятия бизнес-решений как новый уровень управленческого вклада в развитие организации»	21 октября 2021г.	40 чел.
6	Шамрина И.В., к.э.н.	Круглый стол «Информационно-аналитическое обеспечение принятия управленческих решений»	11 ноября 2021г.	40 чел.

Приложение 9. Результаты работы научно-методического совета филиала за 2021 год

№ п/п	Дата проведения заседания	Рассмотренные вопросы	Ответственные	Решения
1	2	3	4	5
1	19 января 2021г., протокол №5	<ol style="list-style-type: none"> 1. О результатах научно-исследовательской деятельности преподавателей и студентов Липецкого филиала Финуниверситета за 2019 год направлениях ее развития. 2. Анализ использования библиотечного научного фонда периодических изданий студентами и преподавателями филиала. 3. Доклад «Формирование новых компетенций преподавателя в цифровой образовательной среде» 4. <i>Разное</i> 	<ol style="list-style-type: none"> 1. Смыслова О.Ю., зам.директора по научной работе 2. Соколова С.В., зав.библиотекой филиала 3. Левчев О.Н., зам.директора по учебно-методической работе 4. Рыбина И.А., к.э.н., доцент кафедры «Экономика и финансы» 	<ol style="list-style-type: none"> 1.1. Признать результаты научно-исследовательской работы преподавателей и студентов Липецкого филиала Финуниверситета удовлетворительными. 1.2. Продолжать работу по повышению публикационной и научно-исследовательской активности ППС, в особенности публикаций в журналах, рекомендованных ВАК и индексируемых РИНЦ и привлечению студентов к научной деятельности. 2.1. Усилить работу кураторов и преподавателей филиала по привлечению студентов к посещению библиотеки филиала и использованию в образовательных и научно-исследовательских целях имеющегося научного фонда периодических изданий. 3.1. Принять к сведению предложенные рекомендации по формированию новых компетенций преподавателя в цифровой образовательной среде. 4.1. Утвердить программу повышения квалификации в форме стажировки «Организация и осуществление образовательной деятельности по программе «Корпоративные финансы» в соответствии с профессиональными стандартами» для преподавателей кафедры «Экономика и финансы» Цыльковской А.А., Рыбиной И.А., Широковой О.В.
2	16 февраля 2021г. протокол №6	<ol style="list-style-type: none"> 1. Доклад «Развитие проектно-исследовательской деятельности студентов в образовательной среде». 2. О подготовке заявок на текущие научные конкурсы и гранты. 3. Развитие системы трудоустройства выпускников филиала. Работа кафедр с работодателями. 	<ol style="list-style-type: none"> 1. Гудович Г.К., к.э.н., доцент кафедры «Учет и информационные технологии в бизнесе» 2. Линченко А.А., научный сотрудник 3. Иванова А.А., главный специалист курсов ДПО, профориентации и трудоустройства выпускников; заведующие кафедрами. 	<ol style="list-style-type: none"> 1.1. Принять к сведению и использовать в своей работе рекомендации Гудович Г.К. по развитию проектно-исследовательской деятельности студентов в образовательной среде. 2.1. Принять к сведению методический инструментарий А.А. Линченко по подготовке заявок на текущие научные конкурсы и гранты 2.2. Рекомендовать преподавателям филиала активнее подавать заявки на объявленные конкурсы 3.1. Признать работу по развитию системы трудоустройства выпускников в филиале удовлетворительной. 3.2. Рассмотреть возможность расширения направлений взаимодействия и контактов с работодателями для повышения эффективности работы по трудоустройству выпускников филиала.

№ п/п	Дата проведения заседания	Рассмотренные вопросы	Ответственные	Решения
3	16 марта 2021 г. протокол №7	1. Доклад «Мотивация профессионального развития педагогов как средство повышения эффективности деятельности образовательного учреждения». 2. Новые российские журналы в БД Scopus и Web of Science. 3. Обсуждение учебно-методических и научных разработок преподавателей филиала.	1. Бугаков А.В., заместитель начальника отдела по работе молодежью администрации города Липецка 2. Линченко А.А., научный сотрудник 3. Смыслова О.Ю., зам. председателя НМС, зам. директора по научной работе	1.1. Принять к сведению рекомендации бизнес-коучера Бугакова А.В. по повышению мотивации профессионального развития педагога. 2.1. Принять к сведению информацию А.А. Линченко о новых российских журналах, индексируемых к базам данных Scopus и Web of Science. 2.2. Рекомендовать преподавателям филиала расширять географию журналов, входящих в базы данных Scopus и Web of Science, при публикации своих научных исследований. 3.1. Рекомендовать программу повышения квалификации на тему «Управление проектами. Организация проектной деятельности в образовательных организациях высшего образования» к реализации на курсах дополнительного профессионального образования. 3.2. Принять данные отчеты о стажировке преподавателей Рыбиной И.А., Цельковской А.А., Широковой О.В. Проведенную работу в рамках прохождения стажировки считать удовлетворительной.
4	20 апреля 2021 г. протокол №8	1. О текущих студенческих конкурсах научных работ. 2. О взаимопосещениях и изучении лучшего опыта работы преподавателей кафедры (обмен опытом) 3. Правовое сопровождение научной деятельности и вопросы интеллектуальной собственности в университете.	1. Линченко А.А., научный сотрудник 2. Кукина Е.Е., зав. кафедрой «Экономика и финансы» к.э.н., доцент 3. Смыслова О.Ю., зам. председателя НМС, зам. директора по научной работе	1.1. Принять к сведению рекомендации А.А. Линченко по текущим студенческим конкурсам научных работ. 1.2. Рекомендовать преподавателям филиала активизировать работу со студентами в рамках подготовки заявок на текущие студенческие конкурсы научных работ. 1.3. С целью развития научно-исследовательской деятельности в филиале и увеличения количества заявок на студенческие конкурсы и научные конференции активизировать работу в рамках студенческого научного общества (рассылка информации, создание студенческих научных групп, активизация Интернет-ресурсов Липецкого филиала Финуниверситета). 3.1. Принять к сведению итоги взаимопосещений преподавателей кафедры «Экономика и финансы» и продолжить обмениваться между преподавателями других кафедр опытом педагогической работы со студентами. Принять к сведению и использовать в работе информацию о правовом сопровождении научной деятельности и защиты интеллектуальной собственности в университете. 3.2. Активизировать работу по созданию базы данных результатов интеллектуальной деятельности преподавателей филиала.
5	18 мая 2021 г. протокол №9	1. О подготовке заявок на текущие научные конкурсы и гранты. 2. Отчет преподавателей об учебно-методической и	1. Линченко А.А., научный сотрудник 2. Научные руководители	1.1. Принять к сведению информацию А.А. Линченко о текущих международных и региональных научных конкурсах и грантах. 1.2. Рекомендовать преподавателям филиала активнее подавать заявки на объявленные конкурсы и гранты.

№ п/п	Дата проведения заседания	Рассмотренные вопросы	Ответственные	Решения
		<p>научно-исследовательской работе, претендующих на получение звания доцента, профессора..</p> <p>3. Обсуждение учебно-методических и научных разработок преподавателей филиала.</p>	<p>студенческих научных лабораторий</p> <p>3.Смылова О.Ю., зам.председателя НМС, зам.директора по научной работе</p>	<p>2.1. Признать научно-исследовательскую и учебно-методическую работу Рыбиной И.А. достаточной для получения звания доцента.</p> <p>2.2. Продолжать работу по подготовке необходимых документов для получения звания доцента.</p> <p>3.1. Рекомендовать к изданию Сборник заданий и деловых игр (практикум для обучающихся по направлению подготовки 38.03.04 «Государственное и муниципальное управление») и учебное пособие «Деньги, кредит, банки» и использованию в образовательной деятельности филиала.</p>
6	15 июня 2021г. протокол №10	<p>1. Отчет научных руководителей о работе студенческих научных лабораторий, созданных при Студенческом научном обществе за текущий учебный год.</p> <p>2. Об итогах работы НМС филиала за 2020-2021 уч.год и перспективах на 2021-2022 учебный год.</p> <p>3. Об итогах работы Студенческого научного общества за 2020-2021 учебный год и планах на 2021-2022 учебный год.</p>	<p>1. Заведующие кафедрами. Содокладчики преподаватели.</p> <p>2. Нестерова Н.Н., председатель НМС, директор Липецкого филиала</p> <p>3. Смылова О.Ю., зам.председателя НМС, зам.директора по научной работе</p>	<p>1.1. Признать работу научных лабораторий кафедр удовлетворительной.</p> <p>1.2. Активизировать работу членов научных лабораторий по подготовке заявок на студенческие научно-исследовательские конкурсы и молодежные гранты.</p> <p>2.1. Признать работу Студенческого научного общества за 2020-2021 учебный год удовлетворительной и одобрить представленный отчет;</p> <p>2.2. Принять проект плана работы Студенческого научного общества Липецкого филиала Финуниверситета на 2021-2022 учебный год.</p> <p>3.1. Признать работу Научно-методического совета за 2020-2021 учебный год удовлетворительной и одобрить представленный отчет;</p> <p>3.2. Принять проект плана работы Научно-методического совета Липецкого филиала Финуниверситета на 2021-2022 учебный год.</p>
7	14 сентября 2021 г. протокол №1	<p>1. Обсуждение плана изданий Липецкого филиала Финуниверситета на 2022 год.</p> <p>2. Доклад «Актуальные образовательные технологии работы со студентами: практика внедрения».</p> <p>3. Информация о текущих конкурсах РНФ.</p>	<p>1.Смылова О.Ю., зам.председателя НМС, зам.директора по научной работе</p> <p>2.Самойлова Т.Д., к.э.н., доцент кафедры «Учет и информационные технологии в бизнесе»</p> <p>3.Линченко А.А., научный сотрудник</p>	<p>1.1. Признать удовлетворительными промежуточные итоги выполнения плана изданий Липецкого филиала Финуниверситета на 2021 год;</p> <p>1.2. Принять проект плана изданий Липецкого филиала Финуниверситета на 2022 год;</p> <p>1.3. Рекомендовать профессорско-преподавательскому составу филиала продолжить работу по изданию учебной и научной литературы в соответствии с требованиями ФГОС3++ и стандартами Финуниверситета.</p> <p>2.1. Расширить перечень применяемых образовательных технологий работы со студентами.</p> <p>2.2. Принять к сведению предложенные Самойловой Т.Д. рекомендации по применению образовательных технологий работы со студентами и активнее использовать их в учебном процессе.</p>

№ п/п	Дата проведения заседания	Рассмотренные вопросы	Ответственные	Решения
				3.1. Принять к сведению информацию о текущих всероссийских, региональных и международных конкурсах научных проектов, организуемых РНФ. 3.2. Активизировать работу по подготовке заявок на всероссийские научные конкурсы. 3.3. Активизировать работу по поиску зарубежных коллег и партнеров для реализации международных проектов РНФ.
8	12 октября 2021г. Протокол №2	1. Обсуждение современных проблем подготовки молодых специалистов для различных секторов экономики региона 2. О развитии Студенческого научного общества и студенческих научных исследований в филиале. 3. Развитие академической мобильности российских ученых: финансирование зарубежными фондами	1. Паутов В.А., директор Липецкого филиала ООО «Клинком» 2. Смыслова О.Ю., зам.председателя НМС, зам.директора по научной работе; Линченко А.А., научный сотрудник 3. Линченко А.А., научный сотрудник	1.1. Учесть предложенные рекомендации работодателей по повышению конкурентоспособности выпускников при разработке учебных планов образовательных программ и рабочих программ дисциплин; 1.2. Довести до сведения студентов о предъявляемых требованиях к выпускникам. 2.1. Признать работу студенческого научного общества удовлетворительной. 2.2. Продолжать развивать научно-исследовательскую активность в филиале. 3.1. Принять к сведению информацию А.А. Линченко о текущих программах академической мобильности, финансируемых зарубежными фондами. 3.2. Выявить группу преподавателей и сотрудников, имеющих возможности принимать участие в программах академической мобильности. 3.3. Активизировать процесс подготовки заявок преподавателей и научных сотрудников филиала на зарубежные программы академической мобильности (Jean Minnet, DAAD, Humboldt Stiftung).
9	9 ноября 2021г. Протокол №3	1. О текущих студенческих конкурсах научных работ 2. О направлениях научных исследований магистров 1 курса и результатах научно-исследовательской работы магистров старших курсов 3. Обсуждение учебно-методических и научных разработок преподавателей филиала	1. Линченко А.А., научный сотрудник 2. Смыслова О.Ю., зам.председателя НМС, зам.директора по научной работе; 3. Смыслова О.Ю., зам.председателя НМС, зам.директора по научной работе	1.1 Принять к сведению рекомендации А.А. Линченко по текущим студенческим конкурсам научных работ. 1.2. Рекомендовать преподавателям филиала активизировать работу со студентами в рамках подготовки заявок на текущие студенческие конкурсы научных работ. 1.3. С целью развития научно-исследовательской деятельности в филиале и увеличения количества заявок на студенческие конкурсы и научные конференции активизировать работу в рамках студенческого научного общества (рассылка информации, создание студенческих научных групп, активизация Интернет-ресурсов Липецкого филиала Финуниверситета). 2.1. Рекомендовать к использованию в научно-исследовательской деятельности магистрантов тематику исследований. 2.2. Признать результаты научно-исследовательской работы магистрантов старших курсов удовлетворительными; 2.3. Продолжить работу научных руководителей и преподавателей филиала по привлечению студентов и магистрантов к научной деятельности.

№ п/п	Дата проведения заседания	Рассмотренные вопросы	Ответственные	Решения
				3.1. Рекомендовать к изданию и дальнейшему использованию в учебном процессе следующие рабочие программы и методические рекомендации: Измалкова И.В. рабочая программа дисциплины «Учет в банках», Методические рекомендации по подготовке и защите выпускной квалификационной работы по программе бакалавриата для студентов, обучающихся по направлению подготовки 38.03.01 «Экономика», профиль «Учет, анализ и аудит», Методические рекомендации по подготовке и защите выпускной квалификационной работы по программе бакалавриата для студентов, обучающихся по направлению подготовки 38.03.05 «Бизнес-информатика», профиль «ИТ-менеджмент в бизнесе», Методические рекомендации по подготовке и защите выпускной квалификационной работы по программе магистратуры для студентов, обучающихся по направлению подготовки 38.04.01 «Экономика», направленность «Бизнес-аналитика»
10	14 декабря 2021г. Протокол №4	1. Отчет преподавателей об учебно-методической и научно-исследовательской работе, претендующих на получение звания доцента и профессора. 2. Информация о текущих конкурсах научных проектов и конкурсах компаний для экономистов, финансистов и менеджеров. 3. Обсуждение учебно-методических и научных разработок преподавателей филиала.	1. Заведующие кафедрами 2. Линченко А.А., научный сотрудник 3. Смыслова О.Ю., зам.председателя НМС, зам.директора по научной работе	1.1. Признать удовлетворительными результаты учебно-методической и научной деятельности Рыбиной И.А., претендующего на получение ученого звания доцента. 1.2. Продолжать работу по подготовке необходимых документов для отправки в головной вуз. 2.1. Принять к сведению информацию о текущих конкурсах научных проектов и конкурсов компаний для экономистов, финансистов и менеджеров. 2.2. Активизировать работу кураторов, научных руководителей и руководителей научных лабораторий для участия в представленных конкурсах. 3.1. Рекомендовать рассмотренную коллективную монографию преподавателей Липецкого филиала Финуниверситета к изданию и дальнейшему использованию в учебном процессе.

Приложение 10. Перечень мероприятий в рамках воспитательной работы со студентами
Липецкого филиала Финуниверситета за 2021 год

№ п/п	Дата проведения	Название мероприятия	Место проведения	Ответственные и участники
1.	25.01.2021	Диспут-клуб «Экономические знания»	ауд. 508	Заместитель директора по воспитательной работе, ПАО «СберБанк»
2.	11.02.2021	Кейс-чемпионат «Управление операциями»	ауд. 408	Кафедра «Менеджмент и общегуманитарные дисциплины», Иванова Н.В.
3.	11.02.2021	Экскурсия студентов в Липецкую областную универсальную научную библиотеку	Липецкая областная универсальная научная библиотека	Кафедра «Менеджмент и общегуманитарные дисциплины»
4.	11.02.2021	Интеллектуальная игра «Своя игра»	ауд. 501	Заместитель директора по воспитательной работе, учебный сектор
5.	12.02.2021	Встреча студентов с Управляющим Липецким отделением ПАО «Сбербанк» Петрухиными Романом Вячеславовичем и начальником управления благосостоянием ПАО «Сбербанк» Сорокиной Мариной Игоревной	ауд. 508	Заместитель директора по воспитательной работе
6.	12.02.2021	Дискуссия со студентами по информационной безопасности в сети Интернет	ауд. 508	Заместитель директора по воспитательной работе, руководитель Местного штаба «Молодой гвардии»
7.	13.02.2021	Встреча с начальником Управления информатизации администрации Липецкой области Корниенко Станиславом Альбертовичем по теме «Цифровые технологии на службе человека»	ауд. 129	Кафедра «Менеджмент и общегуманитарные дисциплины»
8.	15.02.2021	Мероприятие «Валентинов день»	ауд. 508	Заместитель директора по воспитательной работе, волонтерский сектор
9.	19.02.2021	Викторина, посвященная Дню защитника отечества	ауд. 508	Заместитель директора по воспитательной работе, учебный сектор
10.	20.02.2021	Помощь в организации мероприятия в рамках фестиваля Всероссийского физкультурно-	Липецкая область, Липецкий район, с. Копцевы Хутора	ГБУЛО «Центр развития и мониторинга физической культуры и

		спортивного комплекса "Готов к труду и обороне" (ГТО) среди трудовых коллективов		спорта», волонтерский сектор
11.	2.03.2021	Творческое мероприятие «23+8»	ауд. 508	Заместитель директора по воспитательной работе, творческий сектор, КВН
12.	3.03.2021	Мастер-класс «Нестандарт. Делаем маркетинг по-другому» Дмитрия Любавина - основателя агентства интернет-маркетинга DigitalMarketing2.ru	ауд. 406	Кафедра «Менеджмент и общегуманитарные дисциплины»
13.	5.03.2021	Поездка волонтеров ЛФ Финуниверситета в Боринский Центр помощи детям	Боринский Центр помощи детям	Заместитель директора по воспитательной работе, волонтерский сектор, Самойлова Т.Д.
14.	9.03.2021	Городское ток-шоу посвящённое борьбе с экстремизмом в молодёжной среде	ауд. 508	Отдел по работе с молодежью администрации города Липецка
15.	12.03.2021	Масленица в университете	Холл 5 этажа	Заместитель директора по воспитательной работе, творческий сектор
16.	19.03.2021	Интеллектуальная игра «Что? Где? Когда?» правовой направленности	ауд. 508	Заместитель директора по воспитательной работе, учебный сектор
17.	22.03.2021	Игра «Что? Где? Когда?», организованная в рамках «Недели бизнес-информатики»	ауд. 508	Заместитель директора по воспитательной работе, Рязанцева Е.А.
18.	23.03.2021	Торжественное мероприятие – вручение дипломов	ГДМ «Октябрь»	Заместитель директора по воспитательной работе, заместитель по науке
19.	24.03.2021	Игра «Головоломка», организованная в рамках «Недели бизнес-информатики»	ауд. 508	Заместитель директора по воспитательной работе, Рязанцева Е.А.
20.	25.03.2021	Мероприятие "Word day", посвященное бизнес-информатике	ауд. 129	Рязанцева Е.А.
21.	26.03.2021	Помощь в организации мероприятия в рамках фестиваля Всероссийского физкультурно-спортивного комплекса "Готов к труду и обороне" (ГТО) среди трудовых коллективов	Спортивная школа олимпийского резерва "Молодежный"	ГБУЛО «Центр развития и мониторинга физической культуры и спорта», волонтерский сектор
22.	1-3.04.2021	Фестиваль студенческого самоуправления "Диалог Финуниверситета"	ауд. 508, 501, 505	Заместитель директора по воспитательной работе, студактив
23.	2.04.2021	Открытый городской конкурс интеллекта, творчества и спорта.	ДК «Сокол»	Российский союз молодежи

		«Мисс и Мистер Студенчество Липецка»		
24.	5.04.2021	Серия мероприятий, связанных с предупреждением распространения наркомании	ауд. 508	Старший оперуполномоченный отдела 5 УНК УМВД России по Липецкой области
25.	6.04.2021	Серия мероприятий, связанных с предупреждением распространения наркомании	ауд. 508	Клинический психолог ГУЗ «Липецкий областной наркологический диспансер»
26.	8.04.2021	Серия мероприятий, связанных с предупреждением распространения наркомании	ауд. 508	Заместитель начальника отдела по работе с молодежью администрации города Липецка
27.	8.04.2021	Беседа «Мифы и реальность здорового питания и образа жизни».	ауд. 508	Отдел по работе с молодежью администрации города Липецка
28.	13.04.2021	Внутривузовский кейс-чемпионат "Финансовая грамотность"	ауд. 305	Заместитель директора по воспитательной работе, учебный сектор
29.	14.04.2021	Городские дебаты	ауд. 404	Молодежный совет Правобережного округа
30.	16.04.2021	Мастер-класс "Язык жестов"	ЛФ РАНХиГС	Заместитель директора по воспитательной работе
31.	16.04.2021	Профилактическое мероприятие, направленное на обеспечение соблюдения противопожарного режима, введенного на территории Липецкой области	ГУ МЧС России по Липецкой области	ГУ МЧС России по Липецкой области, волонтерский сектор
32.	20.04.2021	Семинар для студентов на тему «Имущественные налоги физических лиц и вычеты по НДФЛ»	ауд. 508	Сотрудники УФНС по Липецкой области.
33.	21.04.2021	«Студенческая весна Финуниверситета 2021»		Заместитель директора по воспитательной работе, творческий сектор
34.	24-25.04.2021	Проект студенческого совета: Выездная внутривузовская «Школа актива 2021»	База отдыха «Чайка»	Заместитель директора по воспитательной работе, Студсовет
35.	27.04.2021	Городской турнир "Что? Где? Когда?", посвященный году науки и технологий	ГДМ «Октябрь»	Отдел по работе с молодежью администрации города Липецка
36.	28.04.2021	Гала-концерт областного фестиваля художественной	ДК «Сокол»	Российский союз молодежи

		самодеятельности «Студенческая весна 2021».		
37.	28.04.2021	Посещение Историко-культурного музея	Историко-культурный музей	И.В. Логунова
38.	11.05.2021	Праздничное мероприятие, приуроченное к Дню Победы	ауд. 508	Заместитель директора по воспитательной работе, И.В. Логунова
39.	14.05.2021	Лекция «Великая Отечественная война и ее всемирное историческое значение»	ауд. 508	Член правления Союза Пенсионеров России Липецкой области Ю.Д. Марчевский
40.	14.05.2021	Интеллектуальная игра «Что? Где? Когда?», посвящённая Дню Победы	ауд. 508	Заместитель директора по воспитательной работе, И.В. Логунова
41.	16.05.2021	Участие студентов в городском забеге «Спортивный Липецк»	Город Липецк	Спортивный сектор
42.	18.05.2021	Молодежный образовательный форум по социальному проектированию.	ГДМ «Октябрь»	Заместитель директора по воспитательной работе, студактив
43.	19.05.2021	XXIX Всероссийский фестивали «Российская студенческая весна – Весна открытий»	Нижний Новгород	Российский союз молодежи
44.	24.05.2021	Внутривузовская интеллектуальная игра "Угадай мелодию"	ауд. 508	Заместитель директора по воспитательной работе, учебный сектор
45.	25.05.2021	Встреча, посвященная здоровому образу жизни и спорту	ауд. 508	Руководитель центра тестирования МБУ СК «Сокол» С.Игнатовская
46.	26.05.2021	Лекция по финансовому менеджменту	ауд. 508	Главный специалист общественных связей Липецкого филиала АО «РоссельхозБанк», АН.Гуров.
47.	28.05.2021	Профориентационное мероприятие	ООО «Моялино»	Ю.А. Чернявская
48.	30.05.2021	Помощь студентам – волонтеров филиала в организации III Липецкого полумарафона	Г. Липецк	Администрация города Липецка
49.	31.05.2021	Кейс-чемпионат для кураторов	ауд. 501	Заместитель директора по воспитательной работе, студактив
50.	Май 2021	Помощь студентам – волонтеров филиала в реализации проекта «Федеральная комфортная среда»	Г. Липецк	Отдел по работе с молодежью администрации города Липецка
51.	3.06.2021	Отчётное собрание Студенческого совета	ауд. 508	Заместитель директора по воспитательной работе, студсовет
52.	1-11.06.2021	Участие студентов в Всероссийском молодежном	Г. Липецк	Федеральное агентство по делам молодежи и

		образовательном форуме «Территория смыслов».		АНО «Россия – страна возможностей»
53.	26-27.08.2021	«Школа кураторов» (ауд.508)	аудитория 508	Заместитель директора по воспитательной работе, председатель Студсовета
54.	30.08.2021	Тимбилдинг для первокурсников	Аудитории 508, 501, 505, 404, 406, 308	Заместитель директора по воспитательной работе, кураторы
55.	1.09.2021	«День знаний», тимбилдинг для первокурсников	Аудитории 508, 501, 505, 404, 406, 308	Заместитель директора по воспитательной работе, кураторы
56.	1.09.2021	Экономический квест, посвященный году науки	Аудитории 508, 501, 505, 404, 406, 308	Отделение по Липецкой области Главного управления Центрального банка Российской Федерации по Центральному федеральному округу, заместитель директора по воспитательной работе
57.	3.09.2021	Участие студентов в акции, посвященной международному Дню солидарности в борьбе с терроризмом	Верхний парк	Отдел по работе с молодежью администрации города Липецка
58.	5.09.2021	Футбольная игра юношеской футбольной лиги	Стадион «Металлург»	Спортивный сектор
59.	8.09.2021	Деловая игра «Фондовый рынок», приуроченная к Дню Финансиста	Аудитория 308	Евсин М.Ю.
60.	9.09.2021	Мероприятие «Время - деньги», приуроченное к Дню Финансиста	Липецкая областная универсальная научная библиотека	Липецкая областная универсальная научная библиотека
61.	8-10.09.2021	Конкурс «фотография группы», организованный в рамках внутривузовского конкурса "Кубок групп первокурсников 2021"	онлайн	Заместитель директора по воспитательной работе, кураторы
62.	12-15.09.2021	Конкур «Тик ток», организованный в рамках внутривузовского конкурса "Кубок групп первокурсников 2021"	онлайн	Заместитель директора по воспитательной работе, кураторы
63.	13.09.2021	Собрание информационного сектора Студенческого совета	Аудитория 501	Заместитель директора по воспитательной работе, Студсовет

64.	14.09.2021	Собрание волонтерского сектора Студенческого совета Собрание творческого сектора Студенческого совета	Аудитория 501	Заместитель директора по воспитательной работе, Студсовет
65.	16.09.2021	Собрание спортивного сектора Студенческого совета Собрание клуба КВН	Аудитория 501	Заместитель директора по воспитательной работе, Студсовет
66.	17.09.2021	Собрание учебного сектора Студенческого совета	Аудитория 501	Заместитель директора по воспитательной работе, Студсовет
67.	13.09.2021	Интеллектуальная игра, посвященная избирательному праву	аудитория 508	Заместитель директора по воспитательной работе, учебный сектор
68.	14.09.2021	«Веревочный курс»	Верхний парк	Заместитель директора по воспитательной работе, кураторы
69.	15- 19.09.2021	«Интервью с кураторами», организованное в рамках внутривузовского конкурса "Кубок групп первокурсников 2021"	В группе в вк	Заместитель директора по воспитательной работе, кураторы
70.	20- 23.09.2021	«Портрет группы», организованный в рамках внутривузовского конкурса "Кубок групп первокурсников 2021"	аудитория 504	Заместитель директора по воспитательной работе, кураторы
71.	23.09.2021	Собрание Студенческого совета	аудитория 508	Заместитель директора по воспитательной работе
72.	23.09.2021	Встреча Студсовета с представителями АО «Россельхозбанка»	аудитория 508	Заместитель директора по воспитательной работе
73.	24.09.2021	Интеллектуально- развлекательная игра "Головоломка", организованная в рамках "Кубка первокурсников 2021"	аудитория 508	Заместитель директора по воспитательной работе, кураторы
74.	24.09.2021	Молодежный образовательный бизнес-форум по развитию навыков создания собственного бизнеса	ГДМ «Октябрь»	Отдел по работе с молодежью администрации города Липецка
75.	25- 30.09.2021	«Клип группы», организованный в рамках внутривузовского конкурса "Кубок групп первокурсников 2021"	В группе в вк	Заместитель директора по воспитательной работе, кураторы
76.	25.09.2021	Футбольная игра юношеской футбольной лиги	Стадион «Металлург»	Мельников В.В., спортивный сектор
77.	25.26.09.2021	Культурно-просветительская поездка в Казань	Казань	Активисты

78.	27.09.2021	Участие студентов в городском патриотическом квесте «Наша победа»	ГДМ «Октябрь»	Отдел по работе с молодежью администрации города Липецка
79.	28.09.2021	Акция «Чистый парк», организованная в рамках «Недели молодежного служения»	Нижний парк	Управление информационной политики Липецкой области
80.	28.09.2021	Участие студентов в городском мероприятии «День донора», организованном в рамках «Недели молодежного служения»	Областной центр переливания крови	Управление информационной политики Липецкой области
81.	28.09.2021	Интеллектуальный конкурс «Ребусня», организованный в рамках внутривузовского конкурса "Кубок групп первокурсников 2021"	аудитория 508	Заместитель директора по воспитательной работе, кураторы
82.	30.09.2021	Товарищеский футбольный матч	Спортивный комплекс «Молодежный»	Мельников В.В.
83.	30.09.2021	Участие студентов в открытии областного конкурса «Молодой лидер города Липецка 2021»	ГДМ «Октябрь»	Отдел по работе с молодежью администрации города Липецка
84.	1.10.2021	Участие в Региональном этапе конкурса «Студент года»	Управление информационной политики Липецкой области	Управление информационной политики Липецкой области
85.	2.10.2021	Футбольная игра юношеской футбольной лиги	Стадион «Авиатор»	Мельников В.В., спортивный сектор
86.	6.10.2021	Интеллектуальная игра, посвящённая здоровому образу жизни и спорту	аудитория 508	Заместитель директора по воспитательной работе, учебный сектор
87.	9-10.10.2021	Футбольная игра юношеской футбольной лиги	Стадион «Авиатор»	Мельников В.В., спортивный сектор
88.	10.10.2021	Награждение десяти победителей открытого конкурса достижений молодежи «Заявка на успех» (в том числе студентки вуза)	Управление информационной политики Липецкой области	Управление информационной политики Липецкой области
89.	10.10.2021	Собрание информационного сектора	аудитория 501	Заместитель директора по воспитательной работе, информационный сектор
90.	11.10.2021	Участие студентов во втором этапе Молодежного образовательного бизнес-форума по развитию навыков создания собственного бизнеса.	ГДМ «Октябрь»	Отдел по работе с молодежью администрации города Липецка

91.	12.10.2021	Внутривузовская интеллектуально-юмористическая викторина «Блиц-крик»	аудитория 501	Заместитель директора по воспитательной работе, клуб КВН
92.	12.10.2021	Творческий номер первокурсников, организованный в рамках внутривузовского конкурса "Кубок групп первокурсников 2021"	аудитория 508	Заместитель директора по воспитательной работе, кураторы
93.	13.10.2021	Финал внутривузовского конкурса «Кубок первокурсников 2021"	аудитория 508	Заместитель директора по воспитательной работе, кураторы
94.	14.10.2021	Беседа со студентами руководителя регионального отделения «Фонда продовольствия Русь» Екатерины Востриковой	аудитория 508	Заместитель директора по воспитательной работе
95.	15.10.2021	Участие студента филиала во награждении I Всероссийского конкурса «Наследие выдающихся предпринимателей России»	Г. Москва	Общероссийская общественная организация малого среднего предпринимательства «Опора России»
96.	15.10.2021	Профилактическая беседа со студентами на тему «Противодействие мошенничества в сфере информационно-телекоммуникационных технологий».	аудитория 206	Следователь ОРП в сфере ИТТ ОРП ПЛиПС СУ УМВД по г. Липецку Волокитина Юлия Олеговна
97.	16.10.2021	Футбольная игра юношеской футбольной лиги	Стадион «Авиатор»	Мельников В.В., спортивный сектор
98.	19.10.2021	Круглый стол «Развитие общественно-полезной деятельности студентов»	аудитория 501	Заместитель директора по воспитательной работе
99.	22.10.2021	Участие студентов в качестве волонтеров во Всероссийском физкультурно-спортивном комплексе "Готов к труду и обороне".	МАУ ФОК «Пламя»	ГБУЛО «Центр развития и мониторинга физической культуры и спорта», волонтерский сектор
100.	26.10.2021	Участие студентов в защите проектов участниками конкурса городского "Молодой лидер 2021»	ГДМ «Октябрь»	Отдел по работе с молодежью администрации города Липецка
101.	25.10.2021	«День рекламы»	аудитория 508	Кафедра «Менеджмент и общегуманитарные дисциплины»
102.	27.10.2021	Мастер-класс «До ужаса сладкие прянички»	аудитория 501	Заместитель директора по воспитательной

				работе, творческий сектор
103.	27.10.2021	Мастер-класс «Великие и ужасные бутылочки»	аудитория 501	Заместитель директора по воспитательной работе, творческий сектор
104.	28.10.2021	Мастер-класс по паперкрафту «Супер Бэтмен»	аудитория 501	Заместитель директора по воспитательной работе, творческий сектор
105.	28.10.2021	Мастер-класс «Страшные подсвечники»	аудитория 501	Заместитель директора по воспитательной работе, творческий сектор
106.	28.10.2021	Кейс-чемпионат для первокурсников «Номер один»	аудитория 501	Заместитель директора по воспитательной работе, учебный сектор
107.	29.10.2021	Интеллектуальная игра «Квиз»	аудитория 508	Заместитель директора по воспитательной работе, учебный сектор
108.	29.10.2021	Кейс-чемпионат для первокурсников «Номер один»	аудитория 501	Заместитель директора по воспитательной работе, учебный сектор
109.	29.10.2021	День Менеджера	аудитория 508	Журавлева О.В.
110.	29.10.2021	Интеллектуальная игра кино-shot	аудитория 508	Заместитель директора по воспитательной работе, учебный сектор
111.	29.10.2021	«День тыквы»	аудитория 501	Заместитель директора по воспитательной работе, кураторы
112.	29.10.2021	Мероприятие «Китайская культура: Миссия мира и дружбы», организованное в рамках празднования Дня народного единства	Аудитория 306	Чернявская Ю.А.
113.	29.10.2021	Информационно-образовательное мероприятие по формированию антинаркотического поведения и здоровому образу жизни	Аудитория 406	Представители центра СПИД
114.	31.10.2021	Победа команды университета в финале первенства ЮФЛ по мини-футболу города Липецка.	Стадион «Авиатор»	Мельников В.В., спортивный сектор
115.	3.11.2021	Онлайн викторина «Вместе мы едины», приуроченная к "Дню народного единства"	Онлайн	Заместитель директора по воспитательной работе, учебный сектор
116.	18.11.2021	Межвузовская интеллектуальная игра «Что? Где? Когда?» по	ФГБОУ ВО «Липецкий	ФГБОУ ВО «Липецкий государственный

		международным отношениям и народному единству	государственный технический университет»	технический университет»
117.	25.11.2021	Внутривузовская игра "Что? Где? Когда? - Дружба народов"	аудитория 508	Заместитель директора по воспитательной работе
118.	26-28.11.2021	Участие студентов в проекте Студенческого совета Финансового университета Москвы «Школа актива»	База отдыха Финуниверситета «Лесное озеро»	Финуниверситет
119.	30.11.2021	Интеллектуальная игра «Ребусня», организованная в рамках проекта студенческого совета «ПобедительГО»	аудитория 508	Заместитель директора по воспитательной работе, студактив
120.	30.11.2021	Интеллектуальная игра «Бухгалтер 2021».	аудитория 508	Самойлова Т.Д.
121.	1.12.2021	Квест, организованный в рамках Дня борьбы со СПИДом	5 этаж	Заместитель директора по воспитательной работе, волонтерский сектор
122.	1.12.2021	Интеллектуальная игра «Здесь и сейчас», организованная в рамках проекта «Интеллектуальный баттл»	Управление молодежной политики Липецкой области	Управление молодежной политики Липецкой области
123.	2.12.2021	Игротека, организованная в рамках проекта студенческого совета «ПобедительГО»	аудитория 508	Заместитель директора по воспитательной работе, студактив
124.	3.12.2021	Экологический кейс «Лебединое озеро», организованный в рамках проекта студенческого совета «ПобедительГО»	аудитория 501	Заместитель директора по воспитательной работе, студактив
125.	7.12.2021	Финальное мероприятие проекта студенческого совета «ПобедительГО»	аудитория 508	Заместитель директора по воспитательной работе, студактив
126.	7.12.2021	Кейс-чемпионат "Бюджет семьи"	аудитория 308	Некрасова Е.А.
127.	7-11.12.2021	Участие студентов в Образовательном форуме "Национальная лига студенческих клубов	Г. Рязань	РГУ им. С.А. Есенина
128.	8.12.2021	Интеллектуальная игра «Головоломка», организованная в рамках проекта студенческого совета «ПобедительГО»	аудитория 508	Заместитель директора по воспитательной работе, студактив
129.	10.12.2021	Фестиваль творческих исследовательских проектов студентов «Купцы XIX века в истории нашего города»	аудитория 206	Логунова И.В.
130.	14.12.2021	Мастер-класс по актерскому мастерству, организованный в рамках конкурса "Мисс и Мистер Финуниверситет 2021"	аудитория 508	Заместитель директора по воспитательной работе, студактив

131.	16.12.2021	Интеллектуальная игра в рамках конкурса «Мисс и мистер Финуниверситет»	аудитория 508	Заместитель директора по воспитательной работе, учебный сектор
132.	17.12.2021	Финал кейс-чемпионата Nutella Morning Club	аудитория 508	Заместитель директора по воспитательной работе, учебный сектор
133.	21.12.2021	Мастер-класс по ёлочным игрушкам	аудитория 505	Заместитель директора по воспитательной работе, творческий сектор
134.	22.12.2021	Мастер-класс по снежинкам в технике квиллинг	аудитория 505	Заместитель директора по воспитательной работе, творческий сектор
135.	23.12.2021	Мастер-класс по новогодним колечкам из бисера	аудитория 505	Заместитель директора по воспитательной работе, творческий сектор
136.	24.12.2021	Финал внутривузовского конкурса «Мисс и Мистер Финуниверситета 2021»	аудитория 508	Заместитель директора по воспитательной работе, творческий сектор
137.	25.12.2021	Акция филиала «Подарок от Деда Мороза» для детей «Боринского ЦПД»	«Боринский ЦПД»	Заместитель директора по воспитательной работе, волонтерский сектор
138.	27.12.2021	Акция филиала «Подарок от Деда Мороза» для детей Центра помощи детям, оставшимся без попечения родителей имени Э.Б. Белана,	Центр помощи детям, оставшимся без попечения родителей имени Э.Б. Белана,	Заместитель директора по воспитательной работе, волонтерский сектор
139.	27.12.2021	Собрание Студенческого совета	аудитория 508	Заместитель директора по воспитательной работе, председатель Студсовета
140.	29.12.2021	Новогодний «Киношот»	аудитория 508	Заместитель директора по воспитательной работе, учебный сектор
141.	29.12.2021	Новогодняя встреча «Тайный Санта»	аудитория 508	Заместитель директора по воспитательной работе, творческий сектор

Приложение 11 Перечень выставок и экспозиций библиотеки Липецкого филиала
Финуниверситета за отчетный период (01.01.2021 – 01.04.2022)

№ п/п	Дата проведения	Название мероприятия	Место проведения	Ответственные и участники
1.	11 января-1 февраля 2021	Выставка «Времен переплетенье» – юбилейная выставка трудов преподавателей Финуниверситета	читальный зал библиотеки	Соколова С.В.
2.	11 января 2021	Виртуальная выставка «Даты и события 2021 года»	сайт филиала - раздел библиотека	Соколова С.В.
3.	11 января -31 декабря 2021	Продолжение акции «Почитайка»	читальный зал библиотеки	Соколова С.В.
4.	11 января -2 сентября 2021	Выставка «Листая страницы твои в юбилей» – юбилейная выставка	читальный зал библиотеки	Соколова С.В.
5.	11 января - 21 января 2021	Книжная выставка «Книжная радуга учебников»	читальный зал библиотеки	Рудакова И.В.
6.	22 января - 4 февраля 2021	Книжная выставка «Социология – зеркало общества»	читальный зал библиотеки	Рудакова И.В.
7.	4 февраля -2 сентября 2021	Выставка «История университета в трудах преподавателей» (юбилейная выставка и ко Дню Российской науки)	читальный зал библиотеки	Соколова С.В.
8.	4 февраля – 18 февраля 2021	Книжная выставка «По лабиринтам права»	читальный зал библиотеки	Рудакова И.В.
9.	5 февраля - 16 февраля 2021	Дни информации «Интеллектуальный капитал для научно-технологического развития страны/ региона»	ЛОУНБ	Соколова С.В.
10.	19 февраля – 4 марта 2021	Книжная выставка «Экология. Безопасность. Жизнь»	читальный зал библиотеки	Рудакова И.В.
11.	2 марта 2021	Виртуальная выставка «Букет из самых нежных чувств» (к 8 марта)	сайт филиала - раздел библиотека	Соколова С.В.
12.	2 марта-26 апреля 2021	Выставка-экспозиция «Моя малая Родина» (совместно с Государственным архивом новейшей истории Липецкой области)	читальный зал библиотеки	Соколова С.В.
13.	5 марта – 19 марта 2021	Книжная выставка «Учет и аудит в России»	читальный зал библиотеки	Рудакова И.В.

№ п/п	Дата проведения	Название мероприятия	Место проведения	Ответственные и участники
14.	20 марта - 6 апреля 2021	Книжная выставка «Моделирование экономических процессов»	читальный зал библиотеки	Рудакова И.В.
15.	6 апреля -18 апреля 2021	Дни специалиста «Информационная и патентная грамотность для образовательной среды региона»	ЛОУНБ	Соколова С.В.
16.	7 апреля - 21 апреля 2021	Книжная выставка «Инновационное развитие России»	читальный зал библиотеки	Рудакова И.В.
17.	27 апреля – 15 мая 2021	Выставка-экспозиция «Они дошли с победой до Рейхстага» (ко дню Победы в Великой Отечественной войне)	читальный зал библиотеки	Соколова С.В.
18.	27 апреля -18 июня 2021	Выставка-экспозиция «Юность, опаленная войной» ко дню Победы в Великой Отечественной войне) (совместно с Государственным архивом новейшей истории Липецкой области)	читальный зал библиотеки	Соколова С.В.
19.	27 апреля 2021	Виртуальная выставка «Сороковые, пороховые...» (ко дню Победы в Великой Отечественной войне)	сайт филиала - раздел библиотека	Соколова С.В.
20.	22 апреля -6 мая 2021	Книжная выставка «Малый бизнес, как основа развития региона»	читальный зал библиотеки	Рудакова И.В.
21.	7 мая -20 мая 2021	Книжная выставка «Маркетинг и реклама»	читальный зал библиотеки	Рудакова И.В.
22.	11 мая -23 мая 2021	Дни информации «Инвестиционные тенденции инновационной экономики»	ЛОУНБ	Соколова С.В.
23.	21 мая -8 июня 2021	Книжная выставка «Основы Российского государства и права»	читальный зал библиотеки	Рудакова И.В.
24.	9 июня- 2 сентября 2021	Книжная выставка «Реклама-величайшее искусство»	читальный зал библиотеки	Рудакова И.В.
25.	5 июня 2021	Виртуальная выставка «Мы – Россияне» (ко дню России)	сайт филиала - раздел библиотека	Соколова С.В.

№ п/п	Дата проведения	Название мероприятия	Место проведения	Ответственные и участники
26.	17 июня 2021	Виртуальная выставка «Память пылающих лет» - (день памяти и скорби)	сайт филиала - раздел библиотека	Соколова С.В.
27.	18 июня-11 ноября 2021	Выставка-экспозиция «Так начиналась война» (совместно с Государственным архивом новейшей истории Липецкой области)	читальный зал библиотеки	Соколова С.В.
28.	3 сентября – 30 декабря 2021	Книжная выставка «С новой книгой – в новый учебный год»	читальный зал библиотеки	Рудакова И.В.
29.	3 сентября -16 сентября 2021	Книжная выставка «Вам, студенты первокурсники!»	читальный зал библиотеки	Рудакова И.В.
30.	3 сентября – 30 декабря 2021	Выставка «Наши успехи и достижения» – юбилейная выставка	читальный зал библиотеки	Соколова С.В.
31.	8 сентября 2021	Мероприятие: «Время и деньги»	ЛОУНБ	Соколова С.В.
32.	17 сентября-30 сентября 2021	Книжная выставка «Фестиваль словарей»	читальный зал библиотеки	Рудакова И.В.
33.	21 сентября -30 сентября 2021	Дни специалиста «Агропромышленный комплекс региона: перспективы развития на инновационной основе» (с материалами по Липецкой области)	ЛОУНБ	Соколова С.В.
34.	1 октября-15 октября 2021	Книжная выставка «Человек. Государство. Закон»	читальный зал библиотеки	Рудакова И.В.
35.	5 октября-8 октября 2021	Дни информации: национальный проект «Производительность труда»	ЛОУНБ	Соколова С.В.
36.	16 октября-28 октября 2021	Книжная выставка «Современный менеджмент»	читальный зал библиотеки	Рудакова И.В.
37.	29 октября-10 ноября 2021	Книжная выставка «О прошлом-для будущего»	читальный зал библиотеки	Рудакова И.В.
38.	11 ноября-25 ноября 2021	Книжная выставка «Библиотека предлагает»	читальный зал библиотеки	Рудакова И.В.
39.	26 ноября 2021	Просветительская лекция «Явление киборгов: переходя к цифровому миру»	ЛОУНБ	Соколова С.В.
40.	11 ноября 2021-10 января 2022	Выставка-экспозиция «Елец освобожденный» (совместно с Государственным архивом	читальный зал библиотеки	Соколова С.В.

№ п/п	Дата проведения	Название мероприятия	Место проведения	Ответственные и участники
		новейшей истории Липецкой области)		
41.	26 ноября-9 декабря 2021	Книжная выставка «Библиотека Сбербанка: читаем, думаем, применяем»	читальный зал библиотеки	Рудакова И.В.
42.	10 декабря-22 декабря 2021	Книжная выставка «Финансовый менеджмент»	читальный зал библиотеки	Рудакова И.В.
43.	23 декабря 2021-10 января 2022	Книжная выставка «Бухгалтерский учет и отчетность»	читальный зал библиотеки	Рудакова И.В.
44.	10 января 2022	Выставка «Труды преподавателей Финуниверситета» обновление	читальный зал библиотеки	Рудакова И.В.
45.	10 января 2022	Виртуальная выставка «Даты и события 2022 года»	сайт филиала - раздел библиотека	Соколова С.В.
46.	10 января-25 апреля 2022	Выставка-экспозиция «По страницам нашей памяти» - к 90-летию со дня рождения Зубкова И.А. (совместно с Государственным архивом новейшей истории Липецкой области)	читальный зал библиотеки	Соколова С.В.
47.	10 января 2022	Виртуальная выставка «Самые красивые виды народного искусства России» (к Году народного искусства и нематериального культурного наследия России)	сайт филиала - раздел библиотека	Соколова С.В.
48.	10 января -22 января 2022	Книжная выставка «Современная актуальная универсальная литература»	читальный зал библиотеки	Рудакова И.В.
49.	23 января-25 апреля 2022	Выставка-экспозиция «Характер закаляют здесь» - к 95-летию со дня образования ДОСААФ (совместно с Государственным архивом новейшей истории Липецкой области).	читальный зал библиотеки	Соколова С.В.
50.	24 января – 5 февраля 2022	Книжная выставка «Развитие философской мысли»	читальный зал библиотеки	Рудакова И.В.
51.	7 февраля – 19 февраля 2022	Книжная выставка «Математические исследования в экономике»	читальный зал библиотеки	Рудакова И.В.

№ п/п	Дата проведения	Название мероприятия	Место проведения	Ответственные и участники
52.	5 февраля 2022	Виртуальная выставка «Творцы российской науки» ко дню науки	сайт филиала - раздел библиотека	Соколова С.В.
53.	21 февраля – 4 марта 2022	Книжная выставка «Английский язык в вузе»	читальный зал библиотеки	Рудакова И.В.
54.	21 февраля -30 апреля 2022	Выставка-экспозиция «Преподаватель и ученый» (к 70-летию В. Н. Уродовских	читальный зал библиотеки	Соколова С.В.
55.	1 марта 2022	Виртуальная выставка «Провесну, любовь и красоту...» (к 8 марта)	сайт филиала - раздел библиотека	Соколова С.В.
56.	5 марта – 18 марта 2022	Книжная выставка «Этика делового человека»	читальный зал библиотеки	Рудакова И.В.
57.	15 марта - 18 марта 2022	Мероприятие - час информации: «Справедливые цифровые финансовые услуги»	ЛОУНБ	Соколова С.В.
58.	19 марта – 1 апреля 2022	Книжная выставка «Информационные системы и технологии в экономике»	читальный зал библиотеки	Рудакова И.В.

Показатели самообследования, по основным направлениям деятельности Липецкого филиала Финуниверситета за 2021 год

№ п/п	Показатели	Единица измерения	Значение показателя
1.	Образовательная деятельность		
1.1	Общая численность студентов, обучающихся по образовательным программам бакалавриата, программам специалитета, программам магистратуры, в том числе:	человек	1195
1.1.1	По очной форме обучения	человек	407
1.1.2	По очно-заочной форме обучения	человек	130
1.1.3	По заочной форме обучения	человек	658
1.2	Общая численность аспирантов (адъюнктов, ординаторов, интернов, ассистентов-стажеров), обучающихся по образовательным программам подготовки научно-педагогических кадров в аспирантуре (адъюнктуре), программам ординатуры, программам ассистентуры-стажировки, в том числе:	человек	0
1.2.1	По очной форме обучения	человек	0
1.2.2	По очно-заочной форме обучения	человек	0
1.2.3	По заочной форме обучения	человек	0
1.3	Общая численность студентов, обучающихся по образовательным программам среднего профессионального образования, в том числе:	человек	0
1.3.1	По очной форме обучения	человек	0
1.3.2	По очно-заочной форме обучения	человек	0
1.3.3	По заочной форме обучения	человек	0
1.4	Средний балл студентов, принятых по результатам единого государственного экзамена на первый курс на обучение по очной форме по программам бакалавриата и специалитета по договору об образовании на обучение по образовательным программам высшего образования	баллы	62,31
1.5	Средний балл студентов, принятых по результатам дополнительных вступительных испытаний на первый курс на обучение по очной форме по программам бакалавриата и специалитета по договору об образовании на обучение по образовательным программам высшего образования	баллы	0
1.6	Средний балл студентов, принятых по результатам единого государственного экзамена и результатам дополнительных вступительных испытаний на обучение по очной форме по программам	баллы	79,31

№ п/п	Показатели	Единица измерения	Значение показателя
	бакалавриата и специалитета за счет средств соответствующих бюджетов бюджетной системы Российской Федерации		
1.7	Численность студентов - победителей и призеров заключительного этапа всероссийской олимпиады школьников, членов сборных команд Российской Федерации, участвовавших в международных олимпиадах по общеобразовательным предметам по специальностям и (или) направлениям подготовки, соответствующим профилю всероссийской олимпиады школьников или международной олимпиады, принятых на очную форму обучения на первый курс по программам бакалавриата и специалитета без вступительных испытаний	человек	0
1.8	Численность студентов - победителей и призеров олимпиад школьников, принятых на очную форму обучения на первый курс по программам бакалавриата и специалитета по специальностям и направлениям подготовки, соответствующим профилю олимпиады школьников, без вступительных испытаний	человек	0
1.9	Численность/удельный вес численности студентов, принятых на условиях целевого приема на первый курс на очную форму обучения по программам бакалавриата и специалитета в общей численности студентов, принятых на первый курс по программам бакалавриата и специалитета на очную форму обучения	человек/%	1/0,82
1.10	Удельный вес численности студентов, обучающихся по программам магистратуры, в общей численности студентов, обучающихся по образовательным программам бакалавриата, программам специалитета, программам магистратуры	%	18,74
1.11	Численность/удельный вес численности студентов, имеющих диплом бакалавра, диплом специалиста или диплом магистра других организаций, осуществляющих образовательную деятельность, принятых на первый курс на обучение по программам магистратуры образовательной организации, в общей численности студентов, принятых на первый курс по программам магистратуры на очную форму обучения	человек/%	8/42,11
1.12[1]	Общая численность студентов образовательной организации, обучающихся в филиале образовательной организации (далее - филиал)	человек	1195
2.	Научно-исследовательская деятельность		
2.1	Количество цитирований в индексируемой системе цитирования Web of Science в расчете на 100 научно-педагогических работников	единиц	28,75
2.2	Количество цитирований в индексируемой системе цитирования Scopus в расчете на 100 научно-педагогических работников	единиц	160

№ п/п	Показатели	Единица измерения	Значение показателя
2.3	Количество цитирований в Российском индексе научного цитирования (далее - РИНЦ) в расчете на 100 научно-педагогических работников	единиц	7064,35
2.4	Количество статей в научной периодике, индексируемой в системе цитирования Web of Science, в расчете на 100 научно-педагогических работников	единиц	66,09
2.5	Количество статей в научной периодике, индексируемой в системе цитирования Scopus, в расчете на 100 научно-педагогических работников	единиц	59,13
2.6	Количество публикаций в РИНЦ в расчете на 100 научно-педагогических работников	единиц	264,35
2.7	Общий объем научно-исследовательских, опытно-конструкторских и технологических работ (далее - НИОКР)	тыс. руб.	3590
2.8	Объем НИОКР в расчете на одного научно-педагогического работника	тыс. руб.	124,87
2.9	Удельный вес доходов от НИОКР в общих доходах образовательной организации	%	4,47
2.10	Удельный вес НИОКР, выполненных собственными силами (без привлечения соисполнителей), в общих доходах образовательной организации от НИОКР	%	100
2.11	Доходы от НИОКР (за исключением средств бюджетов бюджетной системы Российской Федерации, государственных фондов поддержки науки) в расчете на одного научно-педагогического работника	тыс. руб.	120
2.12	Количество лицензионных соглашений	единиц	0
2.13	Удельный вес средств, полученных образовательной организацией от управления объектами интеллектуальной собственности, в общих доходах образовательной организации	%	0
2.14	Численность/удельный вес численности научно-педагогических работников без ученой степени - до 30 лет, кандидатов наук - до 35 лет, докторов наук - до 40 лет, в общей численности научно-педагогических работников	человек/%	6/15,00
2.15	Численность/удельный вес численности научно-педагогических работников, имеющих ученую степень кандидата наук, в общей численности научно-педагогических работников образовательной организации	человек/%	24/83,48
2.16	Численность/удельный вес численности научно-педагогических работников, имеющих ученую степень доктора наук, в общей численности научно-педагогических работников образовательной организации	человек/%	2,25/7,83
2.17[2]	Численность/удельный вес численности научно-педагогических работников, имеющих ученую степень кандидата и доктора наук, в общей численности научно-педагогических работников филиала (без совместителей и работающих по договорам гражданско-правового характера)		0,9
2.18	Количество научных журналов, в том числе электронных, издаваемых образовательной организацией	единиц	1

№ п/п	Показатели	Единица измерения	Значение показателя
2.19	Количество грантов за отчетный период в расчете на 100 научно-педагогических работников	единиц	6,96
3.	Международная деятельность		
3.1	Численность/удельный вес численности иностранных студентов (кроме стран Содружества Независимых Государств (далее - СНГ)), обучающихся по образовательным программам бакалавриата, программам специалитета, программам магистратуры, в общей численности студентов, в том числе:	человек/%	0/0
3.1.1	По очной форме обучения	человек/%	0/0
3.1.2	По очно-заочной форме обучения	человек/%	0/0
3.1.3	По заочной форме обучения	человек/%	0/0
3.2	Численность/удельный вес численности иностранных студентов из стран СНГ, обучающихся по образовательным программам бакалавриата, программам специалитета, программам магистратуры, в общей численности студентов, в том числе:	человек/%	16/1,34
3.2.1	По очной форме обучения	человек/%	4/0,98
3.2.2	По очно-заочной форме обучения	человек/%	3/2,31
3.2.3	По заочной форме обучения	человек/%	9/1,37
3.3	Численность/удельный вес численности иностранных студентов (кроме стран СНГ), завершивших освоение образовательных программ бакалавриата, программ специалитета, программ магистратуры, в общем выпуске студентов	человек/%	0/0
3.4	Численность/удельный вес численности иностранных студентов из стран СНГ, завершивших освоение образовательных программ бакалавриата, программ специалитета, программ магистратуры, в общем выпуске студентов	человек/ %	8/2,51
3.5	Численность/удельный вес численности студентов образовательной организации, обучающихся по очной форме обучения по образовательным программам бакалавриата, программам специалитета, программам магистратуры, прошедших обучение за рубежом не менее семестра (триместра), в общей численности студентов	человек/ %	1/0,25
3.6	Численность студентов иностранных образовательных организаций, прошедших обучение в образовательной организации по очной форме обучения по образовательным программам бакалавриата, программам специалитета, программам магистратуры не менее семестра (триместра)	человек	0
3.7	Численность/удельный вес численности иностранных граждан из числа научно-педагогических работников в общей численности научно-педагогических работников	человек/%	0/0

№ п/п	Показатели	Единица измерения	Значение показателя
3.8	Численность/удельный вес численности иностранных граждан (кроме стран СНГ) из числа аспирантов (адъюнктов, ординаторов, интернов, ассистентов-стажеров) образовательной организации в общей численности аспирантов (адъюнктов, ординаторов, интернов, ассистентов-стажеров)	человек/%	0/0
3.9	Численность/удельный вес численности иностранных граждан стран СНГ из числа аспирантов (адъюнктов, ординаторов, интернов, ассистентов-стажеров) образовательной организации в общей численности аспирантов (адъюнктов, ординаторов, интернов, ассистентов-стажеров)	человек/%	0/0
3.10	Объем средств, полученных образовательной организацией на выполнение НИОКР от иностранных граждан и иностранных юридических лиц	тыс. руб.	0
3.11	Объем средств от образовательной деятельности, полученных образовательной организацией от иностранных граждан и иностранных юридических лиц	тыс. руб.	1087,1
4.	Финансово-экономическая деятельность		
4.1	Доходы образовательной организации по всем видам финансового обеспечения (деятельности)	тыс. руб.	80358
4.2	Доходы образовательной организации по всем видам финансового обеспечения (деятельности) в расчете на одного научно-педагогического работника	тыс. руб.	2795,06
4.3	Доходы образовательной организации из средств от приносящей доход деятельности в расчете на одного научно-педагогического работника	тыс. руб.	2178,26
4.4	Отношение среднего заработка научно-педагогического работника в образовательной организации (по всем видам финансового обеспечения (деятельности)) к средней заработной плате по экономике региона, в том числе:	%	215,3
5.	Инфраструктура		
5.1	Общая площадь помещений, в которых осуществляется образовательная деятельность, в расчете на одного студента, в том числе:	кв. м	9,03
5.1.1	Имеющихся у образовательной организации на праве собственности	кв. м	0
5.1.2	Закрепленных за образовательной организацией на праве оперативного управления	кв. м	5,08
5.1.3	Предоставленных образовательной организации в аренду, безвозмездное пользование	кв. м	3,95
5.2	Количество компьютеров в расчете на одного студента	единиц	0,33
5.3	Удельный вес стоимости оборудования (не старше 5 лет) образовательной организации в общей стоимости оборудования	%	47,72
5.4	Количество экземпляров печатных учебных изданий (включая учебники и учебные пособия) из общего количества единиц хранения библиотечного фонда, состоящих на учете, в расчете на одного студента	единиц	34,56

№ п/п	Показатели	Единица измерения	Значение показателя
5.5	Удельный вес укрупненных групп специальностей и направлений подготовки, обеспеченных электронными учебными изданиями (включая учебники и учебные пособия) в количестве не менее 20 изданий по основным областям знаний	%	100
5.6	Численность/удельный вес численности студентов, проживающих в общежитиях, в общей численности студентов, нуждающихся в общежитиях	человек/%	0/0
6.	Обучение инвалидов и лиц с ограниченными возможностями здоровья		
6.1	Численность/удельный вес численности студентов из числа инвалидов и лиц с ограниченными возможностями здоровья, обучающихся по программам бакалавриата, программам специалитета и программам магистратуры, в общей численности студентов, обучающихся по программам бакалавриата, программам специалитета и программам магистратуры	человек/%	9/0,75
6.2	Общее количество адаптированных образовательных программ высшего образования, в том числе	единиц	0
6.2.1	программ бакалавриата и программ специалитета	единиц	0
	для инвалидов и лиц с ограниченными возможностями здоровья с нарушениями зрения	единиц	0
	для инвалидов и лиц с ограниченными возможностями здоровья с нарушениями слуха	единиц	0
	для инвалидов и лиц с ограниченными возможностями здоровья с нарушениями опорно-двигательного аппарата	единиц	0
	для инвалидов и лиц с ограниченными возможностями здоровья с другими нарушениями	единиц	0
	для инвалидов и лиц с ограниченными возможностями здоровья со сложными дефектами (два и более нарушений)	единиц	0
6.2.2	программ магистратуры	единиц	0
	для инвалидов и лиц с ограниченными возможностями здоровья с нарушениями зрения	единиц	0
	для инвалидов и лиц с ограниченными возможностями здоровья с нарушениями слуха	единиц	0
	для инвалидов и лиц с ограниченными возможностями здоровья с нарушениями опорно-двигательного аппарата	единиц	0
	для инвалидов и лиц с ограниченными возможностями здоровья с другими нарушениями	единиц	0
	для инвалидов и лиц с ограниченными возможностями здоровья со сложными дефектами (два и более нарушений)	единиц	0
6.3	Общая численность инвалидов и лиц с ограниченными возможностями здоровья, обучающихся по программам бакалавриата и программам специалитета, в том числе	человек	9
6.3.1	по очной форме обучения	человек	5
	инвалидов и лиц с ограниченными возможностями здоровья с нарушениями зрения	человек	0

№ п/п	Показатели	Единица измерения	Значение показателя
	инвалидов и лиц с ограниченными возможностями здоровья с нарушениями слуха	человек	1
	инвалидов и лиц с ограниченными возможностями здоровья с нарушениями опорно-двигательного аппарата	человек	4
	инвалидов и лиц с ограниченными возможностями здоровья с другими нарушениями	человек	0
	инвалидов и лиц с ограниченными возможностями здоровья со сложными дефектами (два и более нарушений)	человек	0
6.3.2	по очно-заочной форме обучения	человек	1
	инвалидов и лиц с ограниченными возможностями здоровья с нарушениями зрения	человек	0
	инвалидов и лиц с ограниченными возможностями здоровья с нарушениями слуха	человек	0
	инвалидов и лиц с ограниченными возможностями здоровья с нарушениями опорно-двигательного аппарата	человек	0
	инвалидов и лиц с ограниченными возможностями здоровья с другими нарушениями	человек	1
	инвалидов и лиц с ограниченными возможностями здоровья со сложными дефектами (два и более нарушений)	человек	0
6.3.3	по заочной форме обучения	человек	3
	инвалидов и лиц с ограниченными возможностями здоровья с нарушениями зрения	человек	0
	инвалидов и лиц с ограниченными возможностями здоровья с нарушениями слуха	человек	0
	инвалидов и лиц с ограниченными возможностями здоровья с нарушениями опорно-двигательного аппарата	человек	2
	инвалидов и лиц с ограниченными возможностями здоровья с другими нарушениями	человек	1
	инвалидов и лиц с ограниченными возможностями здоровья со сложными дефектами (два и более нарушений)	человек	0
6.4	Общая численность инвалидов и лиц с ограниченными возможностями здоровья, обучающихся по адаптированным программам бакалавриата и программам специалитета, в том числе	человек	0
6.4.1	по очной форме обучения	человек	0
	инвалидов и лиц с ограниченными возможностями здоровья с нарушениями зрения	человек	0
	инвалидов и лиц с ограниченными возможностями здоровья с нарушениями слуха	человек	0
	инвалидов и лиц с ограниченными возможностями здоровья с нарушениями опорно-двигательного аппарата	человек	0
	инвалидов и лиц с ограниченными возможностями здоровья с другими нарушениями	человек	0

№ п/п	Показатели	Единица измерения	Значение показателя
	инвалидов и лиц с ограниченными возможностями здоровья со сложными дефектами (два и более нарушений)	человек	0
6.4.2	по очно-заочной форме обучения	человек	0
	инвалидов и лиц с ограниченными возможностями здоровья с нарушениями зрения	человек	0
	инвалидов и лиц с ограниченными возможностями здоровья с нарушениями слуха	человек	0
	инвалидов и лиц с ограниченными возможностями здоровья с нарушениями опорно-двигательного аппарата	человек	0
	инвалидов и лиц с ограниченными возможностями здоровья с другими нарушениями	человек	0
	инвалидов и лиц с ограниченными возможностями здоровья со сложными дефектами (два и более нарушений)	человек	0
6.4.3	по заочной форме обучения	человек	0
	инвалидов и лиц с ограниченными возможностями здоровья с нарушениями зрения	человек	0
	инвалидов и лиц с ограниченными возможностями здоровья с нарушениями слуха	человек	0
	инвалидов и лиц с ограниченными возможностями здоровья с нарушениями опорно-двигательного аппарата	человек	0
	инвалидов и лиц с ограниченными возможностями здоровья с другими нарушениями	человек	0
	инвалидов и лиц с ограниченными возможностями здоровья со сложными дефектами (два и более нарушений)	человек	0
6.5	Общая численность инвалидов и лиц с ограниченными возможностями здоровья, обучающихся по программам магистратуры, в том числе	человек	0
6.5.1	по очной форме обучения	человек	0
	инвалидов и лиц с ограниченными возможностями здоровья с нарушениями зрения	человек	0
	инвалидов и лиц с ограниченными возможностями здоровья с нарушениями слуха	человек	0
	инвалидов и лиц с ограниченными возможностями здоровья с нарушениями опорно-двигательного аппарата	человек	0
	инвалидов и лиц с ограниченными возможностями здоровья с другими нарушениями	человек	0
	инвалидов и лиц с ограниченными возможностями здоровья со сложными дефектами (два и более нарушений)	человек	0
6.5.2	по очно-заочной форме обучения	человек	0
	инвалидов и лиц с ограниченными возможностями здоровья с нарушениями зрения	человек	0

№ п/п	Показатели	Единица измерения	Значение показателя
	инвалидов и лиц с ограниченными возможностями здоровья с нарушениями слуха	человек	0
	инвалидов и лиц с ограниченными возможностями здоровья с нарушениями опорно-двигательного аппарата	человек	0
	инвалидов и лиц с ограниченными возможностями здоровья с другими нарушениями	человек	0
	инвалидов и лиц с ограниченными возможностями здоровья со сложными дефектами (два и более нарушений)	человек	0
6.5.3	по заочной форме обучения	человек	0
	инвалидов и лиц с ограниченными возможностями здоровья с нарушениями зрения	человек	0
	инвалидов и лиц с ограниченными возможностями здоровья с нарушениями слуха	человек	0
	инвалидов и лиц с ограниченными возможностями здоровья с нарушениями опорно-двигательного аппарата	человек	0
	инвалидов и лиц с ограниченными возможностями здоровья с другими нарушениями	человек	0
	инвалидов и лиц с ограниченными возможностями здоровья со сложными дефектами (два и более нарушений)	человек	0
6.6	Общая численность инвалидов и лиц с ограниченными возможностями здоровья, обучающихся по адаптированным программам магистратуры, в том числе	человек	0
6.6.1	по очной форме обучения	человек	0
	инвалидов и лиц с ограниченными возможностями здоровья с нарушениями зрения	человек	0
	инвалидов и лиц с ограниченными возможностями здоровья с нарушениями слуха	человек	0
	инвалидов и лиц с ограниченными возможностями здоровья с нарушениями опорно-двигательного аппарата	человек	0
	инвалидов и лиц с ограниченными возможностями здоровья с другими нарушениями	человек	0
	инвалидов и лиц с ограниченными возможностями здоровья со сложными дефектами (два и более нарушений)	человек	0
6.6.2	по очно-заочной форме обучения	человек	0
	инвалидов и лиц с ограниченными возможностями здоровья с нарушениями зрения	человек	0
	инвалидов и лиц с ограниченными возможностями здоровья с нарушениями слуха	человек	0
	инвалидов и лиц с ограниченными возможностями здоровья с нарушениями опорно-двигательного аппарата	человек	0
	инвалидов и лиц с ограниченными возможностями здоровья с другими нарушениями	человек	0

№ п/п	Показатели	Единица измерения	Значение показателя
	инвалидов и лиц с ограниченными возможностями здоровья со сложными дефектами (два и более нарушений)	человек	0
6.6.3	по заочной форме обучения	человек	0
	инвалидов и лиц с ограниченными возможностями здоровья с нарушениями зрения	человек	0
	инвалидов и лиц с ограниченными возможностями здоровья с нарушениями слуха	человек	0
	инвалидов и лиц с ограниченными возможностями здоровья с нарушениями опорно-двигательного аппарата	человек	0
	инвалидов и лиц с ограниченными возможностями здоровья с другими нарушениями	человек	0
	инвалидов и лиц с ограниченными возможностями здоровья со сложными дефектами (два и более нарушений)	человек	0
6.7	Численность/удельный вес численности работников образовательной организации, прошедших повышение квалификации по вопросам получения высшего образования инвалидами и лицами с ограниченными возможностями здоровья, в общей численности работников образовательной организации, в том числе:	человек/%	71 / 88,75
6.7.1	численность/удельный вес профессорско-преподавательского состава, прошедшего повышение квалификации по вопросам получения высшего образования инвалидами и лицами с ограниченными возможностями здоровья, в общей численности профессорско-преподавательского состава	человек/%	40 / 100
6.7.2	численность/удельный вес учебно-вспомогательного персонала, прошедшего повышение квалификации по вопросам получения высшего образования инвалидами и лицами с ограниченными возможностями здоровья, в общей численности учебно-вспомогательного персонала	человек/%	7 / 87,5