

Федеральное государственное образовательное бюджетное учреждение
высшего образования
«Финансовый университет при Правительстве Российской Федерации»
(Финуниверситет)

Липецкий филиал Финуниверситета

ОДОБРЕН

Ученым советом филиала

Протокол № 11 от

« 26 » марта 2019 г.

УТВЕРЖДАЮ

Директор филиала

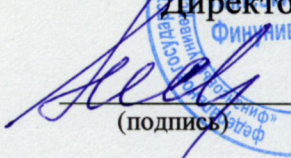
 Н.Н. Нестерова

(подпись)

« 12 » апреля 2019 г.

ОТЧЕТ

о самообследовании Липецкого филиала Финуниверситета

по состоянию на «01» апреля 2019 года

Липецк, 2019

СОДЕРЖАНИЕ

Введение.....	3
1. Общие сведения об образовательной организации	4
2. Образовательная деятельность	23
3. Научно-исследовательская деятельность	52
4. Международная деятельность	58
5. Внеучебная работа	60
6. Материально-техническое обеспечение	69
7. Заключение	71
Приложение 1	73
Приложение 2	74
Приложение 3	83
Приложение 4	87
Приложение 5	90
Приложение 6	91
Приложение 7	96
Приложение 8	97
Приложение 9	98
Приложение 10	99
Приложение 11	103
Приложение 12	118
Приложение 13 Показатели самообследования, рассчитанные в автоматическом режиме в рамках проведения мониторинга эффективности при сборе данных и формировании отчета по форме «Мониторинг по основным направлениям деятельности образовательной организации высшего образования за 2018 г.».....	123

Введение

Самообследование Липецкого филиала Финуниверситета по состоянию на 1 апреля 2019 года проведено в соответствии с пунктом 3 части 2 статьи 29 Федерального закона от 29 декабря 2012 г. № 273-ФЗ «Об образовании в Российской Федерации», приказа Минобрнауки России от 14 июня 2013 г. № 462 «Об утверждении Порядка проведения самообследования образовательной организацией», методических рекомендаций по проведению самообследования образовательной организации высшего образования, направленных письмом Минобрнауки России от 20 марта 2014 № АК-634/05. Самообследование проводится в целях обеспечения доступности и открытости информации о деятельности Липецкого филиала Финуниверситета, проведения оценки филиала на основании расчета и анализа показателей деятельности образовательной организации, подлежащей самообследованию, утвержденных приказом Минобрнауки России от 10 декабря 2013 г. № 1324 «Об утверждении показателей деятельности образовательной организации, подлежащей самообследованию» и установления соответствия условий осуществления образовательного процесса, содержания и качества подготовки выпускников Липецкого филиала Финуниверситета требованиям федеральных государственных образовательных стандартов высшего образования и образовательных стандартов высшего образования, самостоятельно разработанных и утвержденных Финансовым университетом.

Для проведения самообследования в Липецком филиале Финуниверситета приказом директора филиала от 06.03.2019 №22/о был утвержден состав комиссии, в которую вошли заместители директора филиала, заведующие кафедрами и руководители структурных подразделений. Председатель комиссии – директор филиала, к.г.н., доцент, Нестерова Н.Н.

Отчет о самообследовании включает в себя аналитическую часть и результаты анализа показателей самообследования. В аналитической части приводится информация о деятельности филиала по состоянию на 1 апреля текущего года. Во второй части отчета приведены результаты анализа показателей самообследования, рассчитанные на основании сведений, отраженных в формах статистической отчетности (ВПО-1, ВПО-2, 1-Мониторинг и др.) за отчетный период согласно методическим рекомендациям по проведению самообследования образовательной организации высшего образования, направленным письмом Минобрнауки России от 20.03.2014 № АК-634/05. В ходе самообследования проанализированы материалы, представленные администрацией, заведующими кафедрами, учебной частью, Ученым советом, другими подразделениями филиала.

Результаты проделанной работы представлены в отчете по самообследованию Липецкого филиала Финуниверситета.

1. Общие сведения об образовательной организации

1.1. Сведения о документах по созданию (преобразованию) филиала, контактной информации.

Липецкий филиал федерального государственного образовательного бюджетного учреждения высшего образования «Финансовый университет при Правительстве Российской Федерации» (сокращенное наименование - Липецкий филиал Финуниверситета, далее - Филиал) является обособленным структурным подразделением федерального государственного образовательного бюджетного учреждения высшего образования «Финансовый университет при Правительстве Российской Федерации» (сокращенное наименование - Финансовый университет, Финуниверситет).

Учредитель Финансового университета - Правительство Российской Федерации.

Юридический адрес (адрес головного вуза): 125993, ГСП-3, Москва, Ленинградский проспект, 49.

Место нахождения филиала: 398050, Липецкая область, г. Липецк, ул. Интернациональная, д. 12Б. оно же - место осуществления образовательной деятельности, соответствует указанному в учредительных документах.

Адрес электронной почты (E-mail): lipetsk@fa.ru, тел. (факс): (4742) 270962 (приемная). Адрес официального сайта в сети Интернет: <http://www.lipetsk.fa.ru>.

Филиал не является юридическим лицом. Филиал наделяется полностью или частично правами юридического лица в соответствии с доверенностью, выданной директору филиала ректором Финуниверситета в порядке, установленном действующим законодательством Российской Федерации. Филиал наделен правом самостоятельного ведения бухгалтерского учета, имеет отдельный баланс, являющийся частью консолидированного баланса, лицевые счета бюджетного учреждения, открытые в установленном порядке в территориальных органах Федерального казначейства.

Филиал имеет гербовую печать, штампы, бланки, печать со своим наименованием, иные реквизиты.

Филиал в своей деятельности руководствуется Конституцией Российской Федерации, федеральными законами, актами Президента Российской Федерации, Правительства Российской Федерации, Министерства образования и науки Российской Федерации, Уставом Финуниверситета, иными локальными нормативными актами Финуниверситета и Положением о филиале.

Филиал соответствует установленным санитарным требованиям и гигиеническим нормам по обеспечению охраны здоровья обучающихся и работников. По состоянию на 01.01.2019 г. контингент обучающихся по программам высшего образования составляет 1380 человек.

Организационная структура филиала является сбалансированной и позволяет решать возложенные задачи по реализации Политики Финансового университета в области качества, гарантирует обеспечение условий для её реализации, объединяет усилия членов коллектива для достижения поставленных целей (приложение 1).

В филиале имеются основные организационно–правовые документы.

1. Лицензия на право ведения образовательной деятельности серия 90Л01 №0008493 регистрационный №1495 от 09.06.2015 года, приложение №14.2 к лицензии на право ведения образовательной деятельности от 09.06.2015 года №1495 серия 90ПО1 №0036236.

2. Свидетельство о государственной аккредитации серия 90А01 №0001447 регистрационный № 1360 от 29.06.2015 года, приложение №44 к свидетельству о государственной аккредитации от 29.06.2015 года № 1360 серия 90А01 №0009915.

3. Положение о Липецком филиале федерального государственного образовательного бюджетного учреждения высшего образования «Финансовый университет при Правительстве Российской Федерации», принято Решением Ученого совета Финансового университета от 27.02.2015, протокол № 27, утверждено приказом ректора Финансового университета от 01.04.2015 № 0653/о.

Кроме того, в филиале имеется нормативно-правовая база Финансового университета, находящаяся в свободном доступе (на сайте www.fa.ru). В 2018 г. сотрудники филиала получали и отправляли документы с использованием системы электронного документооборота «Directum».

Оперативно обновляются документы, регламентирующие образовательную деятельность Министерством образования и науки России, Рособrnадзором и др.

В филиале имеются внутренние локальные акты, обеспечивающие деятельность филиала – распоряжения и приказы директора. В соответствии с п. 3.13 протокола заседания Ученого совета Финансового университета от 25.09.2015 №34 актуализированы целевые показатели программы развития Липецкого филиала федерального государственного образовательного бюджетного учреждения высшего образования «Финансовый университет при Правительстве Российской Федерации» до 2020 года. Утверждены планы на 2019 год: работы филиала научно-исследовательской деятельности филиала, работы Ученого совета, социально-воспитательной работы, повышения квалификации научно-педагогических работников и др. документы, обеспечивающие образовательную и научную деятельность филиала.

Филиал имеет многолетнюю историю. Приказом Министерства высшего и среднего образования РСФСР от 30.07.1965г. № 423 в г. Липецке был организован учебного - консультационный пункт (УКП) Всесоюзного заочного финансово-экономического института (ВЗФЭИ), затем в 1967 году УКП ВЗФЭИ был преобразован в Липецкий факультет ВЗФЭИ. В

соответствии с приказом Министерства общего и профессионального образования РФ от 24.02.1997г. за № 245 на базе Липецкого факультета ВЗФЭИ был образован филиал ВЗФЭИ в г. Липецке. Постановлением Правительства РФ от 26.06.2012 г. №643 «О внесении изменений в Устав федерального государственного образовательного бюджетного учреждения высшего образования «Финансовый университет при Правительстве Российской Федерации»» была завершена реорганизация ВЗФЭИ в форме присоединения в качестве структурного подразделения к Финансовому университету (распоряжение Правительства РФ от 22.11.2011 №2101-р, приказ Минобрнауки России от 12.12.2011 №2821). Таким образом, с 26.06.2012г. по настоящее время Липецкий филиал Финансового университета является структурным подразделением федерального государственного образовательного бюджетного учреждения высшего образования «Финансовый университет при Правительстве Российской Федерации».

1.2. Сведения о руководящем составе филиала.

Директор филиала – Нестерова Н.Н., к.г.н., доцент; заместитель директора по учебно-методической работе – Левчegov О.Н., к.э.н., доцент; заместитель директора по научной работе – Смылова О.Ю., д.э.н., доцент; заместитель директора по воспитательной работе – Филоненко Н.Ю., к.филол.н.; главный бухгалтер – Кривоносова Р.А.; директор курсов дополнительного профессионального образования, профориентации и трудоустройства выпускников – Решетникова Е.В.; начальник административно-хозяйственного отдела – Табалова О.В.; начальник отдела вычислительной техники – Булыня С.А.; зав. библиотекой – Соколова С.В.; зав. учебной частью – Осипова И.В., к.э.н.; зав. кафедрой «Математика, информатика и общегуманитарные науки» - Кидинов А.В., д.псих.н., доцент; зав. кафедрой «Экономика, менеджмент и маркетинг» - Корякина Т.В., к.э.н., доцент; зав. кафедрой «Финансы и кредит» - Кукина Е.Е. к.э.н., доцент; зав. кафедрой «Бухгалтерский учет, аудит, статистика» - Морозова Н.С., к.э.н., доцент.

1.3. Сведения о целях создания (преобразования) филиала, миссии, системе управления и планируемых результатах деятельности, определенных программой развития.

Необходимость открытия филиала была связана с обеспечением потребности промышленных предприятий, финансовых органов, кредитных, статистических учреждений в специалистах с высшим экономическим образованием в Липецкой области, созданной в 1954 году из смежных районов Рязанской, Воронежской, Тамбовской, Курской и Орловской

областей с областным центром в г. Липецк, а также отсутствием вуза экономического профиля в регионе.

Предметом деятельности и основными задачами филиала являются:

1) реализация в соответствии с лицензией на осуществление образовательной деятельности образовательных программ высшего образования (программ бакалавриата, специалитета и магистратуры), а также дополнительного образования (дополнительных общеобразовательных программ, программ повышения квалификации профессиональной переподготовки) с учетом потребности общества и государства, а также удовлетворения личности в интеллектуальном, культурном и нравственном развитии;

2) развитие науки посредством научных исследований и творческой деятельности научно-педагогических работников и обучающихся, использование полученных результатов в образовательном процессе;

3) сохранение и преумножение нравственных, культурных и научных ценностей общества;

4) воспитание у обучающихся чувства патриотизма, любви и уважения к Родине, многонациональным традициям и духовному наследию народов России, бережному отношению к репутации Финуниверситета;

5) распространение знаний среди населения, повышение его образовательного и культурного уровня;

6) организация и проведение методических, научно-методических, опытно-конструкторских, а также творческих работ и исследований, обеспечивающих конкурентоспособность филиала по отношению к другим образовательным организациям в регионе;

7) обеспечение практического внедрения результатов интеллектуальной деятельности филиала.

Основными видами деятельности филиала являются:

1) образовательная деятельность, в том числе реализация образовательных программ высшего образования, дополнительных общеобразовательных программ и дополнительных профессиональных программ;

2) научная деятельность;

3) организация общественно значимых мероприятий в сфере образования и науки.

Цель и задачи развития Липецкого филиала Финуниверситета органично вытекают из стратегической цели Финансового университета, которая заключается в достижении статуса ведущего научного, исследовательского, образовательного, методического и консалтингового центра в области финансово-экономических наук, входящего в число передовых мировых университетов и осуществляющего значительный теоретический и практический вклад в инновационное развитие и глобальную конкурентоспособность России.

Основываясь на данную долгосрочную цель головного вуза, филиал ставит перед собой стратегической целью формирование в Липецкой области региональной бизнес-школы подготовки специалистов, бакалавров и магистров экономического профиля с общероссийским признанием ведущего регионального центра исследований в области экономики, финансов, менеджмента и промышленного бизнеса, партнерства власти, бизнеса, науки и образования в названных сферах деятельности, что обеспечит лидерство филиала, его вхождение в число ведущих образовательных и интеллектуальных центров региона.

Цель развития Липецкого филиала Финуниверситета базируется на основе идеологии стратегического менеджмента и универсальных принципов всеобщего менеджмента качества (TQM-Total Quality Management).

Ее достижение возможно в результате решения следующих задач:

1. Модернизация образовательного процесса.

Предусматривает участие филиала в разработке Финансовым университетом новых образовательных форм, программ и стандартов, участие в разработке, а также внедрение и сопровождение новых образовательных технологий и систем поддержки обучения, развитие международного сотрудничества в системе непрерывного образования в области экономики.

2. Модернизация научно-исследовательского процесса.

Предполагает эффективную интеграцию научно-исследовательской деятельности и программ подготовки высококвалифицированных бакалавров и магистров, способных действовать в качестве компетентных и ответственных лидеров изменений в организациях и обществе в целом, создавая условия для социально-экономического развития региона и интеграции его в мировую экономическую систему, а также формирование научного модуля по выполнению государственных и муниципальных заказов в области инновационного развития, аналитики, экспертного и правового обеспечения структурной диверсификации экономики региона и устойчивого функционирования государственных и общественных институтов.

3. Укрепление и развитие кадрового потенциала, качественного контингента обучающихся и сообщества выпускников филиала.

Включает постепенное обновление кадрового состава, повышение его профессионального уровня и компетентности, активизацию эффективной профессиональной деятельности научно-педагогического состава, повышение инициативности и креативности образа мыслей и действий персонала, формирование системы работы с талантливой молодежью и выпускниками филиала.

4. Совершенствование организационной структуры филиала и повышение эффективности управления.

Предусматривает внедрение и сопровождение новых информационно-технологических продуктов, оптимизацию структуры и штатной численности, достижение гармоничного баланса пропорций научно-

педагогических кадров и иных категорий персонала, внедрение модели современной общекорпоративной культуры.

5. Модернизация инфраструктуры.

Предполагает совершенствование и обновление материально-технической базы, систем обеспечения научно-исследовательской, образовательной и иной деятельности филиала, развитие аудиторного и жилого фонда, обеспечение высоких стандартов качества содержания помещений.

Стратегическая цель и задачи развития филиала на долгосрочную перспективу полностью соответствуют Программе развития Финуниверситета на до 2020 года.

Цель и задачи филиала на 2019 год органично вытекают из Программы развития Липецкого филиала Финуниверситета до 2020 г.

Программа развития филиала является документом, несущим, в том числе и функцию (через поставленные цели, решенные задачи и реализованные мероприятия) реализации Программы развития Финансового университета до 2020 г. достижение ключевых показателей деятельности на 2018 год представлены в приложении 2.

Деятельность филиала является ответом на запрос внешней среды, в первую очередь, региона (профессиональное сообщество, бизнес, властные структуры), где сегодня четко обозначена потребность в крупном аналитическом центре экономического и управленческого образования высшего уровня.

Сроки реализации программы развития Филиала до 2020 г.

Реализация Программы развития Липецкого филиала Финуниверситета осуществляется в три этапа:

1 этап - «Обеспечивающий» (2013 год). Завершение процесса интеграции образовательного, научно-исследовательского и административно-хозяйственного комплекса филиала в общеуниверситетскую модель вследствие присоединения ВЗФЭИ к Финансовому университету, в том числе обеспечение полной сопоставимости учебных планов, технологий обучения и оценки знаний студента, внедрение процессной модели СМК, и формирование качественно новой системы управления филиалом.

2 этап - «Становление» (2014 - 2015 гг.). Полномасштабное развертывание мероприятий и проектов по модернизации образовательной деятельности, научно-исследовательского процесса, кадрового потенциала, укреплению качественного контингента обучающихся и формированию сообщества выпускников, совершенствованию организационной структуры филиала.

3 этап - «Развитие» (2016 - 2020 гг.). Дальнейшее устойчивое развитие филиала с достижением заданных программой целевых критериев и реализацией заявленной цели.

Организационная структура филиала, основа которой закрепляется в Положении о филиале, представляет собой совокупность следующих элементов: Ученый совет филиала; директор филиала; должностные лица, непосредственно подчиненные директору филиала (заместители директора, главный специалист по кадрам, документоведы); коллегиальные органы; структурные подразделения; управленческие связи.

Таким образом, представленная основными (согласно штатному расписанию) подразделениями и выборными органами, организационная структура позволяет полноценно осуществлять все направления деятельности в соответствии с законодательством, Уставом Финансового университета и Положением о Липецком филиале Финуниверситета.

Выборные органы представлены советами и комиссиями: Ученым советом филиала, Научно-методическим советом, Стипендиальной комиссией, Советом кураторов, Студенческим советом (советом старост), Студенческим научным обществом, Приемной комиссией, государственными экзаменационными комиссиями (создаются ежегодно для проведения государственной итоговой аттестации) и иными комиссиями.

Согласно Уставу Финуниверситета и Положению о филиале общее руководство деятельностью филиалом осуществляет выборный представительный орган - Ученый совет, обеспечивающий принцип самоуправления в рамках предоставляемых филиалу полномочий.

Ученый совет.

Деятельность Ученого совета филиала регламентируется Положением об Ученом совете филиала Финансового университета, утвержденным приказом Финуниверситета от 02.04.2015 № 0684/о, и строится на основании ежегодно утверждаемых планов, в основу которых положено решение следующих задач:

- определение основных направлений развития филиала;
- установление общих принципов организации и ведения учебной, учебно-методической, научно-исследовательской, социальной и воспитательной работы в филиале;
- объединение усилий коллектива в целях подготовки высококвалифицированных специалистов, отвечающих современным требованиям;
- рассмотрение вопросов по всем направлениям деятельности филиала.

Состав Ученого совета филиала утвержден приказом Финуниверситета от 07.05.2018 № 1016/о. В Ученый совет филиала входят по должности директор филиала, который возглавляет его, а также заместители директора филиала. Другие члены избраны путем тайного голосования на общем собрании работников и обучающихся филиала (Протокол общего собрания работников Липецкого филиала Финансового университета от 27.03.2018 г.).

По состоянию на 01.04.2019 года в состав Ученого совета входят ННР (46%), сотрудники из числа руководящего состава филиала (40%), студенты

(7% - представитель студенческого самоуправления), представитель работодателей (7%). Имеют ученые степени и звания - 74% от общего состава членов Ученого совета.

В 2018 г. работа Ученого совета проводилась по плану, утвержденному директором филиала. Заседания Ученого совета филиала проходили один раз в месяц - каждый четвертый вторник, при этом по вопросам, касающимся подведения итогов, обсуждения планов работ - расширенные. Все заседания Ученого совета оформляются протоколами, выписки из решений доводятся до конкретных исполнителей и размещаются на сайте филиала.

В части организации подготовки и оформления результатов заседаний Ученого совета филиала следует отметить, что за несколько дней до заседания Ученого совета все его члены получают проекты решений по вопросам, рассматриваемым в повестке дня. Это помогает им тщательно ознакомиться с поставленными проблемами, обозначить собственную позицию, что, в конечном счете, приводит к повышению результативности работы. Сроки выполнения решений Ученого совета контролируются секретарем Ученого совета: дважды в год в повестку дня заседаний Ученого совета включаются вопросы об исполнении предыдущих постановлений.

В 2018 г. проведено 12 заседаний Ученого совета. Все рассматриваемые вопросы брались на контроль с установлением сроков исполнения поставленных задач с последующими отчётами исполнителей работы, о чём свидетельствует содержание протоколов заседаний Ученого совета, реализация решений Ученого совета за 2018 год. В целом, все принятые Ученым советом филиала решения выполнены или находятся на стадии выполнения.

В 2018 г. на заседаниях Ученого совета Липецкого филиала Финуниверситета были рассмотрены и приняты решения по следующим основным направлениям деятельности филиала.

1. Обеспечение деятельности филиала.

Прежде всего, на заседании Ученого совета был одобрен и принят План работы Липецкого филиала Финуниверситета.

1.1. Рассмотрены вопросы по выполнению Программы развития Липецкого филиала федерального государственного образовательного бюджетного учреждения высшего образования «Финансовый университет при Правительстве Российской Федерации в 2018 году.

1.2. Одобрен отчет по самообследованию Липецкого филиала Финуниверситета по состоянию на 1 апреля 2018 года.

1.3. Проведен анализ выполнения показателей мониторинга эффективности образовательной деятельности за 2017 год и поставлена задача достижения показателей мониторинга в 2018 году.

1.4. Рассматривались вопросы охраны труда и техники безопасности, готовности филиала к началу учебного года, организации и проведения мероприятий по предупреждению и ликвидации чрезвычайных ситуаций, действия профессорско-преподавательского состава, студентов и

сотрудников в мероприятиях, проведенных в рамках гражданской обороны.

1.5. Слушали отчет о выполнении плана финансово-хозяйственной деятельности за прошедший 2017 год и о бюджете на 2018 год.

1.6. О состоянии материально-технической базы филиала в 2018 году: что сделано и что планируется осуществить.

1.7. На заседании Ученого совета обсуждался вопрос профориентационной работы и подготовки филиала к Приемной кампании 2018 года.

2. Научная работа.

Научная работа в филиале в январе-июне 2018 года осуществлялась согласно утвержденному ученым советом Плану Научно-методического совета.

2.1. В течение данного периода на заседаниях Ученого совета обсуждались вопросы проведения международных научно-практических конференций, студенческих научных конференций, Олимпиад.

2.2. Обсуждался вопрос по повышению публикационной активности научно-педагогических работников.

2.3. Особое внимание уделено вопросу повышения эффективности работы с магистрантами, их научной деятельности.

2.4. Поднят был вопрос о перспективах развития инновационной деятельности филиала.

2.5. Преподаватели выступали с научными докладами на заседаниях Ученого совета.

3. Учебно-методическая работа.

3.1. На заседаниях Ученого совета регулярно обсуждались результаты учебной работы: о готовности выпускников филиала к защите ВКР, об итогах государственной аттестации студентов, об итогах зимней и летней экзаменационных сессий, о результатах текущего контроля успеваемости студентов согласно единому порядку расчета балльно-рейтинговой системы текущего контроля и промежуточной аттестации студентов, о ходе ликвидаций академических задолженностей, об организации обучения в магистратуре и научной работе магистрантов, о качестве учебно-методических материалов, о повышении квалификации профессорско-преподавательского состава. Рассматривались вопросы повышения качества подготовки бакалавров, специалистов и магистров. С докладами по данным вопросам выступали: заведующий учебной частью Осипова И.В., ответственный за повышение квалификации Назарьева А.Ю., заведующие кафедрами Морозова Н.С., Кидинов А.В., Кукина Е.Е., Корякина Т.В.

3.2. Члены Ученого совета обсуждали структуру и состав учебно-методических комплексов, принимали решение об издании учебно-методической литературы.

3.3. Рассматривались учебные планы, программы по разным направлениям подготовки, а также программы повышения квалификации, семинаров по курсам дополнительного профессионального образования.

3.4. На заседании Ученого совета освещался вопрос организации и совершенствовании библиотечно-информационного комплекса и применения информационных баз в научной, методической деятельности, а также в процессе обучения и воспитания студентов.

3.5. Был поднят вопрос о проблемах электронной информационно-образовательной среды и предложены перспективы развития в 2018 году.

4. Социально-воспитательная работа.

4.1. Вопросы социально-воспитательной работы, работы Студенческого совета рассматривались в течение 2018 г. в соответствии с планом работы Ученого совета. Обсуждались планы проведения Дня карьеры, подготовки проведения мероприятий, посвященных празднованию 73-ой годовщины Победы в Великой Отечественной войне, а также участия студентов в различных мероприятиях, проводимых в вузе и в г. Липецке.

4.2. На июньском заседании Ученого совета были заслушаны и одобрены отчеты: по воспитательной работе, отчеты кураторов, Студсовета за 2017/2018 учебный год (отв. Филоненко Н.Ю., заместитель директора по воспитательной работе).

4.3. Одобрен план работы с выпускниками Липецкого филиала Финуниверситета (2018 года выпуска).

5. Кадровое обеспечение.

5.1. В структуре филиала функционируют четыре кафедры. В 2018 году проходило избрание претендентов на замещение вакантных должностей научно-педагогических работников по графику конкурсного отбора: на замещение вакантных должностей профессоров, доцентов, старших преподавателей, преподавателей по кафедрам.

Направлены ходатайства в Ученый совет Финуниверситета о представлении к.э.н, Широковой О.В., к.г.н, Стрельниковой Т.Д. к присвоению ученого звания доцента.

6. Работа структурных подразделений филиала.

6.1. На заседаниях Ученого совета в соответствии с планом работы на 2018 г. были заслушаны отчеты о работе за 2017/2018 учебный год следующих структурных подразделений филиала:

- кафедры «Информатика, математика и общегуманитарные науки» (отв. заведующий кафедрой Кидинов А.В.);
- бухгалтерии (отв. главный бухгалтер Кривоносова Р.А.);
- библиотеки (отв. заведующий библиотекой филиала Соколова С.В.);
- отдел вычислительной техники (отв. Булыня С.А.)
- Приемной комиссии и профориентационной работы (технический секретарь Коноплев С.Г.);

Анализ протоколов заседаний Ученого совета филиала показал, что работа Ученого совета проводилась согласно утвержденному плану графику заседаний Ученого совета. В протоколах фиксируются все решения, принимаемые на заседаниях, заслушиваются отчеты о выполнении решений Ученого совета, разрабатываются и утверждаются мероприятия по

организации и выполнению работы по различным направлениям деятельности филиала.

В течение учебного года осуществлялся контроль со стороны администрации за выполнением решений Ученого совета филиала.

В течение учебного года осуществлялся контроль со стороны администрации за выполнением решений Ученого совета филиала. Задачи Ученого совета Липецкого филиала Финуниверситета на 2019 год:

1. Продолжить процесс обсуждения наиболее значимых вопросов деятельности филиала.

2. Усилить ответственность исполнителей по вопросам, входящим в повестку Ученого совета (соблюдение установленных сроков и наличие согласованного проекта решения).

3. Усилить контроль за реализацией решений, принятых Ученым советом.

Директор филиала.

Непосредственное руководство деятельностью филиала осуществляет директор филиала – кандидат географических наук, доцент Нестерова Надежда Николаевна, назначенная приказом ректора Финуниверситета от 27.09.2011г. № 03/3-04-1066 и действующая на основании доверенности от 01.01.2019 г. № 0187/02.03, срок действия: по 31.12.2019 г.

Директор Филиала в соответствии с Уставом Финуниверситета, Положением о филиале и на основании доверенности, выданной ректором, представляет Финуниверситет и Филиал в отношениях с органами государственной власти и местного самоуправления, юридическими и физическими лицами, заключает договоры и соглашения, касающиеся деятельности Филиала, выполняет иные функции, предусмотренные Уставом Финуниверситета и Положением о филиале.

Научно-методический совет.

В соответствии с Уставом Финансового университета и Положением о филиале в Липецком филиале Финуниверситета создан и действует Научно-методический совет (далее - НМС), который координирует деятельность кафедр и других структурных подразделений филиала по подготовке и совершенствованию научной работы, программ, учебно-методических материалов. Научно-методический совет Липецкого филиала Финуниверситета осуществляет свою деятельность в соответствии с положением об Научно-методическом совете филиала, утвержденном приказом директора филиала от 01.10.2013 г. №30/о.

В состав НМС входит директор филиала, который является Председателем совета, его заместители, заведующие кафедрами филиала, ведущие преподаватели. Состав НМС утвержден приказом директора от 02.02.2018 г. №14/о (на основании Протокола №56 Ученого совета Липецкого филиала Финуниверситета от 23.01.2018г.). Всего в состав научно-методического совета входит 15 человек.

НМС занимается решением вопросов по реализации приоритетных направлений научно-методической работы, определённых стратегией развития Финансового университета; анализом опыта научно-методической работы кафедр филиала, выработкой рекомендаций по его использованию; рассмотрению и согласованию единых методических указаний, рекомендаций, направленных на оптимизацию научно - методической работы в филиале и совершенствованию организации учебного процесса, а также изучением передового опыта российских и зарубежных вузов-партнёров, реализующих однопрофильные образовательные программы; поиском путей интеграции в международное образовательное пространство.

План работы НМС составляется на учебный год. В 2018 году работа НМС проводилась по планам на 2017-2018 и 2018-2019 учебные годы, утвержденным директором филиала, председателем НМС Нестеровой Н.Н. (одобрены на заседаниях Ученого совета филиала протоколами: от 29.08.2017г. №51 и 26.06.2018г. №02).

Заседания НМС проводятся один раз в месяц, оформляются протоколами, подписываются председателем НМС и секретарем. Протоколы в электронном виде размещаются на сайте филиала в разделе «Научно-методический совет», подлинники хранятся в филиале.

За отчетный период были проведены все запланированные заседания НМС согласно плану работы. В 2018 году на заседаниях НМС Липецкого филиала Финансового университета были рассмотрены и разработаны предложения (рекомендации) по ключевым направлениям научно-методической деятельности филиала. Таких вопросов было девять. Восемь вопросов были посвящены развитию в филиале научно-исследовательской деятельности. По направлению учебно-методической работы на заседаниях НМС были заслушано 12 докладов. Результаты работы научно-методического совета представлены в приложении 10.

Анализ содержания протоколов заседаний НМС филиала показал, что работа НМС проводилась согласно утвержденному плану. Принимаемые на заседаниях решения фиксируются в протоколах, заслушиваются отчеты о выполнении решений НМС, разрабатываются и утверждаются мероприятия по организации и выполнению работы по направлениям научно-методической деятельности филиала.

В течение всего 2018 года осуществлялся контроль за выполнением решений НМС филиала со стороны администрации. Все рассматриваемые вопросы брались на контроль с установлением сроков исполнения поставленных задач с последующими отчётами исполнителей работы, о чём свидетельствует содержание протоколов заседаний научно-методического совета. Все принятые научно-методическим советом филиала решения выполнены или находятся на стадии выполнения.

Участие студентов в управлении филиалом осуществляется через участие в работе Ученого совета филиала, общие собрания коллектива, а

также обеспечивается Советом кураторов, Студенческим советом и студенческим научным обществом.

Каждое структурное подразделение Липецкого филиала Финуниверситета выполняет поставленные перед ним задачи в соответствии с Положением о филиале и его структурных подразделений, сотрудники реализуют свои функции согласно должностным инструкциям.

Положения всех структурных подразделений как внутренние документы базового уровня составлены в соответствии с требованиями действующего законодательства РФ, Устава Финуниверситета, Положения о филиале.

В разработанных положениях четко описаны цели создания каждого подразделения, вытекающие из них задачи, и конкретизирующие эти задачи функции, закреплены переданные от головного вуза полномочия в области учебной, учебно-методической, научно-исследовательской, административно-хозяйственной работы, а также конкретизированы функции подразделений с учетом документированных карт процессов стандартов Финуниверситета, которые подразделения уже реализуют или будут реализовывать в дальнейшем.

Переработаны и утверждены директором филиала должностные инструкции работников, которые, как внутренние документы базового уровня, по форме и содержанию соответствуют нормам права, требованиям Устава университета, Положения о филиале, положений о подразделениях.

В инструкциях закреплены функции, права, ответственность с учетом переданных полномочий из головного вуза по закрепленным направлениям работы, в инструкциях лиц, являющихся уполномоченными по качеству или внутренними аудиторами структурного подразделения (филиала), отражены их обязанности, права и ответственность в соответствии с Положениями об уполномоченном по качеству структурного подразделения Финуниверситета и филиала Финуниверситета.

Кафедры.

В структуру Липецкого филиала Финуниверситета входят 4 кафедры:

- «Бухгалтерский учет, аудит, статистика»;
- «Финансы и кредит»;
- «Экономика, менеджмент и маркетинг»;
- «Математика, информатика и общегуманитарные науки».

Кафедры филиала осуществляют свою деятельность в соответствии с Положением о кафедре, утвержденным приказом директора Липецкого филиала Финуниверситета от 01.03.2013г. № 48/о.

Кафедры являются основными учебно-методическими и научными подразделениями филиала. Кафедрами непосредственно руководят заведующие кафедрами, утверждаемые ректором Финансового университета из числа специалистов соответствующего профиля, имеющих ученую степень и звание. Заведующие кафедрами руководят организацией учебного и научного процессов, осуществляют контроль выполнения рабочих учебных

планов преподавателями кафедр, организуют разработку учебно-методической документации и литературы для обеспечения учебного процесса.

Преподаватели кафедр ведут свою учебную и учебно-методическую деятельность на основе утвержденных рабочих учебных планов, расписания учебных занятий, штатного расписания кафедры.

Преподаватели кафедр разрабатывают и ведут занятия по дисциплинам учебного плана в соответствии с требованиями федеральных государственных образовательных стандартов по направлениям подготовки (специальностям), ведут методическую, научную и воспитательную деятельность, непосредственно участвуют в подготовке бакалавров, специалистов, руководят практикой студентов, специализирующихся на данной кафедре.

Штатное расписание кафедры на очередной учебный год утверждается ректором Финансового университета в соответствии с утвержденными учебными планами и нормами педагогической нагрузки для различных категорий профессорско-преподавательского состава.

На кафедрах согласно номенклатуре дел и в соответствии с программами развития кафедр Липецкого филиала Финуниверситета до 2020 года разрабатываются и утверждаются годовые планы работы. Все запланированные мероприятия обсуждаются на заседаниях кафедр, которые проводятся не реже одного раза в месяц и оформляются протоколом. По итогам учебного и календарного года кафедры представляют отчеты, которые заслушиваются на заседании Ученого совета филиала.

В состав учебно-вспомогательных и административно-хозяйственных структур филиала входят следующие структурные подразделения.

Учебная часть.

Учебная часть является вспомогательным структурным подразделением, осуществляющим планирование, организацию и контроль учебного процесса по основным образовательным программам, воспитательного процесса и студенческого самоуправления.

Библиотека.

Библиотека обеспечивает обслуживание читателей на основе управления книжным фондом и обеспечения доступа к другим информационным ресурсам посредством использования инновационных технологий для содействия их учебной, воспитательной, научной и культурной деятельности, распространения знаний, повышение образовательного и культурного уровня работников и обучающихся.

Отдел вычислительной техники (ОВТ).

ОВТ является административно-хозяйственным подразделением филиала, осуществляющим развитие, поддержание в исправном состоянии и эффективное использование информационной системы (далее - ИС) филиала в единстве с ИС Финуниверситета, удовлетворяющей требованиям внутренних и внешних потребителей, организацию эффективного

управления и контроля в области информационного обслуживания с целью повышения качества образования, НИР и управления всеми ресурсами филиала.

Административно-хозяйственный отдел.

Данное структурное подразделение обеспечивает развитие, поддержание в исправном состоянии и эффективное использование инфраструктуры филиала, удовлетворяющей требованиям внутренних потребителей, а также организацию эффективного управления и контроля в области комплексного и качественного обеспечения потребностей филиала в ресурсах, необходимых для осуществления учебной, научной и хозяйственной деятельности.

Курсы дополнительного профессионального образования, профориентации и трудоустройства выпускников (КДПОПиТВ).

КДПОПиТВ это вспомогательное учебно-методическое подразделение, нацеленное на планирование, организацию и контроль учебного процесса и учебно-методического обеспечения в сфере дополнительного профессионального образования, реализацию всех форм ДПО, а также планирование, организацию и контроль повышения квалификации ППС и содействие трудоустройству выпускников.

В соответствии со статьями 75-76, главы 10 Федерального закона об образовании в Российской Федерации от 29.12.2012г. № 273-ФЗ Курсы дополнительного профессионального образования Липецкого филиала были переименованы в Курсы дополнительного образования приказом ректора от 25 августа 2015 года № 1672/о, что способствовало расширению образовательных услуг, оказываемых не только взрослым, но и детям. Приказом ректора от 21 июня 2017 года №1314/о Курсы ДПО переименованы в Курсы дополнительного профессионального образования, профориентации и трудоустройства выпускников.

Курсы дополнительного профессионального образования, профориентации и трудоустройства выпускников осуществляют деятельность по следующим направлениям: планирование, организация и осуществление образовательной деятельности по дополнительным программам, профориентацией и трудоустройством выпускников очной формы обучения.

Группа охраны и режима.

Данное структурное подразделение обеспечивает порядок на всей территории филиала и безопасность деятельности работников и обучающихся, организацию пропускной системы, сохранность материально-технической базы.

Бухгалтерия.

Бухгалтерия обеспечивает организацию и ведение бухгалтерского и налогового учета, финансово-экономической работы.

Важное место в системе управления филиалом занимает перспективное и годовое планирование. В исполнение приказа

Финуниверситета от 09.04.2013 № 649/о и в целях реализации Программы развития Финуниверситета на период до 2020 года Липецким филиалом Финуниверситета актуализирована Программа развития филиала до 2020 года на основе представленных программ развития структурных подразделений и программ развития направлений деятельности филиала, а также программы развития кафедр филиала до 2020 года, которые комплексно заменили собой последнюю Концепцию развития филиала.

Указанные документы являются основополагающими при организации и планировании дальнейшей работы филиала и всех его подразделений. Программа призвана ориентировать филиал не просто на выживание в нестабильных условиях, но и на динамичное развитие и совершенствование его деятельности по всем направлениям в перспективе. Программы развития Липецкого филиала Финуниверситета и кафедр «Бухгалтерский учет, аудит, статистика», «Финансы и кредит», «Экономика, менеджмент и маркетинг», «Математика, информатика и общегуманитарные науки» до 2020 года одобрены решением Ученого совета филиала (протокол № 1 от 24.01.2013 г.). В соответствии с п. 3.13 протокола заседания Ученого совета Финансового университета от 25.09.2015 №34 актуализированы целевые показатели программы развития филиала до 2020 года.

В оперативной деятельности филиала большое значение уделяется качественному и своевременному текущему (годовому и месячному) планированию, которое включает в себя составление и утверждение годовых планов работы филиала, всех выборных и структурных подразделений, индивидуальных планов ППС, планов учебно-методической и научно-исследовательской работы, НИРС, воспитательной и профориентационной работы и др. Первоочередным моментом выступает контроль за реализацией планов и эффективность полученных результатов. Анализ планирования и учета индивидуальной работы ППС филиала стоит на одном из первых мест в реализации долгосрочных задач развития филиала. Контроль по данному направлению ведется постоянно со стороны руководства филиала, Ученого совета, Научно-методического совета. Планирование и учет всех видов нагрузки преподавателей осуществляется ежегодно и своевременно на основании утвержденных локальных актов.

Управление филиалом в отчетном периоде обеспечивается использованием телекоммуникационных, компьютерных технологий и программных продуктов¹.

Филиал зарегистрирован в системе электронного документооборота (СЭД Directum) на базе программы «1С: Документооборот 8 КОРП».

¹ Системой Интернет-связи и комплектами систем видеоконференции (Polycom V500 и Emblaze-VCON HD600); Skype for Business (Microsoft Lync), сетью Интернет (используется в учебном процессе и при получении необходимой научной и справочной информации); электронной почтой; СПС "КонсультантПлюс" и "Гарант"; ПК АИБС "Mark-SQL" (используется библиотекой); ПК для организации работы приемной комиссии; ПК «Студент» и ЕИС «Студент» (используется учебной частью для организации работы, учета успеваемости студентов, формирования отчетности), а также другое системное и специализированное ПО.

Для финансово-хозяйственной деятельности филиала в обособленном режиме в бухгалтерии и специалистом по кадрам используется программное обеспечение 1С Предприятие 8.2 (Бухгалтерия государственного учреждения, Зарплата и кадры бюджетного учреждения), КриптоПро CSP, СБИС++, Документооборот, СЭД.

Продолжилась работа по наполнению контента сайта филиала. В течение отчетного периода обеспечивалось выполнение всех работ, связанных с размещением и актуализацией информации на сайте в соответствии с установленными требованиями^{2,3}.

В результате анализа системы документационного обеспечения управления филиала выявлены некоторые проблемы, которые определили основные направления совершенствования работы с документами: отсутствие службы документационного обеспечения управления, что сказывается на оперативности осуществления документооборота филиала; большой объем бумажного документооборота; делегирование филиалу большого количества функционала в области учебной, учебно-методической, научно-исследовательской, административно-хозяйственной работы.

Повышение эффективности работы может быть достигнуто за счет совершенствования его структуры, повышения квалификации кадров, улучшения организации, автоматизации выполнения наиболее трудоемких процессов управленческой деятельности.

С вступлением в силу закона об электронной подписи, стало возможным обеспечение правовых условий для ее использования в электронных документах. Открытие лицевых счетов обеспечило наличие ЭЦП в филиале.

Стремясь к повышению качества образовательных услуг, филиал перешел на систему эффективного контракта, которая предъявляет требования к квалификации преподавателей, исходя из критериев конкурсного отбора ППС, устанавливаемых Финуниверситетом, и связанных, прежде всего, с необходимостью ведения систематической научно-исследовательской работы, получения ученых степеней и званий, освоения смежных дисциплин. Демографический спад, усугубленный характеристиками возрастной структуры населения области - главная причина снижения количества выпускников школ, приведшая к уменьшению числа абитуриентов, и, как, следствие, контингента филиала. Данная тенденция сохранится и на ближайшие годы. Кроме того, с последним выпуском специалистов в 2016 году, завершился переход от специалитета по экономическому профилю к 2-уровневой системе высшего образования.

² Правила размещения на официальном сайте образовательной организации в информационно-телекоммуникационной сети «Интернет» и обновления информации об образовательной организации (утв. постановлением Правительства РФ от 10 июля 2013 г. №582)

³ Информационное письмо Рособнадзора от 23.05.2015г. №07-675 «О направлении Методических рекомендаций представления информации об образовательной организации в открытых источниках с учетом соблюдения требований законодательства в сфере образования (для образовательных организаций высшего образования)»

Поэтому острым вопросом кадрового развития является сохранение высококвалифицированных преподавателей в связи с сокращением объема учебной нагрузки.

Липецкий филиал Финуниверситета заинтересован, в первую очередь, в привлечении следующих категорий преподавателей:

1. Наиболее способных молодых преподавателей, имеющих перспективу профессионального роста посредством обучения в аспирантуре и докторантуре, а также склонных к академической мобильности.

2. Преподавателей-практиков, сочетающих практическую деятельность с научной и занимающих ключевые посты в учреждениях и организациях всех форм собственности по профилю реализуемых в филиале программ.

Более высокие требования, вызванные необходимостью повышения профессионального уровня, освоения новых информационных технологий и методов организации деловых процессов, предъявляются и к другим категориям работников филиала: АУП, УВП, АХО.

Хозяйственные функции, в том числе охрана территории и здания филиала, решаются силами структурных подразделений: административно-хозяйственного отдела и группы охраны и режима. Учитывая согласованность планов развития филиала и Финуниверситета в целом и, опираясь на одну из задач перспективного развития головного вуза «Осуществление мероприятий по передаче на аутсорсинг части хозяйственных и вспомогательных функций с одновременным сокращением штатной численности административно-хозяйственного персонала университета», филиал также ставит перед собой задачи сокращения штатной численности административно-хозяйственного персонала филиала с последовательным переходом на аутсорсинг по хозяйственному и вспомогательному функционалу: централизованная охрана силами ЧОП, хозяйственное обслуживание через клиринг.

Наличие основных организационно-правовых документов (лицензии, свидетельства об аккредитации, Положения о филиале, заключений соответствующих служб, свидетельств на имущество, землю и т.д.) обеспечено.

Наличие внутренних локальных актов, регламентирующих деятельность филиала, обеспечено.

В филиале имеются в наличии образовательные стандарты по всем реализуемым образовательным программам (ОП), в том числе федеральные государственные образовательные стандарты высшего образования (ФГОС ВО) по направлениям подготовки бакалавров и направлениям подготовки магистров, образовательные стандарты высшего образования Финансового университета (ОС ВО ФУ), разработанные в соответствии с ФГОС ВО 3+ по 2-м направлениям подготовки бакалавров и 2-м направлениям подготовки магистров (наборы 2015-2017 гг.), набор 2018 года осуществлялся по ОС ВО

ФУ второго поколения, разработанных в соответствии с проектами ФГОС ВО 3++) в соответствии с выданной лицензией.

В филиале четко отлажен документооборот, касающийся всех аспектов и направлений деятельности: управленческой, организационно-правовой, учебной, учебно-методической, научно-исследовательской, финансово-хозяйственной, планово-экономической, социально-воспитательной.

Документооборот филиала ведется в строгом соответствии с требованиями Финуниверситета: используется Инструкция по делопроизводству, утвержденная приказом ректора от 05.11.2013 №1830/о. Утвержден классификатор структурных подразделений филиала на 2019 г., на основании которого разработана, утверждена и согласована с Управлением делопроизводства и архива Финуниверситета новая номенклатура дел филиала на 2019 год. В соответствии с утвержденной номенклатурой дел документированные участки работы по всем подразделениям, должностным и иным ответственным лицам (направлениям деятельности) оформлены соответствующими делами.

Приказом филиала от 27.12.2013 № 57/о утвержден Регламент прохождения документов в Липецком филиале Финуниверситета (разработан на основе Инструкции по делопроизводству и Регламента прохождения документов в Финуниверситете), которым установлены правила и процедуры разработки, согласования, подписания, регистрации и хранения документов: приказов, распоряжений, заявлений, докладных и служебных записок, входящей корреспонденции и пр. По отдельным направлениям деятельности принимаются (утверждаются) специальные регламенты (положения) разработки (согласования, подписания, регистрации и хранения) документов, например, положение о присвоении идентификационных номеров свидетельствам об окончании курсов довузовской и профессиональной подготовки; порядок нумерации зачетных книжек, студенческих билетов, личных дел студентов и слушателей Липецкого филиала Финуниверситета, поступивших на 1 курс, на сокращенную форму обучения, переведенных из других вузов, и т.д.

В филиале имеются в наличии все документы, указанные в заголовках дел номенклатуры, четко организована работа по учету поступления и прохождения документов, в установленном порядке ведутся книги входящей и исходящей корреспонденции, журналы регистрации приказов, распоряжений, договоров, бланков строгой отчетности, печатей и штампов и пр. В целях упорядочения делопроизводства применяются установленные на уровне университета единые правила оформления документов, проводится унификация состава, форм документов, а также процессов работы с документами.

Для обеспечения своевременного и качественного исполнения документов, повышения уровня организационной работы и исполнительской дисциплины осуществляется контроль за исполнением поручений. Ответы на запросы, поступающие из головного вуза и сторонних организаций,

предоставляются в установленные сроки. При решении поставленных вопросов документы снимаются с контроля только должностными лицами.

Выводы: в результате проведенного самообследования выявлено, что система управления филиалом и взаимодействие его структурных подразделений соответствуют требованиям действующего законодательства РФ, Устава Финуниверситета, Положения о филиале, локальных актов головного вуза и филиала. Система управления полностью обеспечена необходимыми нормативными законодательными актами, организационно-распорядительными документами, локальными актами университета и филиала.

Представленная основными (согласно штатному расписанию) подразделениями и выборными органами, организационная структура филиала позволяет полноценно осуществлять все направления деятельности. В филиале обеспечено полноценное и качественное коллегиальное (общие собрания коллектива, Ученый совет, студенческий совет, совет кураторов, научно-методический совет, комиссия по переводу и восстановлению, стипендиальная комиссия, комиссия по урегулированию споров между участниками образовательного процесса и др.) и единоличное управление. Имеются в наличии и постоянно актуализируются положения о подразделениях (выборных органах) и должностные инструкции работников.

2. Образовательная деятельность

2.1. Информация о реализуемых образовательных программах, их содержании, ориентации на рынок труда и востребованности выпускников.

Липецкий филиал Финуниверситета осуществляет образовательную деятельность по образовательным программам высшего образования и дополнительного образования. Профессиональное образование реализуется по уровням образования: 1) высшее образование - бакалавриат; 2) высшее образование - магистратура. Дополнительное образование включает в себя подвиды: 1) дополнительное образование детей и взрослых; 2) дополнительное профессиональное образование.

Образовательные программы различных уровней осваиваются в Липецком филиале Финуниверситета в очной и заочной формах с учетом потребностей, возможностей личности и в зависимости от объема обязательных занятий педагогического работника с обучающимися; по образовательным программам дополнительного образования - в очно-заочной и заочной формах.

Обучение в Финуниверситете ведется на русском языке, по решению Ученого совета университета допускается обучение на иностранных языках (п. 53 Устава Финуниверситета). Обучение в филиале ведется на государственном языке РФ - русском.

Правовое основание ведения образовательной деятельности и выдачи документов об образовании государственного образца в филиале:

1. Лицензия на право ведения образовательной деятельности серия 90Л01 №0008493 регистрационный №1495 от 09.06.2015 года, приложение №14.2 к лицензии на право ведения образовательной деятельности от 09.06.2015 года №1495 серия 90ПО1 №0036236.

2. Свидетельство о государственной аккредитации серия 90А01 №0001447 регистрационный № 1360 от 29.06.2015 года, приложение №44 к свидетельству о государственной аккредитации от 29.06.2015 года № 1360 серия 90А01 №0009915.

Перечень аккредитованных направлений подготовки приведен в Приложении № 44 на укрупненную группу 38.00.00 «Экономика и управление».

По состоянию на 01.01.2019 обучение в филиале осуществляется по очной и заочной форме по 69 образовательным программам (далее - ОП) высшего образования, в том числе:

1. Высшее образование – программы бакалавриата (57 программ):

1.1. Очная форма обучения – 22 программы, в том числе:

1.1.1. ОП на основе ФГОС ВО 3+ (8 программ):

- 38.03.04 «Государственное и муниципальное управление», 4 программы (без профиля, программа широкого профиля, профиль «Государственное и муниципальное управление»);
- 38.03.05 «Бизнес-информатика», 4 программы (профиль «ИТ-менеджмент в бизнесе»).

1.1.2. ОП на основе ОС ВО Финансового университета 1 и 2 поколения (14 программ):

- 38.03.01 «Экономика», 10 программ (профили «Учет, анализ и аудит», «Экономическая безопасность хозяйствующих субъектов», «Бухгалтерский учет, анализ и аудит», «Финансы и кредит»);
- 38.03.02 «Менеджмент», 4 программы (профиль «Финансовый менеджмент», «Менеджмент организации»).

1.2. Заочная форма - 35 программ, в том числе:

1.2.1. ОП на основе ФГОС ВО 3+ (12 программ):

- 38.03.01 «Экономика», 2 программы (профили «Бухгалтерский учет, анализ и аудит», «Финансы и кредит»);
- 38.03.04 «Государственное и муниципальное управление», 5 программ (без профиля, программа широкого профиля, профиль «Государственное и муниципальное управление»);
- 38.03.05 «Бизнес-информатика», 5 программ (без профиля и профиль «ИТ-менеджмент в бизнесе»).

1.2.2. ОП на основе ОС ВО Финансового университета 1 и 2 поколения (23 программы):

- 38.03.01 «Экономика», 16 программ (профили «Учет, анализ и аудит», «Бухгалтерский учет, анализ и аудит», «Финансы и кредит»);
- 38.03.02 «Менеджмент», 7 программ (профили «Менеджмент организации», «Финансовый менеджмент», «Маркетинг», «Корпоративное управление»).

2. Высшее образование – программы магистратуры (12 программ):

1.1. Очная форма обучения – 1 программа подготовки магистров на основе ОС ВО Финансового университета 2 поколения:

- 38.04.01 «Экономика», 1 программа (направленность программы магистратуры «Учет и корпоративные финансы»);

1.2. Заочная форма обучения – 11 программ на основе ОС ВО Финансового университета 1 и 2 поколения, в том числе:

- 38.04.01 «Экономика», 6 программ (направленность программы магистратуры «Учет, анализ и аудит», «Бухгалтерский учет и финансовый менеджмент», «Корпоративные финансы», «Бизнес-аналитика», «Оценка бизнеса и корпоративные финансы»);
- 38.04.02 «Менеджмент», 5 программ (направленность программы магистратуры «Финансовый менеджмент и рынок капитала», «Управление человеческими ресурсами организации»).

3. Дополнительное образование:

3.1. Дополнительное образование детей и взрослых:

- программы повышения квалификации от 16 часов и выше (12 программ),
- программы профессиональной переподготовки от 250 часов и выше (4 программы).

3.2. Дополнительное профессиональное образование:

- программы подготовки к поступлению в вуз (3 программы);
- программы подготовки по общеобразовательным дисциплинам на базе школьной программы (3 программы).

В соответствии с приказом от 01.12.2017 №2131/о «Об утверждении Порядка разработки и утверждения образовательных программ высшего образования - программ бакалавриата и программ магистратуры в Финансовом университете» и приказом от 13.04.2018 № 0848/о «Об утверждении Порядка разработки и утверждения образовательных программ высшего образования филиалами Финансового университета» Липецким филиалом в 2018-2019 учебном году разработана и утверждена 21 образовательная программа 2019 года приема в том числе:

- по направлениям подготовки бакалавриата 12 образовательных программ, из них 6 для очной формы, 1 для очно-заочной (реализация впервые) и 5 для заочной формы обучения;

- по направлениям подготовки магистров 9 образовательных программ, из них 3 для очной формы (2 учебных плана реализуются впервые в рамках предстоящего лицензирования новых направлений магистратуры), 1 для очно-заочной (реализация впервые) и 4 для заочной формы обучения (1 реализуется впервые).

В 2018 году в соответствии с приказом Минобрнауки России от 5 апреля 2017 г. №301 «Об утверждении порядка организации и осуществления образовательной деятельности по образовательным программам высшего образования программам бакалавриата, программам специалитета, программам магистратуры», приказом Финансового университета от 01.12.2017 №2129/о «О внесении изменений в образовательный стандарт высшего образования федерального государственного образовательного бюджетного учреждения высшего образования «Финансовый университет при Правительстве Российской Федерации» по направлению подготовки «Экономика», приказом Финансового университета от 01.12.2017 №2130/о «О внесении изменений в образовательный стандарт высшего образования федерального государственного образовательного бюджетного учреждения высшего образования «Финансовый университет при Правительстве Российской Федерации» по направлению «Менеджмент» были актуализирована 21 образовательная программа 2017 года приёма.

Кроме того, в январе-марте 2018 года разработаны и утверждены 19 образовательных программ 2018 года приема

Таким образом, в течение отчётного периода филиалом были подготовлены и актуализированы 61 образовательная программа.

Каждая образовательная программа представляет собой комплекс основных характеристик образования (объем, содержание, планируемые результаты), организационно-педагогических условий, форм аттестации, который представлен в виде набора следующих документов:

- общей характеристики образовательной программы;
- календарного учебного графика;
- учебного плана;
- матрицы компетенций;
- рабочих программ дисциплин;
- программ практик;
- программы государственной итоговой аттестации;
- программы научно-исследовательской работы (ОП на основе ОСВО ФУ);
- оценочных средств;
- методических материалов.

Календарный учебный график.

Календарный учебный график является приложением к учебному плану, в котором в виде таблицы условными знаками (по неделям) отражены

виды учебной деятельности: теоретическое обучение, практики, научно-исследовательская работа, промежуточная аттестация, государственная итоговая аттестация и периоды каникул.

Учебный план.

Учебные планы по направлениям подготовки разработаны в соответствии с ФГОС ВО и ОС ВО ФУ (первого и второго поколения), соответствуют требованиями приказа Финансового университета от 01.12.2017 №2131/о «Об утверждении Порядка разработки и утверждения образовательных программ высшего образования - программ бакалавриата и программ магистратуры в Финансовом университете» и приказа от 13.04.2018 № 0848/о «Об утверждении Порядка разработки и утверждения образовательных программ высшего образования филиалами Финансового университета» и другими нормативными документами.

Матрица компетенций.

На этапе проектирования программы бакалавриата формируется матрица компетенций, которая представлена отдельным документом и является приложением к учебному плану. Матрица компетенций определяет взаимосвязь между компетенциями согласно ФГОС ВО и ОС ВО ФУ, профессиональными компетенциями профиля и дисциплинами, практиками базовой и вариативной частей образовательной программы.

Рабочие программы дисциплин.

В целях организации и ведения учебного процесса по программам бакалавриата разработаны и утверждены рабочие программы дисциплин в соответствии с требованиями, определенными приказом Финансового университета от 01.12.2017 №2131/о «Об утверждении Порядка разработки и утверждения образовательных программ высшего образования - программ бакалавриата и программ магистратуры в Финансовом университете» и приказа от 13.04.2018 № 0848/о «Об утверждении Порядка разработки и утверждения образовательных программ высшего образования филиалами Финансового университета», и представлены отдельными документами.

Программы производственной (в том числе преддипломной) практики.

В целях организации и проведения практики разработаны и утверждены программы производственной (в том числе преддипломной) практики в соответствии с требованиями, определенными приказом Финансового университета от 01.12.2017 №2131/о «Об утверждении Порядка разработки и утверждения образовательных программ высшего образования - программ бакалавриата и программ магистратуры в Финансовом университете» и приказа от 13.04.2018 № 0848/о «Об утверждении Порядка разработки и утверждения образовательных программ высшего образования филиалами Финансового университета», Положением о практике обучающихся, осваивающих образовательные программы высшего образования - программы бакалавриата и программы магистратуры в Финансовом университете (приказ Финансового университета от 20.10.2016 № 2064/о), разработанным в соответствии с Положением о практике

обучающихся, осваивающих образовательные программы высшего образования - программы бакалавриата, программы специалитета и программы магистратуры (приказ Минобрнауки России от 27.11.2015 № 1383). Они представлены отдельными документами.

Программа научно-исследовательской работы.

В целях проведения научно-исследовательской работы разработана и утверждена программа научно-исследовательской работы. Она представлена отдельным документом.

Программа государственной итоговой аттестации.

Программа государственной итоговой аттестации представлена программой государственного экзамена, фондом оценочных средств и методическими рекомендациями по подготовке и защите выпускной квалификационной работы, разрабатываемыми в соответствии с требованиями, определенными приказом Финансового университета от 01.12.2017 №2131/о «Об утверждении Порядка разработки и утверждения образовательных программ высшего образования - программ бакалавриата и программ магистратуры в Финансовом университете» и приказа от 13.04.2018 № 0848/о «Об утверждении Порядка разработки и утверждения образовательных программ высшего образования филиалами Финансового университета», в Порядке проведения государственной итоговой аттестации по программам бакалавриата и программам магистратуры в Финансовом университете (приказ Финуниверситета от 14.10.16 № 1988/о), в приказах от 17.10.2017 г. №1819/о «Об утверждении Положения о выпускной квалификационной работе по программе магистратуры в Финансовом университете» и от 17.10.2017 г. №1817/о «Об утверждении Положения о выпускной квалификационной работе по программе бакалавриата в Финансовом университете», согласно Порядку проведения государственной итоговой аттестации по образовательным программам высшего образования - программам бакалавриата, программам специалитета и программам магистратуры (приказ Минобрнауки России от 29.06.2015 № 636). Они представлены отдельными документами.

Образовательные программы 2015 - 2019 годов приема согласованы с ведущими работодателями, и утверждены директором филиала.

Вся информация об образовательных программах, условиях их реализации, а также сведения о Липецком филиале Финуниверситета размещены на официальном сайте филиала согласно Правилам размещения на официальном сайте образовательной организации в информационно-телекоммуникационной сети «Интернет» и обновления информации об образовательной организации (утв. постановлением Правительства РФ от 10 июля 2013 г. №582) и информационным письмом Рособнадзора от 23.05.2015г. №07-675 «О направлении Методических рекомендаций представления информации об образовательной организации в открытых источниках с учетом соблюдения требований законодательства в сфере образования (для образовательных организаций высшего образования)» в

соответствии с актуализированными методическими рекомендациями представления информации об образовательной организации высшего образования в открытых источниках с учетом соблюдения требований законодательства в сфере образования (утв. Федеральной службой по надзору в сфере образования и науки, 2018 г.).

Обязательный минимум содержания дисциплин отражен в учебных планах, рабочих программах дисциплин и соответствует требованиям ФГОС ВО и ОС ВО ФУ.

Графики учебного процесса отражают все виды учебной деятельности по каждому семестру с указанием сроков реализации теоретического обучения, практик, экзаменов, каникул. Расписание занятий полностью отражает содержание учебных планов.

Рабочие программы дисциплин актуализируются преподавателями филиала в соответствии с учебными планами и планами учебно-методической работы кафедр на учебный год. Актуализированы программы практик по всем направлениям подготовки (с учетом профилей и направленностей магистратуры), программы ГИА, программы практик и научно-исследовательской практики студентов магистратуры.

100% дисциплин обеспечены рабочими программами дисциплин и всех видов практики в соответствии с макетом структуры и содержания, приведенным в приложении приказа Финансового университета от 01.12.2017 №2131/о «Об утверждении Порядка разработки и утверждения образовательных программ высшего образования - программ бакалавриата и программ магистратуры в Финансовом университете» и приказа от 13.04.2018 № 0848/о «Об утверждении Порядка разработки и утверждения образовательных программ высшего образования филиалами Финансового университета».

Разработанные преподавателями учебно-методические материалы передаются в библиотеку (в печатном виде) и размещаются на сервере (в электронном виде). Таким образом 100% рабочих программ дисциплин (РПД) размещено на сервере филиала к которым студенты имеют свободный доступ в течение всего периода обучения.

По плану учебно-методической работы на 2018-2019 учебный год кафедрами филиала было разработано 232 РПД (за предыдущий учебный год 165, рост на 40,6%), подготовлено 394 актуализированных приложений к РПД (за предыдущий учебный год 272, рост на 45%), 339 единиц учебно-методических материалов для обеспечения самостоятельной работы (за предыдущий учебный год 291, рост на 16%) (таблица 1). Значительный рост объема учебно-методической работы (в целом, по сравнению с предыдущим отчетным периодом - 23%) обусловлен рядом причин:

- переходом на образовательные стандарты Финансового университета второго поколения, по которым осуществляется разработка образовательных программ и приём с 2018 года;

- дальнейшим развитием ОП филиала и подготовкой к лицензированию новых направлений подготовки по программам высшего образования – программам магистратуры (38.04.04 «Государственное и муниципальное направление», 38.04.05 «Бизнес-информатика»);

- подготовкой к предстоящей государственной аккредитации 2020 года.

Таблица 1

Сведения о разработанных учебно-методических материалах кафедрами

Кафедра	РПД, ед.	Актуализированные приложения к РПД, ед.	Методическое обеспечение проведения занятий, ед.	ИТОГО, ед.
БУАС	34	90	14	138
ИМиОН	46	116	132	294
ФиК	47	102	17	166
ЭММ	105	86	176	367
Всего	232	394	339	965

За отчетный период научно-педагогическими работниками издано 11 учебников, учебных пособий и учебно-методических работ (в 2017 г. было издано 20) и 9 монографий (в 2017 г. также 9).

Учебный процесс в филиале в 2018 году был организован в строгом соответствии с приказами Липецкого филиала на 2017-2018 и 2018-2019 учебные годы: №45/о от 23.05.2017 «Об организации учебного процесса по очной форме обучения в 2017-2018 учебном году», №107/о от 16.10.2017 «О внесении изменений в приказ Липецкого филиала Финуниверситета от 23.05.2017 №45/о», №46/о от 23.05.2017 «Об организации учебного процесса по заочной форме обучения в 2017-2018 учебном году», №121/о от 02.11.2017 «О внесении изменений в приказ Липецкого филиала Финуниверситета от 23.05.2017 №46/о», от 31.05.2018 60/о «Об организации учебного процесса по очной форме обучения в 2018-2019 учебном году», от 31.05.2018 61/о «Об организации учебного процесса по заочной форме обучения в 2018-2019 учебном году».

Расписание учебных занятий в филиале составлялось в соответствии с учебными планами и календарными учебными графиками по каждой образовательной программе на семестр/модуль. Объем лекционных, практических, лабораторных занятий, а также формы промежуточной и текущей аттестации в расписании строго соответствуют учебным планам.

Подготовка студентов в филиале проводилась по очной и заочной форме. В зависимости от возможности студентов посещать учебные занятия расписание для студентов заочной формы обучения составлялось отдельно для 2-х и 3-х сессионных групп.

2.2. Контроль качества подготовки обучающихся

Контроль освоения дисциплин проводился в соответствии с Положением о проведении текущего контроля и промежуточной аттестации студентов, утвержденного приказом ректора от 23.03.2017 № 0557/о (с изменениями, внесенными Приказом Финансового университета от 01.12.2017 г. №2132/о, от 28.04.2018 г. №982/о, от 10.10.2018 № 1873/о). Кафедрами разработаны контрольно-измерительные материалы, в том числе, типовые задания, контрольные работы, тесты, методы контроля, позволяющие оценить знания, умения и уровень компетенций. Фонды оценочных средств являются полными, адекватными требованиям ФГОС ВО и ОС ВО ФУ по всем образовательным программам.

В филиале имеется полный комплект диагностических средств оценки знаний студентов (фонд оценочных средств): экзаменационные билеты, тесты, тематика курсовых и выпускных квалификационных работ, который соответствует требованиям, предъявляемым ФГОС ВО, ОС ВО ФУ и ежегодно обновляется.

Учебными планами предусматривается значительный объем самостоятельной подготовки. Практическая реализация этой стадии учебы предполагает различные формы работы и текущего контроля: контрольная работа, расчетно-аналитическая работа, домашнее творческое задание, эссе, реферат. Для их выполнения подготовлены соответствующие методические разработки и рекомендации, определяющие уровень требований при проведении текущего и промежуточного контроля знаний студентов.

Текущий контроль знаний студентов включает проведение собеседований по формам текущего контроля, предусмотренными учебными планами или их защиту.

Анализ текущего контроля знаний студентов обсуждается на заседаниях кафедр и Ученого совета филиала.

Студенты допускаются к сдаче экзамена или зачета только после выполнения письменных работ, их проверки и прохождения собеседования по результатам проверки или защиты работы.

Важное место в промежуточной аттестации студентов занимают курсовые работы. Тематика курсовых ежегодно обновляется, утверждается директором филиала и размещается на страницах кафедр сайта филиала. По каждой дисциплине, где учебным планом предусмотрено выполнение курсовой работы, имеются методические указания, содержащие задания, темы и рекомендации по написанию и оформлению работ. При написании курсовых работ студенты широко используют экономико-математические, экономико-статистические методы, современные информационные технологии. Выполняя курсовые работы по специальным дисциплинам, студенты старших курсов имеют возможность целенаправленно работать по тематике будущей квалификационной работы. Это повышает качество подготовки специалистов. При рецензировании курсовых работ

преподаватели филиала особое внимание обращают на соответствие содержания курсовых работ целям и задачам изучения дисциплины.

Курсовые работы студентов регистрируются на кафедрах, проходят проверку в системе «Антиплагиат» на предмет заимствований. Проверенные работы студенты забирают для прохождения собеседования или защиты, либо для исправления отмеченных в работах недостатков.

Уровень подготовки студентами письменных работ (контрольных, курсовых) и качество проверки их преподавателями осуществляется посредством выборочного контрольного рецензирования заведующим кафедрой.

Для анализа уровня усвоения содержания обучения проводится промежуточная аттестация. Программы промежуточной аттестации строятся на основе учебных планов по образовательным программам, реализуемым в филиале, и включают в себя перечень контрольных вопросов и заданий для соответствующих зачетов и экзаменов.

Промежуточная аттестация студентов осуществляется в период проведения зачетно-экзаменационных сессий. Результаты промежуточной аттестации рассматриваются на заседаниях Ученого совета филиала, заседаниях кафедр, Студенческого совета. Со студентами, имеющими академические задолженности проводится индивидуальная работа: кураторами групп рассылаются письма предупредительно-рекомендательного характера. Кафедры филиала разрабатывают графики приема задолженностей у студентов с размещением информации на сайте и стендах филиала.

Контроль качества проведения учебных занятий, лекций, зачетов, экзаменов осуществляется, прежде всего, путем анализа успеваемости студентов, рецензирования контрольных, курсовых, выпускных квалификационных работ.

Анализ итогов сдачи экзаменов, проводимый после каждой сессии, учебного года, позволяет сделать определенные выводы и выявить закономерности. На младших курсах большее число неудовлетворительных оценок и «не допусков» бывает на таких предметах, как: «Математический анализ», «Линейная алгебра», так как они требуют определенного уровня общей подготовки, затрат времени и системы знаний, выполнения дополнительной самостоятельной работы и индивидуальных консультаций. На старших курсах проблемы чаще возникают у студентов со специальными дисциплинами, особенно в тех случаях, где планом предусмотрена курсовая работа.

В таблице 2 представлена динамика успеваемости студентов заочной формы обучения за 4 учебных года, а также динамика успеваемости студентов-очников за 4 полных и 1 семестр текущего учебного года.

Анализ таблицы свидетельствует о росте доли студентов бакалавриата, получивших по итогам сессии только «отлично» и «отлично и хорошо», а также снижение студентов, получивших оценку «удовлетворительно».

Наблюдается постепенное снижение числа студентов заочной формы обучения, имеющих академические задолженности, довольно высокий процент неуспевающих напрямую связана со спецификой заочного обучения: необходимостью совмещения работы и учебы. Отчасти это обусловлено введением модульной системы организации учебного процесса, в том числе введением новых форм контроля и учета их результатов при формировании итоговой оценки (балльно-рейтинговой системы). При этом успеваемость студентов очной формы обучения заметно выше и успеваемость студентов, обучающихся по программам магистерской подготовки.

Таблица 2

Динамика успеваемости студентов Липецкого филиала

Уровень образования/ экз. сессия очной формы	Доля студентов (в процентах)				
	сдавших сессию на:				не сдавшие экзамены и зачеты
	отлично	отлично и хорошо	удовлетвори- тельно	смешанные оценки	
Заочная форма обучения					
2015-2016 учебный год					
Бакалавриат	8,5	22,5	6,4	49,9	12,7
Магистратура	44	42,7	-	10,7	2,6
2016-2017 учебный год					
Бакалавриат	8,9	22,6	10,4	42,2	15,9
Магистратура	28,6	43,9	-	21,4	6,1
2017-2018 учебный год					
Бакалавриат	7,3	28,7	7,6	31,2	25,2
Магистратура	25,3	43,9	0,9	16,8	13,1
2018-2019 учебный год*					
Бакалавриат	4,9	17,4	6,9	35,2	35,6
Магистратура	18,7	47,6	3,0	22,9	7,8
Очная форма обучения					
2014-2015 учебный год					
Зимняя сессия	19,4	26,6	7,6	43,2	3,2
Весенняя сессия	20,7	20,3	6,4	47,3	5,3
2015-2016 учебный год					
Зимняя сессия	36,5	32,9	3,5	20,6	6,5
Весенняя сессия	16,3	35,5	1,8	44	2,4
2016-2017 учебный год					
Зимняя сессия	25,9	37,7	6,1	29,1	1,2
Весенняя сессия	26,8	35,0	1,2	25,6	11,4
2017-2018 учебный год					
Зимняя сессия	24,2	28,0	4,0	39,8	4,0
Летняя сессия	13,5	21,9	-	53,0	11,6
2018-2019 учебный год*					
Бакалавриат	23,5	30,7	5,9	33,7	6,2
Магистратура	28,6	28,6	-	28,6	14,2

*Результаты промежуточной аттестации 1 семестра 2018-2019 учебного года

Контроль качества образовательного процесса осуществлялся также с использованием компьютерных обучающих программ (КОПР), расположенные на портале электронного обучения «Эльфа» (зарегистрирован в качестве СМИ в Федеральной службе по надзору в сфере связи, информационных технологий и массовых коммуникаций (Роскомнадзор) - свидетельство о регистрации ЭЛ № ФС 77 - 49322 от 10 апреля 2012 г.). При помощи контролирующих модулей преподаватели филиала могли ознакомиться с результатами тестирования в КОПР для оперативного контроля успеваемости студентов по конкретным темам и дисциплинам.

2.3. Анализ результатов государственной итоговой аттестации

Государственная итоговая аттестация (ГИА) выпускников филиала проводится в соответствии с приказом Финансового университета от 14 октября 2016 года №1988/о «Об утверждении Порядка проведения государственной итоговой аттестации по программам бакалавриата и магистратуры в Финансовом университете».

Для проведения ГИА в 2018 году были созданы государственные экзаменационные комиссии (ГЭК) и апелляционные комиссии (утверждены приказом директора Липецкого филиала №128-1/о от 12.12.2017г.), которые действуют в течение одного года. Список председателей ГЭК утвержден приказом ректора от 06 декабря 2017 года №2171/о «Об утверждении состава председателей государственных экзаменационных комиссий в Финансовом университете и филиалах на 2018 год». Составы ГЭК выпускников магистратуры 2018 г. утверждены приказом от 07.12.2017 № 127-1/о, выпускников, завершающих обучение по программам бакалавриата был утвержден приказом Липецкого филиала Финансового университета от 12.04.2018 №/40/о.

В 2018 году государственная итоговая аттестация проходила в 2 этапа: в феврале аттестация выпускников, обучающихся по ОП магистратуры, в мае-июне – аттестация выпускников, обучающихся по ОП бакалавриата.

В составе каждой ГЭК не менее 50% членов комиссий (включая председателей) являются независимыми экспертами (не являются работниками Липецкого филиала Финансового университета) в связи с вступлением в действие приказа Министерства образования и науки Российской Федерации от 9 февраля 2016 года N 86 «О внесении изменений в Порядок проведения государственной итоговой аттестации по образовательным программам высшего образования - программам бакалавриата, программам специалитета и программам магистратуры, утвержденный приказом Министерства образования и науки Российской Федерации от 29 июня 2015 года N 636». В период проведения государственной итоговой аттестации доля независимых экспертов в составе ГЭК составляет 60%.

Среди независимых экспертов филиала (членов комиссии и председателей комиссии): начальник управления внутренней политики Липецкой области Грушихин Алексей Михайлович, председатель Департамента финансов администрации города Липецка Григорова Татьяна Юрьевна, начальник бюджетного управления департамента финансов администрации города Липецк Короленок Екатерина Николаевна, главный бухгалтер ООО «Стройкомполит» Скворцова Светлана Борисовна, заместитель начальника отдела бухгалтерского учета и реализации государственных программ Управления внутренней политики Липецкой области Колесникова Ольга Павловна, директор филиала СПАО «РЕСО-Гарантия» в г. Липецке Колганов Александр Иванович, заместитель руководителя по вопросам инвестиций Управления инвестиций и международных связей Липецкой области Попов Геннадий Александрович, начальник Управления инновационной и промышленной политики Липецкой области Щедров Алексей Иванович, заместитель начальника отдела управления Федеральной службы по надзору в сфере связи, информационных технологий и массовых коммуникаций по Липецкой области Пастухов Владимир Васильевич, главный специалист отдела информационных технологий управления правовой, кадровой и информационной работы департамента образования администрации города Липецка Захарова Татьяна Евгеньевна, заместитель руководителя по вопросам международных связей и внешнеэкономической деятельности Управления инвестиций и международных связей Липецкой области Ковалев Евгений Юрьевич.

В перечень государственных аттестационных испытаний выпускников входит государственный экзамен по направлению подготовки и защита выпускной квалификационной работы (бакалаврской работы, магистерской диссертации).

Тематика выпускных квалификационных работ, выполненных студентами филиала, охватывает проблемы организации бухгалтерского учета, экономического анализа, аудита, бюджетного учета и отчетности, проблемы финансов организаций, бюджета, налогов, финансов и т.д. Тематика квалификационных работ ежегодно обновляется в соответствии с изменениями законодательства, а также учетом региональной специфики.

Целью таких работ являются раскрытие социально-экономической природы изучаемых явлений, глубокий и всесторонний анализ действующей практики в деятельности конкретных предприятий и организаций, а также разработка конкретных предложений по исследуемой теме. Темы ВКР обсуждаются на выпускающих кафедрах и утверждаются приказом директора филиала. Тематика ВКР связана с базовыми предприятиями и организациями, где студенты проходили преддипломную практику.

Защита выпускной квалификационной работы проводится после сдачи итогового государственного междисциплинарного экзамена, на открытом заседании ГЭК. Председатель ГЭК объявляет фамилию, имя, отчество

студента, тему выпускной квалификационной работы, научного руководителя работы и рецензента. Выпускник в течение 10-15 минут выступает с изложением основных положений своей работы: обосновывает актуальность темы, раскрывает содержание работы, выделяя освещенный в работе передовой опыт и выявленные недостатки в финансовой, учетно-аналитической работе и формулирует выводы и предложения, направленные на совершенствование различных аспектов экономической деятельности. Студенту после его доклада задаются вопросы, на которые он дает краткие, аргументированные ответы. Затем зачитывается рецензия на выпускную квалификационную работу, и студент отвечает на вопросы и замечания рецензента. Затем идет обсуждение работы выпускника. После обсуждения представляется слово выпускнику для ответа на вопросы и высказанные в ходе обсуждения замечания.

Результаты защиты обсуждаются членами ГЭК на закрытом заседании: выносятся решения об оценке по пятибалльной системе, которая объявляется в тот же день после оформления протокола работы комиссии.

Государственные экзаменационные комиссии оценивают результаты выполнения выпускной квалификационной работы в соответствии со следующими критериями:

- полнота отражения и уровень представления результатов работы в выступлении выпускника;
- качество постановки задачи и её аргументированность;
- практическая значимость выполненной работы;
- качество оформления работы;
- оценка работы в рецензии;
- результат проверки работы в системе «Антиплагиат».

Динамика итогов сдачи выпускных квалификационных экзаменов студентами заочной и очной формы обучения Липецкого филиала за 2015-2018 гг. представлена в таблице 3.

Таблица 3

Динамика итогов сдачи выпускных квалификационных экзаменов студентами заочной и очной формы обучения Липецкого филиала за 2015-2018 гг.

Годы	Допущены к ГИА	Доля полученных оценок, %				неявка
		отл.	хор.	удовл.	неудовл.	
2015	646	32,4	39,6	27,7	0,3	-
2016	605	26,4	36,0	37,4	-	0,2
2017	387	27,3	38,8	33,9	-	-
2018	359	24,2	38,4	36,8	-	0,6

Данные таблицы свидетельствуют о том, что в 2018 г по сравнению с предыдущим годом уменьшилась доля оценок «отлично» на 3,1%, и оценок «хорошо» на 0,4% а также произошло увеличение оценок «удовлетворительно» на 2,9 %.

Студентами филиала в рамках выпускных квалификационных работ выполнялись исследования инновационного содержания, что соответствует требованиям концепции социально-экономического развития России «Стратегия-2020», в которой делается акцент на комплексную инновационную политику. Практическая значимость исследований, проводимых студентами в рамках написания ВКР, подтверждается актами о внедрении. При оценке ВКР на оригинальность использовалась система «Антиплагиат».

Динамика итогов защиты выпускных квалификационных работ студентами заочной и очной формы обучения Липецкого филиала за 2014-2018 гг. представлены в таблице 4.

Таблица 4

Динамика итогов защиты выпускных квалификационных работ студентами заочной и очной формы обучения Липецкого филиала за 2014-2018 гг.

Годы	Допущены к защите ВКР	Доля полученных оценок, %				неявка	Доля студентов, получивших диплом с отличием, %
		отл.	хор.	удовл.	неудовл.		
2014	604	41,2	39,0	19,7	-		5,0
2015	644	40,2	44,4	15,4	-		5,7
2016	604	22,0	42,9	34,7	0,2	0,2	5,1
2017	381	36,2	43,1	20,7	-	-	7,6
2018	361	30,5	44,3	25,2	-	-	10,3

Анализ таблицы свидетельствуют о том, что в 2018 г по сравнению с предыдущим годом уменьшилась доля защит ВКР на оценку «отлично» (на 5,7%), но увеличилась доля оценок на «хорошо» (на 1,2%) и «удовлетворительно» (на 4,5%). В период ГИА, прошедшей за 2018 г. диплом с отличием получили 37 человек, при этом доля студентов, получивших диплом с отличием, увеличилась на 2,7%.

Подробные сведения о результатах государственной итоговой аттестации в Липецком филиале Финуниверситета в 2018 году в разрезе уровней образования (оценка качества подготовки выпускников филиала) представлены в приложении 4.

Анализ отчетов председателей ГЭК по направлениям подготовки и образовательным программам показывает, что они содержат всестороннюю характеристику организации и проведения государственного экзамена, подготовки и защиты ВКР.

В своих отчетах председатели ГЭК указывают на то, что студенты владеют навыками самостоятельной исследовательской работы, готовы к практической деятельности как в бизнесе, так и в сфере финансовых отношений, хорошо ориентируются в современных проблемах экономики и управления, отвечают на теоретические вопросы, приводя в ответах примеры

из практики и ссылаясь на свой производственный опыт. Все председатели ГЭК отмечают высокий теоретический уровень подготовки выпускников, сформированность компетенций и их готовность к профессиональной деятельности.

2.4. Востребованность выпускников

В филиале действует механизм «обратной связи», реализуемый выпускающими кафедрами и обеспечивающий сбор, обработку и анализ информации о трудоустройстве выпускников.

Филиал рассматривает процесс трудоустройства выпускников как многоступенчатый, включающий помощь студентам в прохождении производственной и преддипломной практики, поиск и активизацию контактов с профильными организациями (предприятиями), удовлетворение заявок организаций, обратившихся в Липецкий филиал Финуниверситета за помощью в подборе специалистов.

В качестве мер, способствующих трудоустройству студентов, следует выделить организацию прохождения производственной, преддипломной практики студентов филиала в финансовых органах федерального, регионального и муниципального уровней, страховых компаний, промышленных и сельскохозяйственных предприятий, коммерческих структур и др.

В филиале постоянно ведется работа по заключению долговременных соглашений организациями по приему студентов университета на практику. Практика является важным этапом профессионального становления и роста студентов. Студенты филиала обеспечены местами прохождения практики, в основном это профильные предприятия, которые часто становятся местом дальнейшего трудоустройства выпускников.

Ценную информацию о качестве подготовки выпускников дают отзывы организаций, на базе которых выполнялись выпускные квалификационные работы, и организации, принимающие на работу выпускников филиала.

Кроме того, в Липецком филиале Финуниверситета ведется работа по обеспечению востребованности выпускников по следующим направлениям:

- формирование, ведение, анализ базы данных о вакансиях работодателей;
- ведение факультативного курса совместно с Управлением занятости населения по Липецкой области, городским центром занятости г. Липецка «Выпускник в условиях рынка», освоение студентами написания резюме;
- консультативная работа со студентами по вопросам самопрезентации, профориентации и информирования о состоянии рынка труда;
- организация Ярмарок выпускников, Ярмарок вакансий, Дней карьеры и презентаций компаний;
- участие в федеральных, региональных и муниципальных отраслевых форумах, выставках, ярмарках;

- взаимодействие с органами исполнительной власти, органами по труду и занятости населения, общественными организациями и объединениями работодателей;

- обмен информацией о вакансиях и резюме с органами по труду и занятости населения;

- участие в мероприятиях по содействию трудоустройству выпускников филиала и других образовательных учреждений, организованных органами исполнительной власти и органами по труду и занятости населения;

- сотрудничество с региональным центром трудоустройства выпускников.

Ежегодно совместно с Липецким городским центром занятости населения проводится мероприятие «День карьеры», в котором принимают участие руководители и представители кадровых служб организаций города и области. Компании в форме презентаций рассказывают студентам о своей деятельности, о предоставляемых возможностях. На данном мероприятии обучающиеся имеют возможность написать резюме и пройти предварительное собеседование с работодателем. Анализ результатов «Дней карьеры», проведенных в 2009-2018 гг. показал, что студенты Липецкого филиала Финуниверситета востребованы на рынке труда региона и пользуются постоянным спросом. Ежегодно по итогам проведенного мероприятия трудоустраивается в различные организации более 90 человек, в основном по профилю обучения.

Студенты, не прошедшие трудоустройство на мероприятии «День карьеры», но изъявившие желание быть трудоустроенными, заносятся в базу вакансий филиала для дальнейшего трудоустройства.

В таблице 5 представлена информация по данным анкетирования выпускников, которое проводится ежегодно.

Таблица 5

Информация о трудоустройстве выпускников на 01.04.2019

Количество выпускников			Направлено на места трудоустройства			Количество официальных подтверждений*		
2013	2014	2015	2013	2014	2015	2013	2014	2015
782	604	645	751	595	621	668	508	528

* источник: Официальный сайт Минобрнауки «Мониторинг трудоустройства выпускников» <http://vo.graduate.edu.ru>

Необходимо отметить высокий процент работающих по профилю полученного образования.

Значительная часть выпускников филиала работает на предприятиях малого бизнеса, организациях различных сфер деятельности и форм собственности (в производственных и торговых организациях, коммерческих банках, аудиторских компаниях и др.).

В целом, организации и предприятия, где работают выпускники, дают высокую оценку уровню подготовки выпускников, отмечая наличие сформированных профессиональных компетенций. Рекламаций от

работодателей на качество подготовки выпускников не поступало. Выпускники успешно проходят адаптацию на предприятиях и становятся полноценными сотрудниками.

2.5. Внутренняя оценка качества образования

Руководство Липецкого филиала Финуниверситета обеспечивает реализацию целей в области качества:

- формирование, ведение, систематизация и хранение документации;
- проведение корректировки исполнения мероприятий, дальнейшее планирование;
- управление и качественное предоставление потребителям качественных образовательных услуг, соответствующих принципам и целям Финуниверситета.

Оценка качества и его контроль начинается на этапе планирования. Этим достигается осознанность изменений, их согласованность в управляемых условиях. Система обеспечивает реагирование филиала на новые требования потребителей, изменения процессов и другие факторы влияния.

Обобщающая оценка деятельности филиала по разным направлениям деятельности в т.ч. учебно-методическая, научно-исследовательская, финансово-хозяйственная, организационная, осуществляется как минимум два раза в год (календарный и учебный) с последующим составлением отчета. Также проводятся дополнительные оценки или переоценки в случае наступления других обстоятельств: результаты мониторинга; результаты обратной связи с потребителями; формулировка новых целей и анализ уровня достижения целей; профилактические и корректирующие мероприятия; мероприятия согласно предыдущей оценке со стороны руководства и др.

Рекомендации по повышению качества подготовки обучающихся анализируются, обсуждаются совместно с исполнителями (работниками) и планируются необходимые мероприятия. На заседаниях Ученого совета были рассмотрены вопросы:

- о результатах государственной итоговой аттестации студентов 2017-2018 учебного года, обучающихся по образовательным программам магистратуры (протокол № 57 от 27.02.2018);
- о результатах зимней экзаменационной сессии студентов очной и заочной формы обучения и ходе ликвидации академической задолженности студентов (протокол № 57 от 27.02.2018);
- об организации проведения государственной итоговой аттестации студентов, обучающихся по образовательным программам бакалавриата (протокол № 59 от 24.04.2018);

- о результатах текущей аттестации студентов очной формы обучения. Анализ академической успеваемости и посещаемости учебных занятий (протокол № 59 от 24.04.2018);

- о готовности к защите ВКР и о результатах предварительной защиты ВКР студентов, обучающихся по образовательным программам бакалавриата (протокол №01 май от 22.05.2018);

- о результатах государственной итоговой аттестации студентов, обучающихся по образовательным программам бакалавриата и работе государственных экзаменационных комиссий (протокол №02 от 26.06.2018);

- об итогах летней экзаменационной сессии и мерах по ликвидации академической задолженности студентами филиала (протокол №02 от 26.06.2018);

- проведен анализ ликвидации академических задолженностей по итогам 2017/2018 учебного года (протокол №05 от 25.09.2018);

- об эффективности работы с магистрантами: проблемы, пути решения (протокол №05 от 25.09.2018);

- об итогах осенней сессии студентов, завершающих обучение по программам высшего образования - программам магистратуры, и о ходе проведения практики (протокол №07 от 20.11.2018);

- о результатах текущей аттестации студентов очной формы обучения. Анализ академической успеваемости и посещаемости учебных занятий (протокол №07 от 20.11.2018);

- о ходе подготовки к государственной итоговой аттестации студентов, обучающихся по программам подготовки магистров и результатах проведения практики (протокол №08 от 25.12.2018);

- о результатах зимней экзаменационной сессии студентов очной и заочной формы обучения и ходе ликвидации академической задолженности студентов (протокол №10 от 26.02.2019);

- о результатах государственной итоговой аттестации студентов 2018-2019 учебного года, обучающихся по образовательным программам магистратуры (протокол №11 от 26.03.2019).

Система менеджмента качества в филиале ориентирована на постоянный контроль и оценку качества работы каждого преподавателя филиала. При этом оценка работы преподавателей осуществляется как в рамках периодической оценки (дважды в год проверяется выполнение индивидуального плана), так и в условиях выборочной проверки (преподаватель глазами студента, экспертная оценка, результаты взаимопосещения занятий и т.д.).

Качество и организация учебной и методической работы также оценивается и студентами. За отчетный период студенты филиала дважды проходили анкетирование по двум видам анкет:

- «Преподаватель глазами студентов»;

- «Оценка социального самочувствия студентов».

Анкетирование проводилось анонимно, процесс опроса был автоматизирован сотрудниками ОВТ через сайт филиала.

По анкете «Преподаватель глазами студента» анкетирование проходило в период с 09.01.2018 г. по 01.04.2019 г. Анкетирование прошли студенты очной и заочной формы обучения, получающих образование различного уровня (бакалавриат, магистратура). Доля студентов очной формы обучения, принявших участие в анкетировании, составила 83,4%, заочной формы – 16,6%. Всего было получено 3898 анкет (поскольку каждый студент оценивал работу всех преподавателей, которые ведут учебные занятия в данном семестре). Процент охвата преподавателей составил – 100%. Результаты анкетирования свидетельствуют о том, что 95% преподавателей получили более 8 баллов из 10 возможных по 7 критериям оценки (значение данного показателя повысилось на 4,4% по сравнению с аналогичным периодом прошлого года в связи со значительным обновлением штата профессорско-преподавательского состава). В среднем по филиалу результаты анкетирования представлены в таблице 6.

Таблица 6

Средние значения критериев оценки по всем преподавателям по анкете «Преподаватель глазами студента» на 01.04.2019 г.

№ п/п	Наименование критерия оценки	Средний балл *
1.	Ясно и доступно излагает материал	8,9
2.	Вызывает и поддерживает интерес к предмету	8,8
3.	Стимулирует самообразование, развитие творческих способностей и личностных качеств	8,8
4.	Доброжелателен и тактичен со студентами, располагает к себе	9,2
5.	Эффективно использует время на занятиях	9,1
6.	Объективен к оценке знаний студентов	9,1
7.	Профессиональные и личностные качества педагога соответствуют Вашему представлению о педагоге Университета	9,2
Общий средний балл ППС по филиалу		9,0

*По всем преподавателям филиала по данному критерию оценки (по шкале от 0 до 10)

Анкету «Оценка социального самочувствия студентов». заполнили 593 человек в период с 09.01.2018 г. по 01.04.2019. Среди проанкетированных 60,5% составили студенты, обучающиеся по очной форме, 39,5% - заочной. Результаты анкетирования свидетельствуют о том, что подавляющее большинство студентов высоко оценили качество организации образовательного процесса в филиале, работу учебного отдела, составления расписания учебных занятий, организацию сессий и пересдач, организацию практик, выполнение преподавателями графиков индивидуальных консультаций, работу библиотеки, буфета и др. критериям. Итоги по разделу «Качество организации учебного процесса» приведены в таблице 7.

Итоги по разделу «Качество организации учебного процесса» анкеты
«Оценка социального самочувствия студентов» на 01.04.2019 г.

Критерий оценки	Варианты ответа	Человек	Доля, %
Сколько занятий вы пропустили за последний месяц:	ни одной пары не пропустил	313	52,8%
	пропустил от 1 до 8 пар	251	42,3%
	пропустил от 9 до 16 пар	16	2,7%
	пропустил более 16 пар	13	3,2%
Насколько своевременно изменения в расписании доводятся до студентов:	своевременно	431	72,7%
	не своевременно	99	16,7%
	затруднились ответить	63	10,6%
Охарактеризуйте пунктуальность преподавателей:	хорошо	444	74,9%
	скорее хорошо	146	24,6%
	скорее плохо	3	0,5%
	плохо	0	0%
Оцените качество проводимых занятий:	хорошо	408	68,9%
	скорее хорошо	165	27,9%
	скорее плохо	19	3,2%
	плохо	0	0%
Охарактеризуйте контроль преподавателями посещаемости студентов:	контролируется регулярно	513	86,5%
	контролируется время от времени	79	13,3%
	не контролируется	0	0%
Дайте характеристику контролю опоздания:	контролируется регулярно	432	72,8%
	контролируется время от времени	145	24,5%
	не контролируется	16	2,7%
Охарактеризуйте контроль преподавателями списывания:	контролируется регулярно	496	83,8%
	контролируется время от времени	91	15,4%
	не контролируется	5	0,8%
От чего зависит востребованность вами рабочих учебных программ дисциплин:	от вашего желания	250	42,2%
	от требований преподавателя	131	22,1%
	от практической составляющей содержания программы	211	35,6%
Как вы оцениваете организацию проведения экзаменов в период сессии:	хорошо	468	79,9%
	скорее хорошо	108	18,2%
	скорее плохо	12	2%
	плохо	5	0,8%
Как вы оцениваете организацию пересдач в период дополнительной сессии:	хорошо	423	71,3%
	скорее хорошо	138	23,3%
	скорее плохо	20	3,4%
	плохо	12	2%
Оцените своевременность предоставления вопросов к экзаменам и зачетам (не позднее 1-го месяца до экзамена/зачета):	хорошо	333	56,3%
	скорее хорошо	198	33,4%
	скорее плохо	42	7,1%
	плохо	19	3,2%

Критерий оценки	Варианты ответа	Человек	Доля, %
Как вы оцениваете уровень руководства курсовой/ дипломной работой:	хорошо	431	72,7%
	скорее хорошо	144	24,3%
	скорее плохо	17	2,9%
	плохо	0	0%
Оцените уровень организации практики (в т.ч. производственной, преддипломной, научно-исследовательской):	хорошо	332	56%
	скорее хорошо	176	29,7%
	скорее плохо	50	8,4%
	плохо	35	5,9%
Как вы оцениваете выполнение преподавателями графиков индивидуальных консультаций:	хорошо	408	68,8%
	скорее хорошо	169	28,5%
	скорее плохо	15	2,5%
	плохо	0	0%

По результатам анкетирования подготовлен отчет, сформулированы выводы и предложения. Отчеты обсуждены на заседании Ученого совета филиала.

2.6. Контингент обучающихся

По состоянию на 01.01.2019 г. количество обучающихся по программам ВО – 1380 чел., в том числе за счет средств федерального бюджета – 438 чел. (31,7%), с оплатой стоимости обучения – 942 чел. (68,3%), в академическом отпуске находятся 3 человека. Структура контингента обучающихся:

ОЧНАЯ ФОРМА:

- программы бакалавриата – 337 чел. (24,4%,) в том числе:
 - за счет средств федерального бюджета – 92 чел. (27,3%);
 - с оплатой стоимости обучения – 245 чел. (72,7%);

ЗАОЧНАЯ ФОРМА:

- программы бакалавриата – 877 чел. (63,6%) в том числе:
 - за счет средств федерального бюджета – 331 чел. (37,7%);
 - с оплатой стоимости обучения – 546 чел. (62,3%);
- программы магистратуры – 166 чел. (12,0%,) в том числе:
 - за счет средств федерального бюджета – 15 чел. (9,0%);
 - с оплатой стоимости обучения – 151 чел. (91,0%).

По сравнению с 2017 годом контингент уменьшился на 39 чел., при этом анализ динамики за период с 2014 по 2018 г. позволяет сделать вывод о том, структура контингента обучающихся по форме оплаты обучения остается стабильной: несмотря на отрицательную динамику численности обучающихся, доля студентов с полным возмещением затрат на обучение на протяжении анализируемого периода практически не изменилась, и составляет более 70%, что свидетельствует о востребованности Липецкого филиала Финуниверситета на рынке образовательных услуг региона.

В текущем учебном году число отчисленных студентов составило 66 человек, что составляет 4,8% (в 2017 учебном году было отчислено 30 человек).

Данные по количеству отчисленных студентов и причины отчисления представлены в таблице 8 (по состоянию на 01.01.2019г.).

Таблица 8

Информация о причинах отчисления и количестве отчисленных

Причина отчисления	Количество отчисленных
По собственному желанию	26
Неоплата обучения	28
Академическая неуспеваемость	4
Перевод в другой ВУЗ	1
По иным причинам	7
ИТОГО	66

В периоды кампаний по переводам и восстановлением было восстановлено 19 человек, из них 5 человека зачислены в порядке перевода из других образовательных организаций, 14 человек восстановились из числа ранее отчисленных.

2.7. Библиотечно-информационное обеспечение реализуемых образовательных программ.

Липецкий филиал имеет библиотеку общей площадью 119,7 кв. м., в том числе читальный зал (70,1 кв. м.) на 44 посадочных места. В читальном зале созданы комфортные условия для работы читателей: имеется 2 кондиционера, освещение соответствует санитарным нормам. Для сотрудников библиотеки установлено 2 рабочих компьютера, принтер, в читальном зале для студентов и преподавателей - 18 компьютеров. Использование рабочих компьютеров дает возможность через базы данных оперативно и качественно выполнять запросы читателей. Все компьютеры объединены в локальную сеть, имеют доступ к сети Интернет, к общеуниверситетским ресурсам.

Сотрудники библиотеки ведут справочно-библиографическую работу. Так за отчетный период в каталоги (алфавитный, систематический, предметный) было добавлено 222 карточки с библиографическим описанием новых поступлений, а электронный каталог увеличился на 453 записи. Всего общее количество записей электронного каталога составляет 29995, в том числе база данных «Книги» содержит 2549 записей, база данных «Картотека статей» - 27379 записи, база данных - «Каталог периодики» -31 записей, база данных «Периодика» -36 записи. Использование этих баз данных дает возможность оперативно и качественно выполнять различные запросы читателей. Таким образом, за 2018 год и 1 кв. 2019 года было выполнено

более 4487 различных библиографических справок и консультаций, это в 2 раза больше, чем в прошлом году.

Поступления печатных изданий в библиотеку за 2018 год и 1 кв. 2019 года составили 2087 экземпляров, в том числе 390 экземпляров учебной, научной литературы, 1683 экземпляров учебно-методической литературы и 14 экземпляров периодических изданий. Характеристика поступлений в библиотеку Липецкого филиала по видам изданий за этот период представлена в таблице 9.

Таблица 9

Характеристика поступлений в библиотеку по видам изданий за 2016-2018, 1 кв. 2019 г.

Вид изданий:	Поступило				
	2016 год	2017 год	2018 год	1 кв. 2019 г.	всего
учебная литература	1205	748	374	-	2327
научная литература	140	145	16	-	301
учебно-методическая литература	-	-	718	965	1683
периодические издания	114	116	-	14	244
Всего	1459	1009	1108	979	4555

Преподавателями филиала разработаны собственные учебники и учебные пособия, которые позволяют повысить качество обучения и способствуют более эффективной организации учебного процесса. За 2018 год было подготовлено и издано 11 единиц учебных пособий (таблица 10).

Общий объем библиотечного фонда по состоянию на 01.04.2019 г. с учетом электронных изданий составляет 168359 экз. Из них печатных изданий 20753 экз., в том числе учебная литература – 16905 экз., научная – 1666 экз., учебно-методическая литература -1 экз. и периодические издания – 554 экз.

Структура фонда библиотеки Липецкого филиала по видам изданий за три года год отражена в таблице 11.

За отчетный период общая выдача составила 21842 экз., в том числе учебной литературы – 10324 экз., научной – 396 экз., периодических изданий – 11122 экз., количество посещений библиотеки составило 9792, в том числе читального зала – 3749. Обращаемость фонда составляет 1,1, читаемость – 14,7, а обеспеченность в целом по библиотеке на 01.04.2019 г. составляет 14,0.

В читальном зале библиотеки, методическом кабинете филиала и компьютерных классах студентам предоставлен бесплатный доступ по логину и паролю к информационно-образовательному portalу Финансового университета и portalу электронного обучения «Эльфа». Здесь размещены Интернет-версии компьютерных обучающих программ (КОПР), электронные версии учебно-методической литературы (ЭУМЛ), обзорных (установочных) лекций и электронные версии учебников, учебных пособий находящихся в

электронно-библиотечных системах: "Znanium", "eLibrary", "Grebennikon", "VOOK.ru", "Юрайт", "Лань", "Университетская библиотека ОНЛАЙН" и др. Общее количество электронных документов доступных в электронных библиотечных системах Финуниверситета на 01.01.2019 г. составляет 147606 экз. Из них в формах, адаптированных к ограничениям здоровья обучающихся из числа лиц с инвалидностью 116945 экз. Количество посещений электронных ресурсов студентами Липецкого филиала за отчетный период составляет 9341.

Таблица 10

Количество изданных учебных пособий по реализуемым учебным дисциплинам за 2018г. (ед.)

№ п/п	Изданные учебники и учебные пособия
1	Букреев В.В. Курс лекций по физической культуре и спорту: учебное пособие/ В.В. Букреев, А.В. Кидинов. - Тамбов: Изд-во Першина Р.В., 2017.- 166 с.; 10,4 п.л.
2	Графов А.В., Спесивцев В.А., Шахватова С.А. Деньги. Кредит. Банки. Часть 2: Учебное пособие/ А.В. Графов, В.А. Спесивцев, С.А. Шахватова.-М.: Современная экономика и право, 2017.- 204 с.;12,75 п.л.
3	Графов А.В., Евсин М.Ю., Спесивцев В.А. Деньги. Кредит. Банки. Практикум: Учебное пособие для бакалавров / А.В. Графов, М.Ю. Евсин, В.А. Спесивцев. -М.: Современная экономика и право, 2018.- 228 с.;14,25 п.л.
4	Журавлёва О.В. и др. Управленческое консультирование. Учебное пособие/ О.В. Журавлёва, Т.В. Исмаилова, Е.А. Некрасова. - Воронеж: ООО «Издательство РИТМ», 2018.- 262 с.; 15,1 п.л.
5	Кидинов А.В., Егоров В.А. Конституционное право: учебное пособие/ Авторы-составители: А.В. Кидинов, В.А. Егоров. - Тамбов-Липецк: Изд-во Першина Р.В., 2017.- с.
6	Кидинов А.В. Предпринимательское право [Текст]: учебное пособие/ авторский коллектив/ А.В. Кидинов, В.А. Егоров. - Тамбов-Липецк: Изд-во Першина Р.В., 2017.- 68 с.
7	Макаров И.Н., Колесников В.В., Широкова О.В. Экономическая теория. Учебное пособие для бакалавров. - Воронеж: Воронежский государственный педагогический университет, 2017.- 158 с.; 28,5 п.л.
8	Математика. Курс лекций: Учебное пособие. - Липецк: ЛГПУ имени П.П. Семенова-Тянь-Шанского, 2018.- 120 с.; 7,5 п.л.
9	Система государственного управления: Учебное пособие/ Т.В. Корякина, Т.Д. Стрельникова, Л.В. Кадильникова. - Воронеж: ООО «Издательство РИТМ», 2018.- 320 с.;18,4 п.л.
10	Смылова О.Ю. Теории и концепции современного менеджмента: учебное пособие для магистратуры / О.Ю. Смылова; Липецкий филиал Финуниверситета. - Воронеж: ООО «Издательство Ритм», 2018.- 214 с.; 12,3 п.л.
11	Финансирование государственных и муниципальных расходов: учебное пособие по дисциплине «Государственные и муниципальные расходы»/ И.С.Ракитина, Н.Н. Березина, Ж.В. Корнева, А.А. Гуськов, А.А. Цельковская, Е.Е. Кукина. - Воронеж: Изд-во «РИТМ», 2018.- 154 с.; 8,5 п.л.

Вся учебно-методическая литература имеется и в электронном виде, это дает возможность 100% обеспечения всех студентов.

Таблица 11

Структура фонда библиотеки Липецкого филиала за 2016-2018, 1 кв. 2019 г.

Вид изданий:	2016 год	2017 год	2018 год	1 кв. 2019 г.
учебная литература	19586	19126	16905	16905
научная литература	1681	1682	1666	1666
учебно-методическая литература	3894	810	1528	1628
периодические издания	1491	1106	810	554
Общий фонд	26652	22724	20909	20753

Таким образом, обеспечение основной учебной литературой базовых дисциплин всех модулей из фонда библиотеки филиала составляет для бакалавриата и магистратуры - 0,25, а с учетом электронных ресурсов – 1,0.

В методическом кабинете филиала, компьютерных классах и читальном зале библиотеки студентам предоставлен бесплатный доступ по логину и паролю к образовательному portalу Финансового университета и portalу электронного обучения «Эльфа». Таким образом, в учебном процессе, помимо литературы на бумажных носителях широко используются Интернет-версии компьютерных обучающих программ (КОПР), электронные версии учебно-методической литературы (ЭУМЛ), обзорных (установочных) лекций и электронные версии учебников, учебных пособий размещенных в электронно-библиотечных системах: «Знаниум», «Юрайт», «Book», «Гребенников», «Elibragu» и др. Количество изданий в ЭБС по состоянию на 01.01.2019 года составило 147606 наименований. Кроме этого, в электронно-библиотечных системах «Знаниум», «Book», «Университетская библиотека», «Лань» образовательные ресурсы предоставлены в формах адаптированных к обучению лиц с ограниченными возможностями здоровья и составляют 103882 наименования изданий.

За 2018 год 1 кв. 2019 года библиотекой выпущено 7 бюллетеней новых поступлений (1 новые книги и 6 новых поступлений журнальных статей) и 1 библиографический указатель: «Труды преподавателей Липецкого филиала Финуниверситета за 2018 год», а также было организовано и проведено 62 мероприятия, в том числе 3 акции («Книга ищет читателя», «Книге вторую жизнь», «БиблиоНочь» - внеплановое мероприятие совместно с издательством «Юрайт»), 8 выставок-просмотров, совместно с различными партнерами, 1 выставка новых книжных поступлений, 1 – «Труды преподавателей Липецкого филиала Финуниверситета», 20 – книжных тематических, 16 - виртуальных, 13 - выставок-экспозиций, в том числе 7 совместно с Государственным архивом новейшей истории Липецкой области. 24 выставок проведено к знаменательным датам и событиям, из них 4 посвящены 100-летию юбилею Финансового университета, 3 – 65- летию образования Липецкой

области, 1- 95-летию со дня рождения Онищенко Д.И. декана Липецкого факультета с 1973- 1985 гг. Проведенные мероприятия были направлены на повышение интереса к научной деятельности, имели познавательный, патриотический и воспитательный характер.

Библиотекой регулярно выпускает «Указатель трудов преподавателей филиала», бюллетени новых поступлений, организует выставки и экспозиции. Перечень выставок, проведенных библиотекой Липецкого филиала Финуниверситета за отчетный период (01.01.2018 – 01.04.2019) приведен в приложении 10.

Для организации учебного процесса в соответствии с образовательными стандартами в филиале имеется 2 компьютерных класса, методический кабинет и читальный зал, оборудованные компьютерами.

В Липецком филиале Финуниверситета в эксплуатации находится 131 ПК, объединенных в локальную сеть. Филиал подключен к сети Internet без ограничения объема трафика. Тип канала – ВОЛС, скорость – 55 Мбит/с. Сотрудники филиала используют 29 ПК (в отчетном году обновлены 19 ед.). Все аудитории филиала, используемые для проведения занятий со студентами, оборудованы средствами вычислительной техники.

Филиал использует следующее основное специальное ПО для решения организационно-управленческих задач: систему электронного документооборота «Directum», оптического распознавания текстов Fine Reader, систему нелинейного видеомонтажа Pinnacle Systems Studio HD, а также программный комплекс для учета на основе 1С (Бухгалтерия 8.3, Зарплата-кадры 8.3).

Здание филиала на 90 % покрыто зонами WI-FI доступа к сети Интернет двумя провайдерами: ЗАО «Ростелеком» и ЗАО «ЭР-Телеком Холдинг» (DOM.RU). Со всех компьютеров для студентов и преподавателей имеется доступ к сети Internet, доступ к почтовым сервисам.

В учебном процессе используется 102 ПК (в отчетном году обновлены 25 ед.). Студентам доступны 80 ПК, из них для on-line тестирования студентов доступно 80 ПК.

Для проведения лекционных и практических занятий, с презентациями, используются 17 аудиторий (КК1, КК2, 129, 206, 207, 303, 303а, 305, 306, 308, 404, 406, 407, 410, 501, 505, 508) со стационарно установленными мультимедиа комплектами (1 ПК + 1 мультимедиа проектор + 1 стационарно установленный экран). В учебном процессе используются 2 ноутбука, 3 переносных проектора, 3 переносных экрана.

Для проведения занятий по иностранному языку оборудован лингафонный кабинет (ауд. 409).

Количество персональных компьютеров, используемых в учебном процессе на одного обучаемого (приведенный контингент) – 0,31 (из них 67% не старше 5 лет).

Для обеспечения образовательного процесса в филиале используется лицензионное системное, прикладное и специализированное программное

обеспечение (ПО). Все ПК работают под управлением операционных систем Microsoft Windows 7, 10 (таблица 12). Специалистами отдела вычислительной техники филиала самостоятельно разработано 6 единиц ПО.

Таблица 12

Количество лицензионных программ, баз данных, кроме средств
общего назначения

Наименование показателей	Количество единиц
Обучающие компьютерные программы по отдельным предметам или темам	237
Профессиональные пакеты программ по направлениям подготовки	14
Программы компьютерного тестирования	2
Электронные версии справочников, энциклопедий, словарей и т.п.	-
Электронные версии учебных пособий по отдельным предметам или темам	4
Электронные библиотечные системы	18
Специальные программные средства для научных исследований	-
Программы для решения организационных, управленческих и экономических задач учреждения	7
Другие программные средства	13

2.8. Качество кадрового обеспечения подготовки выпускников.

По состоянию на 01.04.2019 г. в филиале работает 37 штатных преподавателя (увеличение на 3 чел.) и 12 внешних совместителей (уменьшение на 2 чел.). Учёные степени имеют 43 человек (снижение на 1 чел.), из них: 4 доктора наук (уменьшение на 1 чел.) и 39 кандидата наук (увеличение на 5 чел.), таким образом, 88% преподавателей имеют ученую степень (без изменений). Средний возраст преподавателей составляет 45 лет.

Для преподавания специальных дисциплин для работы в штате на условиях внешнего совместительства привлекаются ведущие специалисты-практики предприятий, организаций, финансовых органов региона. В качестве председателей и заместителей председателей ГЭК было привлечено 16 человек из 14 управлений, департаментов, отделов администрации Липецкой области и города Липецка, предприятий и организаций региона.

Возрастная структура ППС Липецкого филиала Финуниверситета по должностям представлена в таблице 11, средний возраст научно-педагогических работников кафедр – в таблице 12.

Анализ возрастной структуры научно-педагогических работников свидетельствует о наличии хорошего потенциала профессорско-преподавательских кадров высшей квалификации – доцентов и профессоров (таблица 13).

Возрастная структура ППС Липецкого филиала Финуниверситета по должностям

должность	Всего	До 39 лет	40-49 лет	50-59	Более 60 лет
Штатные преподаватели, в том числе:	37	13	12	9	3
-заведующие кафедрами	4	-	3	1	-
-профессора	2	-	1	1	-
-доценты	20	8	5	4	3
-старшие преподаватели	11	5	3	3	-
Внешние совместители	12	5	6	1	-
Итого:	49	18	18	10	3

Выпускающими кафедрами являются: «Бухгалтерский учет, аудит, статистика», «Финансы и кредит», «Экономика, менеджмент и маркетинг», «Информатика, математика и общегуманитарные науки». Кафедры полностью обеспечивают подготовку студентов по дисциплинам общенаучного и профессионального циклов, а также руководство научно-исследовательской работой и практикой студентов.

Средний возраст преподавателей филиала

Название кафедры	Средний возраст, лет
«Бухгалтерский учет, аудит, статистика»	44
«Информатика, математика и общегуманитарные науки»	45
«Финансы и кредит»	45
«Экономика, менеджмент и маркетинг»	44

2.9. Повышение квалификации научно-педагогических работников.

Согласно плану повышения квалификации на 2018 г. 7 преподавателей филиала запланировали и повысили квалификацию. Однако по формам повышения квалификации план значительно перевыполнен: по факту повышение квалификации прошли 37, в том числе 4 – в реальном секторе экономики.

В таблице 15 приведены данные о выполнении плана повышения квалификации на 2018 г. в разрезе кафедр филиала.

Отмечается высокий процент использования такой формы повышения квалификации, как «стажировка в реальном секторе экономики»: в 2017г. – 4 чел. (Донской Д.А. Коротков Е.А., Спесивцев В.А., Целыковская А.А.), в 2018 г. – 11 чел. (Березина Н.Н., Гуськов А.А., Евсин М.Ю., Исмаилова Т.Ю., Кадильникова Л.В., Ракитина И.С., Суровцев А.С., Гудович Г.К., Измалкова И.В., Морозова Н.С.).

Повышение квалификации также прошли 4 человека, относящийся к категории административно-хозяйственных работников.

Таблица 15

Данные о выполнении плана повышения квалификации на 2018 г. преподавателями Липецкого филиала

Кафедра	Количество преподавателей, планировавших повышение квалификации в 2018 г. (план)		Количество преподавателей, повысивших квалификацию в 2018 г. (факт)	
	всего	В том числе ФПКП других вузов	всего	В том числе ФПКП других вузов
Кафедра «Бухгалтерский учет, аудит, статистика»	4	0	4	0
Кафедра «Финансы и кредит»	4	0	5	1
Кафедра «Экономика, менеджмент и маркетинг»	2	0	3	1
Кафедра «Информатика, математика и общегуманитарные науки»	1	0	2	1
ИТОГО	11	0	14	3

3. Научно-исследовательская деятельность

3.1. Научно-исследовательская работа преподавателей

Научный потенциал филиала представлен 4 кафедрами, научно-исследовательская работа которых предусматривает проведение фундаментальных и прикладных исследований, создание и коммерциализацию разработок и технологий в соответствии с приоритетными направлениями развития Финансового университета: 1) Реальный сектор в условиях новой промышленной революции; 2) Национальная безопасность в условиях трансформации мирового сообщества; 3) Индивид – общество – государство: новая философия партнерства; 4) Новые траектории развития финансового сектора; 5) Парадигмы цифровых технологий.

Научно-исследовательская работа кафедр включает исследования по госбюджетным темам и хоздоговорным НИР. Научная работа на кафедрах ведется в соответствии с планом научной работы кафедры в согласовании с планами научной работы филиала и Финансового университета. Планы и отчеты НИР кафедр заслушиваются на заседаниях кафедр и утверждаются на Ученом совете. В течение отчетного периода все запланированные научные мероприятия выполняются в срок и в полном объеме.

Тематика госбюджетных исследований определяется Приоритетными направлениями развития Финансового университета и Филиала («Программа

развития федерального государственного образовательного бюджетного учреждения высшего профессионального образования «Финансовый университет при Правительстве Российской Федерации» на 2013 – 2020 годы», одобрена решением Ученого совета 24.01.2013 г.).

В рамках общеуниверситетской комплексной темы «Новая парадигма общественного развития в условиях цифровой экономики», запланированной на период 2018-2020 гг., проведены исследования по 14 кафедральным подтемам с привлечением 27 научно-педагогических работников и 29 студентов. По результатам работы опубликовано 15 научных статей, 2 монографии и 2 учебных пособия. (приложение 6).

Результаты исследований доступны в читальном зале библиотеки через электронный каталог студентам филиала для использования в образовательном процессе.

Информация о проведенных в 2018 году научно-практических мероприятиях, результаты которых также используются в учебном процессе, представлена в приложении 7 и 8.

Сведения о постоянно действующих научно-практических семинарах структурных подразделений филиала представлены в приложении 9.

Научно-исследовательская работа преподавателей филиала носит систематический и результативный характер. Это во многом определяется наличием мероприятий внутри кафедр, которые дают возможность развивать исследования различной научной направленности, а также взаимодействовать между кафедрами, решая общие проблемы на уровне проведения семинаров, конференций, круглых столов и совместных публикаций.

Динамика научных мероприятий, проведенных в 2018 году на всероссийском, общефилиальском, межкафедральном и внутрикафедральном уровнях указывает на сохраняющийся рост научно-исследовательской активности в филиале и возрастающего интереса к обсуждению в академической среде актуальных вопросов развития современного общества (рис. 1).

Важным результатом проведения совместно с Департаментом макрорегулирования и регионального развития Финансового университета при Правительстве РФ (г. Москва) под руководством к.э.н. Строева П.В. прикладных научных исследований в рамках Государственного задания явилось участие преподавателей филиала к.г.н., доцента Нестеровой Н.Н. и д.э.н. доцента Смысловой О.Ю. в исследовании темы «Разработка механизмов повышения устойчивости социально-экономического развития регионов с использованием ГИС-технологий» (ВТК-ГЗ-19-18), по результатам которого изданы научная статья в ведущем периодическом журнале, включенном в Russian Science Citation Index на платформе Web of Science и монография в международном издательстве.



Рисунок 1. Динамика проведения научных мероприятий в филиале

В рамках грантового финансирования научно-исследовательской деятельности Липецкий филиал Финуниверситета впервые выиграл грант на 13,5 млн. руб. и обеспечил, тем самым, выполнение показателя мониторинга эффективности в научно-исследовательской деятельности в 2 раза. Общая сумма поступлений от научно-исследовательской деятельности филиала за 2018 год составила 5610 тыс.руб., что на 160% больше предыдущего периода (рис.2).

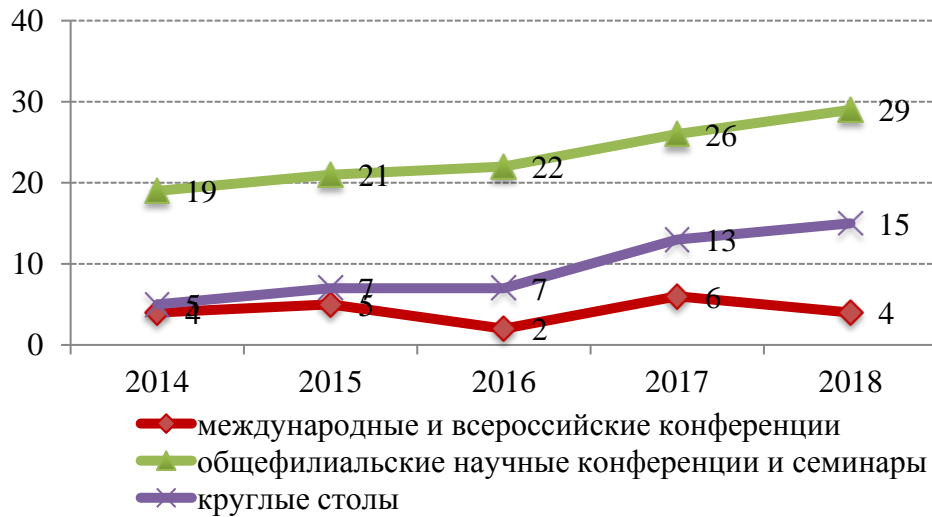

Рисунок 2. Структура доходов и источников финансирования НИР

Публикационная активность НИР филиала представлена на рисунке 3. В 2018 году по сравнению с 2017 годом увеличились: общее число публикаций - с 2175 до 2318; суммарное число цитирований авторов вуза - с

4505 до 5085; общее число публикаций в Web of Science и Scopus - с 15 до 29; суммарное число цитирований авторов вуза в Web of Science и Scopus - с 18 до 29; средневзвешенный импакт - фактор журналов, в которых были опубликованы статьи остался прежним на уровне 0,385; индекс Хирша вуза возросло с 28 до 32. Однако на фоне наблюдаемой положительной тенденции роста общих наукометрических показателей в 2018 году снизилось количество опубликованных работ в сборниках научных трудов конференций и изданиях, индексируемых в РИНЦ. При этом возросло число статей в журналах международных баз Scopus, Web of Science, Russian Science Citation Index на платформе Web of Science. Это объясняется повышением качества научных исследований и возрастания активности преподавателей к публикации своих научных исследований в индексируемых иностранных изданиях, что положительно влияет на формирование соответствующего имиджа Финуниверситета в международных рейтингах вузов.

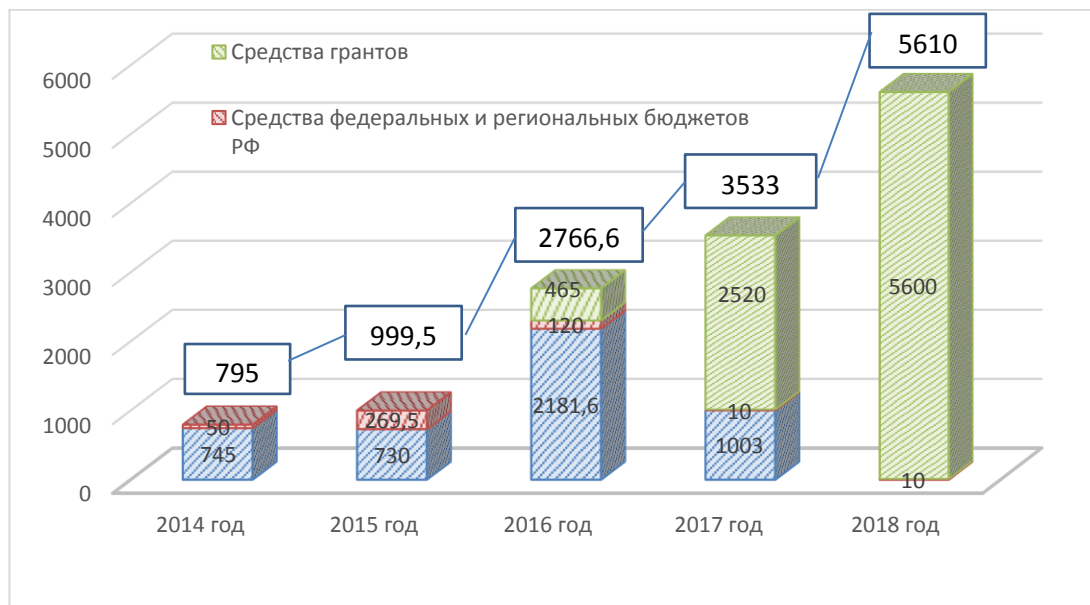

Рисунок 3. Структура и динамика публикаций НПР

В филиале продолжается поэтапное формирование научных школ. В результате проводимых мероприятий по привлечению профильных докторов наук и учитывая существующий научный потенциал Филиала, ведутся работы по формированию научной школы «Управление устойчивым развитием территорий» на базе кафедр «Экономика, менеджмент и маркетинг» и «Бухгалтерский учет, аудит, статистика» (совместно с другими кафедрами Филиала). Научный потенциал в этом направлении можно оценить как высокий. Пять преподавателей активно работают над докторскими диссертациями (Макаров И.Н., Морозова Н.С., Исмаилова Т.Ю., Логунова И.В., Линченко А.А.) и три человека над кандидатскими диссертациями (Иванова А.А., Казаков С.В., Измайлова И.В.).

Особое внимание в филиале уделяется повышению интенсивности научного общения, которая обусловлена не только использованием

современных информационных технологий, но и повышением качества проводимых научных мероприятий: широко используется видеоконференцсвязь, позволяющая в режиме реального времени проводить обсуждение научных вопросов, привлекая к дискуссии ученых из других вузов страны и зарубежья.

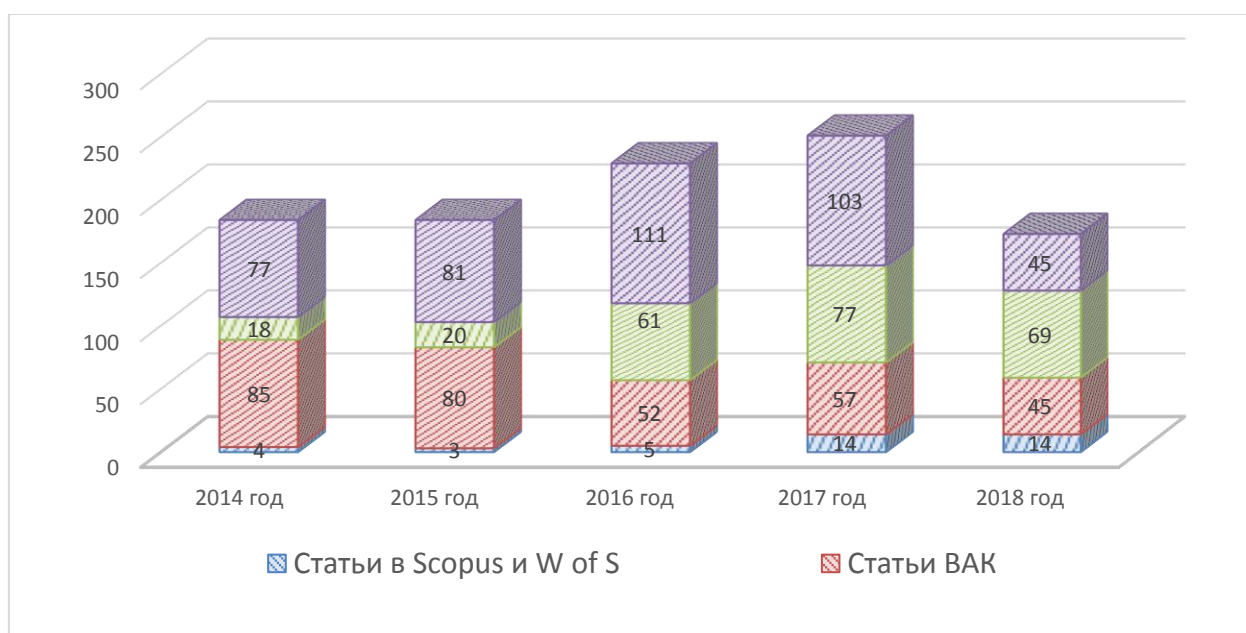
Липецкий филиал традиционно раз в год проводит крупномасштабную научно-практическую конференцию по актуальным направлениям развития экономики и финансовой сферы. Так в 2018 году филиалом была организована совместно с администрацией Липецкой области всероссийская научно-практическая конференция на тему: «Развитие финансовой системы в новых условиях цифровой экономики». В конференции приняли участие около 300 участников, среди которых представители органов власти города Москвы и регионов Черноземья, города Липецка, научных организаций и образовательных учреждений регионов Российской Федерации, руководители предприятий финансового сектора, общественных организаций, а также преподаватели и студенты высших и средних учебных заведений.

Обсуждаемые на конференции вопросы позволили сформировать у участников более комплексное представление о направлениях развития финансовой системы России и ее регионов в новых условиях цифровизации экономики и способствовали привлечению широкого круга профессиональной общественности к решению актуальных вопросов модернизации ключевых институтов финансовой системы региона, а главное – развитию интереса молодежи к новым трендам экономического развития страны и ее регионов.

По итогам конференции материалы участников опубликованы в спецвыпуске международного периодического журнала «Центральный научный вестник», который входит в систему Российского индекса научного цитирования (РИНЦ).

3.2. Научно-исследовательская работа студентов

Научно-исследовательская работа студентов (НИРС) в Липецком филиале Финуниверситета носит обязательный характер и осуществляется во взаимодействии с кафедрами, Научным студенческим обществом и другими студенческими объединениями. Данная работа ведется по основным направлениям исследований кафедр. Студенты и магистранты включены в систему научных мероприятий кафедр: конференции, открытые лекции и мастер классы, семинары и студенческие кружки, что позитивно влияет на вовлечение их в научную деятельность, повышает заинтересованность в публикациях результатов своих исследований и способствует качественному выполнению курсовых и выпускных квалификационных работ.

Особенностями развития системы НИРС филиала является

совершенствование формата традиционных научных мероприятий и организация участия в новых студенческих научных мероприятиях, повышение массовости и эффективности научно-исследовательской работы студентов. За 2018 г. студентами филиала подготовлено и опубликовано 165 научных работ в сборниках научных статей и периодических изданиях, что на 12 работ больше предыдущего периода.

Динамика участия студентов в научных мероприятиях отражена в таблице 16.

Таблица 16

Показатели участия студентов филиала в научных мероприятиях
за 2014 – 2018 гг.

Показатели	2014 г.	2015 г.	2016г.	2017г.	2018г.
Количество статей, опубликованных студентами под руководством преподавателей кафедр филиала	103	110	115	153	165
Студенты кафедр филиала, участвовавшие в научных мероприятиях, всего чел.	1251	1316	1185	1109	1218
Количество студентов кафедр филиала, участвовавших с докладами (в т.ч. в соавторстве с преподавателями кафедр) на научных конференциях, чел.	389	395	405	402	408
Работы студентов, участвовавших на различных конкурсах, олимпиадах, ед.	48	52	50	59	100
Количество студентов, получивших награды на конкурсах	31	39	41	45	78

Участие студентов в ежегодных конкурсах научных работ, международных, всероссийских и межвузовских научно-практических конференциях и семинарах направлено на формирование универсальных компетенций, установленных требованиями ФГОС ВО по соответствующим направлениям подготовки и служит дополнительным стимулом для повышения их научно-исследовательской активности и развития способностей к оценке, обобщению и интерпретации результатов исследуемых процессов, относящихся к области профессиональной деятельности. Количество студентов филиала, участвовавших с докладами (в т.ч. в соавторстве с преподавателями кафедр) на научных конференциях 2018 года возросло, а также возросло количество студентов, получивших награды на конкурсах. Это свидетельствует о повышении качества представляемых на конкурс работ и росте научно-исследовательского интереса студенческой молодежи.

4. Международная деятельность

Работа по международному сотрудничеству филиала включает следующие мероприятия:

- привлечение студентов иностранных государств для обучения в Липецком филиале Финуниверситета;
- участие студентов филиала в программах международной академической мобильности (обучение в зарубежных вузах);
- заключение договоров о научном сотрудничестве с зарубежными вузами;
- организация международных научно-практических конференций и семинаров;
- организация участия преподавателей в работе международных научно-практических конференций и семинаров;
- издание сборников материалов международных конференций;
- проведение международных студенческих конференций;
- организация международных конкурсов научных студенческих работ;
- организация публикации научных работ преподавателей в зарубежных изданиях.

В 2018 г. в Липецком филиале Финуниверситета обучалось 28 студентов иностранных государств. Филиал проводит работу по привлечению студентов данной категории, о чем свидетельствует рост их численности за период с 2015 по 2018 гг. (таблица 17).

Таблица 17

Динамика численности студентов иностранных государств в Липецком филиале Финуниверситета за 2012 – 2016 гг.

Страна	2015		2016		2017		2018	
	заочная	очная	заочная	очная	заочная	очная	заочная	очная
Италия			1		1		1	
Азербайджан	4		6	1	6		5	1
Армения	1		2		2		2	
Беларусь	1				1			
Казахстан	6		5		5		5	1
Молдова	2							
Туркмения	1		2		2		2	
Узбекистан	6		6		6		5	1
Украина	4	1	3	1	3	1	3	2
ИТОГО	26		27		27		28	

Филиал активно занимается поддержанием и расширением международных отношений, в том числе для создания условий и содействия мобильности студентов и преподавателей. Результатом развития международной деятельности стала победа студентов филиала конкурсе на

участие в программах долгосрочной международной академической мобильности. Бесплатное обучение в течение одного семестра в 2019/2020 учебном году пройдут наши студенты:

Франгони Анна, 2 курс заочная форма обучения – Университет Перуджи (г. Перуджа, Италия).

Чейкин Лев, 2 курс очная форма обучения – Университет прикладных наук Нюртингена – Гайслингена (Германия).

Всего на конкурс было отправлено 4 заявки от филиала.

В Липецком филиале предпринимаются меры в направлении интеграции в международное научно-образовательное сообщество. Эта работа организуется по линии совместного проведения научно-практических мероприятий.

Сотрудничество с Особой экономической зоной Промышленно-производственного типа «Липецк» способствует привлечению руководителей иностранных предприятий (ООО «СЭСТ-ЛЮВЭ» Италия, ООО «Бекарт Липецк» Бельгия и др.), размещенных на территории ОЭЗ, к участию в международных научно-практических конференциях и круглых столах, проводимых филиалом.

Длительные отношения в рамках научного сотрудничества установлены с высшими учебными заведениями Казахстана, Таджикистана, Киргизии и Украины. В 2018 году в копилку соглашений в сфере инновационной, информационной, аналитической и научной деятельности добавился Белорусский государственный университет. Международные научные контакты поддерживаются и по линии очного участия преподавателей филиала в научно-практических конференциях, программах повышения квалификации, семинарах соответствующего уровня.

В 2018 году было продолжено международное научное сотрудничество филиала с зарубежными партнерами из Федеративной Республики Германии и Республики Беларусь. В частности, было расширено взаимодействие с Андреасом Буллером, доктором философии, референтом социального министерства федеральной земли Баден-Вюртемберг. В результате была подготовлена статья А. Буллера, А.А. Линченко "Как писать историю поражений. Стратегии моральной рефлексии в современной исторической культуре".

Также в 2018 году было продолжено развитие сотрудничества в научной сфере и с представителями Республики Беларусь. В частности, А.А. Линченко (Липецкий филиал Финуниверситета) и Е.В. Беляевой и ее коллегами (философский факультет Белорусского государственного университета) был получен грант международного конкурса грантов РФФИ-БРФФИ № 18-511-00001 «Моральная составляющая исторической рефлексии и коммеморативных практик исторической культуры». Сумма гранта, полученного филиалом в 2018 году составила 700 000 руб.

В 2018 году А.А. Линченко получил стипендию немецкой службы межакадемических обменов (ДААД) для реализации проекта в Рурском

университете Бохума (Северная Рейн-Вестфалия). Проект был успешно реализован в течении февраля-апреля 2018 года.

В 2018 году при поддержке зарубежных коллег (Александр Климович, ФРГ) на базе Липецкого филиала Финуниверситета была создана научная лаборатория Big Data Lab, целью которой является изучение социальных эффектов широкого проникновения больших данных в общественную жизнь. Усилиями участников лаборатории были организованы 3 открытые лекции, 5 научных семинаров, а также сформирована исследовательская команда из 6 студентов Липецкого филиала.

В 2018 году научный сотрудник филиала А.А. Линченко вошел в число участников международного проекта «Core Concepts of Historical Thinking», объединившего участников из 15 стран мира под эгидой Университета им Адама Мицкевича в Республике Польша. Проект будет реализовываться до 2023 года. Бюджет проекта составляет 3 500 000 €.

Преподаватели и сотрудники филиала в 2018 году приняли участие в 3 международных конференциях, прошедших за рубежом (г. Бохум, г. Берлин, г. Билефельд).

В общей сложности за период 2014-2018 гг. филиалом и на базе филиала организовано 7 мероприятий с международным участием, в которых приняло участие более 700 человек.

5. Внеучебная работа

Социально-воспитательная работа является составной частью образовательной деятельности Липецкого филиала Финуниверситета.

Главная цель воспитательной работы – формирование всесторонне развитой личности будущего выпускника. При реализации главной цели воспитательной работы со студентами филиал решает следующие задачи:

- формирование активной гражданской позиции и уважения к закону;
- развитие чувства долга и социальной ответственности за свои поведенческие действия и принимаемые решения;
- формирование и развитие коммуникативных умений и навыков управления в различных формах студенческого самоуправления и общественной жизни;
- развитие духовно-нравственных и культурных качеств личности;
- формирование потребности в творческой реализации своих способностей и в здоровом образе жизни;
- формирование этической культуры, соблюдения этических норм и правил межличностного общения.

В Липецком филиале Финуниверситета созданы условия для проведения воспитательной работы во внеучебное время:

1. Для проведения заседаний Студенческого совета определена аудитория №508 с презентационным оборудованием и доступом в Интернет.

2. Оформлены информационные стенды (о работе Студенческого совета, для регулярной стенной газеты, для информации о проводимых в филиале научно-студенческих конференциях и мероприятиях, «Доска почета» для информации о награждении и поощрении лучших студентов). В аудитории №508 созданы необходимые условия для проведения конкурсов и других студенческих мероприятий.

3. В качестве импровизированной сцены студенты используют подиум аудитории, а для проведения массовых мероприятий имеется необходимая акустическая аппаратура.

4. В библиотеке филиала созданы условия для работы с дополнительной литературой по общеобразовательным предметам, имеются подписные издания (политические, специальные газеты и журналы). К памятным датам и праздникам ежемесячно готовятся тематические книжные выставки.

5. В музее филиала, созданном силами студентов и преподавателей, оформлены стенды, рассказывающие об истории становления нашего учебного заведения, о профессорско-преподавательском составе, о знаменитых выпускниках филиала, о преподавателях-участниках Великой Отечественной войны.

Воспитательная работа в Липецком филиале Финуниверситета проводится в соответствии с Концепцией воспитательной работы в Финансовом университете, утвержденной ректором, Положением о кураторе, Положении о направлении студента Финансового университета на мероприятие и в соответствии с ежегодно разрабатываемым и утверждаемым планом воспитательной работы.

Концепция дает теоретическое обоснование воспитательной работы в Финансовом университете и определяет ее базовые принципы, цели, задачи и основные направления. Главная цель высшего профессионального образования – воспитание специалистов, способных работать в новых социально – экономических условиях.

В соответствии с Концепцией к основным принципам воспитательной работы относятся:

- принцип приоритета общечеловеческих гуманистических ценностей, идущих от потребностей личности в духовном и физическом развитии, необходимости формирования гражданской позиции, патриотических чувств, способности к труду и жизни в условиях современной цивилизации и демократии, толерантности, творческой направленности, коммуникативных и лидерских черт личности;

- принцип демократизма, предполагающих равноправие, партнерство, гармонию интересов общества и личности;

- принцип системности, предполагающий целостность, последовательность и преемственность воспитательного процесса;

- принцип единства профессионализации и социализации;

- принцип обеспечения правовой просвещенности;

- деятельностный подход к воспитанию, нацеливающий на развитие общественной активности, коммуникативных и лидерских черт;
- творческий характер, динамизм жизнедеятельности студенчества;
- принципы личностно-ориентированного воспитания, самовоспитания в сочетании с коллективными формами деятельности;
- принцип учета индивидуальных особенностей и возможностей студентов;
- принцип связи воспитания с жизнью общества государства;
- принцип вариативности, подразумевающий выбор оптимальных форм и методов воспитания деятельности.

Основными задачами в работе со студентами филиала, отраженными в плане на 2018 год, были:

- планомерная работа по гражданскому и патриотическому воспитанию;
- воспитание политической грамотности и толерантности,
- противодействие терроризму и экстремистской деятельности;
- формирование антикоррупционного мировоззрения;
- формирование культуры, здоровья, нравственно-эстетического чувства;
- формирование у студентов экологического сознания, бережного отношения к природе;
- проведение профилактики антисоциального поведения студентов.

Для решения этих задач в план социально-воспитательной работы включены следующие основные разделы:

1. Реализация комплекса мероприятий воспитательной работы в рамках учебного процесса и научно-исследовательской работы студентов;
2. Реализация системы подготовки преподавателей и работников филиала, занимающихся различными направлениями воспитания студентов;
3. Работа по гражданско-патриотическому и интернациональному воспитанию студентов филиала;
4. Мероприятия по охране здоровья обучающихся;
5. Мероприятия филиала к знаменательным, праздничным и профессиональным датам;
6. Традиционные мероприятия филиала;
7. Работа со Студенческим советом филиала;
8. Благотворительные акции и волонтерство;
9. Работа с творческими коллективами, студиями и клубами по интересам;
10. Спортивно-массовая работа;
11. Работа с молодежными организациями г. Липецка и Липецкой области;
12. Лекции, семинары, круглые столы;
13. Организация выставок;

14. Трудовое воспитание;
15. Взаимодействие с системой довузовской подготовки;
16. Мероприятия по освещению деятельности Липецкого филиала Финуниверситета;
17. Информационное обеспечение воспитательной работы в филиале.

В план воспитательной работы были также включены мероприятия в соответствии с информационными письмами региональных органов управления образования.

Воспитательная работа в Липецком филиале Финуниверситета реализуется на трех уровнях: филиала, Совета кураторов, Студенческого совета.

1. На уровне филиала работу осуществляет заместитель директора по воспитательной работе, который:

- анализирует проблемы, тенденции развития и результаты воспитательного процесса, форму и содержание организуемых и посещаемых мероприятий в рамках воспитательной деятельности;
- осуществляет планирование работы Совета кураторов и Студенческого совета;
- анализирует результативность воспитательной работы на кафедрах;
- осуществляет контроль за обеспечением стипендиального фонда, социальной поддержкой и иными формами материального обеспечения различных категорий студентов;
- обеспечивает проведение воспитательной, культурной, спортивной и физкультурно-оздоровительной деятельности в филиале.

2. На уровне Совета кураторов воспитательную работу осуществляют непосредственно кураторы студенческих групп (общее число кураторов, утвержденных приказом директора филиала – 28 человек на 01.09.2018г.) под руководством Председателя Совета кураторов и в соответствии с Положением о Совете кураторов № 44/о от 20.12. 2013 г.)

Кураторы групп в соответствии с планом кураторской работы проводят кураторские часы. На очной форме обучения такие встречи проводятся не менее 2 раз в месяц, на заочной - не менее одного раза в 2 месяца. На встречах обсуждаются актуальные вопросы: об успеваемости студентов, об итогах ликвидации академических задолженностей, о правилах перевода студентов с платного обучения на бесплатное, об оплате за обучение, о профилактике нарушений студентами филиала «Правил внутреннего распорядка обучающихся Финансового университета» и другие.

3. На уровне Студенческого совета воспитательная работа осуществляется в соответствии с Положением о Студенческом совете.

Студенческий совет действует на основании Положения о Студенческом совете Липецкого филиала Финуниверситета, утвержденного приказом № 43/о от 20.12. 2013 г. Структура Студенческого совета:

- Председатель Студенческого совета;

- Заместитель председателя Студенческого совета;
- Секретарь Студенческого совета;
- Председатели комитетов (клубов по интересам, кружков, секций и т.д.).

Студенческий совет оказывает содействие студентам и руководителям структурных подразделений Липецкого филиала Финуниверситета в решении учебных и научных задач, вопросов, связанных с образовательным и воспитательным процессами, организации досуга и быта студентов, принимает участие в организации и проведении конференций, заседаний круглых столов, организует посещение выставок и музеев, туристические поездки, осуществляет помощь в организации и проведении церемонии вручения дипломов, помогает преподавателям в привлечении абитуриентов, участвует в регулярных волонтерских акциях, осуществляет сотрудничество с молодежными организациями Липецкой области.

Контроль за реализацией концепции воспитательной работы осуществляется администрацией филиала. Отчеты о воспитательной работе кураторов студенческих групп, Студенческого совета заслушиваются на заседаниях Ученого совета филиала. Разделы по воспитательной работе включаются в отчеты преподавателей филиала, кураторов студенческих групп.

С целью повышения правовой культуры и гражданской ответственности студентов Липецкого филиала Финуниверситета, одну из основ которой составляет электоральная активность, ведется постоянная совместная работа с Избирательной комиссией города Липецка и Липецкой области посредством участия студентов и преподавателей в городских и областных мероприятиях: брейн-ринге «Знатоки избирательного права» (22 ноября), второй игровой встрече активной молодежи в рамках проекта «Городская лига дебатов» (12 декабря). Данные мероприятия посвящены вопросам избирательного права и процесса и способствуют как формированию активной гражданской позиции, так и правовой культуры студентов.

В 2019 году студенты университета вошли в новые составы Молодежного правительства Липецка и Городского общественного координационного совета по вопросам работы с молодежью.

В Липецком филиале создано 5 студенческих объединений по интересам: добровольческий отряд «Турволонтеры», клуб «Волонтер», студенческие кураторы, клуб «КВН», информационный клуб, в которых студенты раскрывают свой творческий потенциал и воплощают в жизнь креативные идеи.

Клуб «Волонтер», который осуществляет свою деятельность в рамках соглашения о сотрудничестве с городским отделом по работе с молодежью администрации города Липецка, а также с Г(О)БУ «Центр развития добровольчества» при поддержке Управления молодежной политики Липецкой области.

В 2018 году студенты Липецкого филиала Финуниверситета приняли участие в таких областных волонтерских акциях, как:

- областная добровольческая акция «Осенняя (Весенняя) неделя молодёжного служения»,
- областная акция «Наполни сердце добротой»,
- областная добровольческая акция «#СТОП ВИЧ/СПИД»,
- областная акция «В капле крови-жизнь. День донора»,
- областная акция «Всемирный день борьбы с ВИЧ-СПИД»,
- областные мероприятия в рамках программы «Молодёжь-ЗА здоровый образ жизни»,
- областные мероприятия в рамках программы «Молодёжь в чистом городе».

Студенты организовали в университете следующие добровольческие мероприятия: акцию помощи детям (9 ноября) и «Подарок Деда Мороза» (26 декабря), творческие мастер-классы «Новогодняя мастерская» (12 декабря), турнир по мини-футболу в ГОБУ «Боринском центре помощи детям, оставшимся без попечения родителей, и содействия семейному устройству» (21 февраля).

Также студенты университета приняли участие в качестве волонтеров в следующих мероприятиях:

- региональный этап зимнего фестиваля Всероссийского физкультурно – спортивного комплекса «Готов к труду и обороне» среди всех категорий населения (24 апреля);
- областной детский праздник «Удивительное путешествие по Липецкой Земле» (1 мая);
- мониторинг доступности и качества медицинской помощи жителям населенных пунктов с численностью до двух тысяч человек (14-15 мая);
- торжественный прием опекунских, приемных и многодетных семей, посвященный Международному дню защиты детей (1 июня);
- фестиваль #ВместеЯрче (7 сентября);
- фестиваль Ш.К.А.Ф (19 сентября);
- гастрономический фестиваль «Елецкий пир для гостей со всех волостей» (29 сентября);
- Шестой фестиваль национальных культур «Мы вместе» (3 ноября);
- благотворительный детский концерт "SUPER Дети" (24 марта).

Активисты Студенческого совета Липецкого филиала Финуниверситета являются постоянными участниками и призерами Молодёжного конвента «Диалог 2.0.», организованного отделом по работе с молодёжью, департаментом образования и департаментом культуры администрации города Липецка при поддержке управления молодёжной политики Липецкой области (команда университета заняла 2 место). 6 апреля 2017 года в университете состоялся II чемпионат по управленческим поединкам «Битва первых». Участие в подобных мероприятиях позволяет

обучающимся демонстрировать свои лучшие личностные и профессиональные компетенции, приобретать практические навыки в области политических, экономических и деловых отношений, изучать основные демократические процедуры гражданского общества, механизмы совершенствования форм самоуправления.

Студенты университета приняли активное участие в городском Форуме молодежи «inФорум-2018» и в Форуме молодежи Липецкой области.

Спортивная деятельность в рамках воспитательной работы в Липецком филиале Финуниверситета реализуется как посредством освоения дисциплины учебного цикла «Элективные дисциплины по физической культуре и спорту», так и участия студентов в проектах и акциях, организованных совместно со спортивными и оздоровительными организациями города Липецка и Липецкой области. В 2018 году студенты Липецкого филиала Финуниверситета приняли участие в следующих спортивных состязаниях:

- Областной молодёжный спортивный фестиваль «Универсиада-2018, 2019», организованный управлением молодежной политики Липецкой области, управлением физической культуры и спорта Липецкой области, Липецким государственным техническим университетом, Центром развития добровольчества, управлением образования и науки Липецкой области, Ассоциацией студентов Липецкой области, Липецкой областной общественной организацией «Российский Союз Молодежи» (17-18 апреля 2018 года, март 2019),

- областной акции - забеге «Кросс наций-2018» (15 сентября),
- областная спортивная игра «За Бег» (25 апреля):
- акция «Заряжайся» (6 октября);
- хоккейном товарищеском матче между органами исполнительной власти и добровольцами, (21 февраля).

В целях выявления и борьбы с негативными явлениями общественной жизни (наркомания, алкоголизм, табакокурение, ювенальная преступность) в 2018 году осуществлялась работа по следующим направлениям:

- проведение планового анонимного анкетирования студентов на предмет их отношения к наркотикам;
- мониторинг и выявление обучающихся, склонных к употреблению наркотиков, токсических веществ, посредством психологического тестирования;
- проведение профилактических встреч с представителями ГУЗ «Липецкий областной центр по профилактике и борьбе со СПИД и инфекционными заболеваниями», Липецкого областного наркологического диспансера, Управления по контролю за оборотом наркотиков УМВД России по Липецкой области, Центра медицинской профилактики;

– участие студентов филиала в заседаниях клуба «Правовое кино», организованного Липецким областным Советом депутатов и городским дворцом молодёжи «Октябрь».

Патриотический аспект воспитательной работы в филиале реализуется посредством участия студентов в совместных проектах с Управлением молодёжной политики Липецкой области, ОБУ «Центр патриотического воспитания населения Липецкой области» и МУ «Городской дворец молодёжи «Октябрь», которые осуществляют функции по созданию условий для развития и совершенствования системы гражданско-патриотического воспитания населения Липецкой области. В рамках сотрудничества с вышеуказанными организациями студенты Липецкого филиала в 2018 году приняли участие в следующих масштабных акциях и мероприятиях:

- областная акция «Георгиевская ленточка» (май);
- областная акция «Свеча памяти» (21 июня);
- областная акция Митинг памяти, посвященный Дню солидарности в борьбе с терроризмом (3 сентября);
- всероссийская акция «Бессмертный полк» (участие студентов и преподавателей в шествии «Бессмертного полка» в качестве волонтеров и участников);
- международный день памяти погибших в радиационных авариях и катастрофах (26 апреля);
- акция памяти летчиков-героев Липецка (20 августа)

Также студенты филиала приняли участие в следующих внутривузовских патриотических мероприятиях следующие мероприятия:

- лекция, посвященная 100-летию со дня окончания Первой мировой войны. (26 ноября);
- праздничное мероприятие и встреча с ветеранами «Помни меня (8 мая);
- интеллектуальная игра «Что? Где? Когда?», посвященная Дню Победы (11 мая).

Студенты Липецкого филиала Финуниверситета ежегодно принимают участие в мероприятиях, направленных на формирование экологического мировоззрения:

- внутривузовская акция по сбору отработанных батареек, посвященная году экологии, под девизом "Спасём ёжика"(май, ноябрь);
- общегородская акция «Чистый город» (14 сентября);
- городской субботник «Зеленая Россия», организованный в рамках экологического проекта «Чистый город – 2018» (20 апреля).

Студенты университета активно участвуют в интеллектуальных городских мероприятиях:

1. Городская интеллектуальная игра "Брейн-ринг" "Будь здоров! (16 апреля);

2. Брейн-ринг "Здоровье в твоих руках", организованный совместно с Отделом по работе с молодежью администрации города Липецка в рамках Всероссийской акции «Стоп#Вич#СПИД» (18 мая);

3. Всероссийская интеллектуальная игра «РИСК: разум, интуиция, скорость, команда» (2 ноября, 1 место);

4. Интеллектуальная игра "Что? Где? Когда?", организованная совместно с Отделом по работе с молодежью администрации города Липецка, посвящённая 45-летию побратимских отношений между городом Котбусом (Германия) и городом Липецком (9 октября);

5. Серия городских интеллектуальных игр "Кино-shoT" (октябрь-декабрь, 2 место);

В университете были организованы следующие интеллектуальные мероприятия:

1. Внутривузовский интеллектуальный турнир «Что? Где? Когда?», посвященный 73-й годовщине победы в Великой Отечественной войне (10 мая);

2. Региональный кейс-чемпионат «#ЭкоStudy», приуроченный к празднованию 65-летия Липецкой области (20 декабря);

3. Кейс-чемпионат "День Финансиста (7 сентября);

4. Внутривузовская деловая игра «Личный финансовый план» (14 сентября);

5. Внутривузовский интеллектуальный турнир по межэтническим взаимоотношениям, посвященный Дню народного единства (6 ноября);

6. Внутривузовский эколого-просветительская игра "Тайны чистой планеты" (8 ноября);

7. Внутривузовский студенческий кейс-чемпионат "Капитан Менеджмент (7 ноября);

8. Внутривузовская интеллектуально-развлекательная игра «ЭТНО-квиз» (19 ноября);

9. Внутривузовская интеллектуальная игра «Своя игра», посвящённая году театра в России (14 марта);

10. Внутривузовский кейс-чемпионат "Маркетолог года" (27 марта).

Традиционные культурно-массовые мероприятия, проведенные в 2018 году в Липецком филиале Финуниверситета: День знаний, Посвящение в студенты, Новый год, «Мисс и мистер Финуниверситета», День российского студента (Татьянин день), День защитника Отечества, Международный женский день, «Студвесна», День Победы; церемонии вручения дипломов выпускникам «Выпуск-2018» (бакалаврам и магистрам).

Массовые мероприятия, в которых участвовали студенты университета:

1. Всероссийский «Парад студенчества-2018» (15 сентября);

2. Региональный фестиваль "Университетской" лиги Международного Союза КВН (1/6 и 1/4 финала);

3. Открытый городской конкурс интеллекта, творчества и спорта «Мисс и Мистер Студенчество - 2019» (звания «Мисс интернет» и «Мистер творчество» 15 марта);

4. Организация туристических поездок (Волгоград, Казань, Тула);

5. Посещение выставок, экспозиций, театральных постановок в учреждениях культуры города Липецка и Липецкой области.

В соответствии с планом мероприятий по формированию антикоррупционного мировоззрения, утвержденным распоряжением директора Липецкого филиала Финуниверситета от 21.05.2012 г. № 23/1, заместителем директора по воспитательной работе и кураторами учебных групп проводится профилактическая работа по данному направлению. Кроме того, в филиале создана Комиссия по противодействию коррупции (приказ №32 от 01.12.2015 г.). На сайте Липецкого филиала Финуниверситета имеется специальный тематический раздел «Антикоррупционная деятельность», посредством которого обучающиеся, работники и другие лица имеют возможность в анонимной или открытой форме сообщить об известных им фактах противоправных деяний.

Для обеспечения реализации прав студентов на участие в управлении филиалом и оценке образовательного процесса, соблюдения иных прав участников образовательных отношений создана Комиссия по урегулированию споров между участниками образовательных отношений, состоящая из равного количества сотрудников и обучающихся (приказ № 93/о от 01.12.2014 г.). Председатель Студенческого совета является членом Стипендиальной комиссии и Ученого совета филиала.

В Липецком филиале Финуниверситета дорожат традициями, бережно храня память о прошлом. В музее истории Липецкого филиала Финуниверситета, созданном в 2005 году усилиями преподавателей и студентов, оформлены стенды, рассказывающие об истории, о профессорско-преподавательском составе, о знаменитых выпускниках филиала, о преподавателях-участниках Великой Отечественной войны. Также в экспозиции музея представлены документы и фотографии, рассказывающие о становлении и развитии филиала, хранятся личные вещи преподавателей и выпускников. Экспозиция музея постоянно пополняется.

Сложившая в филиале система внеучебной и воспитательной работы с учетом очной и заочной формы обучения в целом отвечает необходимым требованиям.

6. Материально-техническое обеспечение

Для реализации образовательного процесса филиал располагает необходимыми помещениями для проведения аудиторных занятий, в том числе лекционными аудиториями, компьютерными классами и классами для самостоятельной подготовки студентов.

Обучение студентов проходит в двух зданиях. Основное здание расположено по адресу: 398050, г. Липецк, ул. Интернациональная, д. 126, находится в собственности Финуниверситета на праве оперативного управления, общей площади 2565 кв.м. Арендуемое помещение - Профессиональный лицей № 10 по адресу: г. Липецк, ул. 9 Мая, д. 20 а, площадью 2000 кв.м.

Для организации учебного процесса в соответствии с образовательными стандартами в филиале имеется 2 компьютерных класса, методический кабинет и читальный зал, оборудованные компьютерами, 17 аудиторий на 1000 посадочных мест. В арендуемом помещении 18 аудиторий на 1520 посадочных мест. Обучение студентов осуществляется по скользящему графику с 8-00 до 21-40.

В Липецком филиале Финуниверситета в эксплуатации находится 150 ПК (34 из которых обновлены), объединенных в локальную сеть. Филиал подключен к сети Internet без ограничения объема трафика. Тип канала – ВОЛС, скорость – 30 Мбит/с. Сотрудники филиала используют 29 ПК. Все аудитории филиала, используемые для проведения занятий со студентами, оборудованы средствами вычислительной техники.

Филиал использует следующее основное специальное ПО для решения организационно-управленческих задач: систему электронного документооборота «Директум», оптического распознавания текстов Fine Reader, графический редактор, систему нелинейного видеомонтажа Pinnacle Systems Studio HD, а также программный комплекс для учета на основе 1С (Бухгалтерия 8.2, Зарплата-кадры 8.2).

Для оказания студентам и работникам филиала первой медицинской помощи в филиале оборудован медицинский кабинет и заключен договор с ГУЗ ЛГБ № 3 «Свободный сокол» (договор безвозмездного пользования помещением от 01.10.2015 №Д-30/402), работает медицинский персонал - медицинская сестра (договор на медицинское обслуживание от 17.08.2017 №31604056365-01).

Для организации питания студентов в Липецком филиале Финуниверситета имеется буфет общей площадью 61 кв.м. (договор от 01.01.2019 г.).

В соответствии с договором долгосрочной аренды студенты филиала занимаются в спортивном зале Липецкого политехнического техникума (адрес спортивного объекта внесен в лицензию филиала).

В качестве актового зала используется 2-х уровневая римская аудитория № 508.

В филиале созданы условия для поступающих и студентов с ограниченными возможностями здоровья и инвалидов. Обеспечен беспрепятственный вход в помещения. Оборудован пандус и санузел. Организована аудитория на первом этаже с оборудованием и мебелью для студентов с ограниченными возможностями. Персонал группы охраны и режима филиала подготовлен к сопровождению лиц с ограниченными

возможностями по помещениям филиала. В наличии есть подъемник для инвалидов колясочников.

7. Заключение

Таким образом, в ходе самообследования установлено соответствие условий осуществления образовательного процесса, содержания и качества подготовки выпускников Липецкого филиала Финуниверситета требованиям федеральных государственных образовательных стандартов (государственных образовательных стандартов) высшего образования.

Деятельность филиала осуществляется в соответствии с действующим законодательством Российской Федерации, Уставом Финуниверситета, иными локальными актами университета, Положением о филиале. Все необходимые нормативные правовые акты и организационно-распорядительные документы имеются в наличии в филиале.

Кадровое, информационное, материальное, финансовое обеспечение филиала соответствуют требованиям ФГОС ВО и ОС ВО ФУ первого и второго поколения подготовки выпускников по направлениям подготовки, реализуемым в филиале.

Имеется лицензия на право ведения образовательной деятельности по всем реализуемым направлениям подготовки.

Содержание образовательных программ (включая учебные планы, календарные учебные графики, графики учебного процесса, учебные программы дисциплин, программы практик и ГИА, фонды оценочных средств) соответствует требованиям ФГОС ВО и ОС ВО ФУ первого и второго поколения.

Качество подготовки обучающихся, характеризуемое результатами промежуточных и итоговых испытаний, отзывами потребителей, оценивается как достаточное, удовлетворяющее требованиям стандартов.

Выпускники филиала востребованы на рынке труда и в основном трудоустраиваются по профилю полученного образования. Рекламаций на качество подготовки выпускников со стороны работодателей не имеется.

Определены основные направления (школы) научно-исследовательской деятельности, которые ориентированы преимущественно на решение теоретических и практических проблем деятельности потребительского рынка, в т. ч. и деятельности потребительской кооперации и соответствуют профилю реализуемых направлений подготовки.

Ведется работа по формированию инновационной инфраструктуры образовательного учреждения и приданию инновационной направленности учебно-методическому и научно-исследовательскому процессам.

Совершенствуются формы организации НИР преподавателей и студентов, что способствует росту ее результативности.

Реализация основных образовательных программ подготовки по направлениям бакалавриата и магистратуры, дополнительных образовательных программ, обеспечивается квалифицированными педагогическими кадрами. Качественный состав соответствует лицензионным требованиям и аккредитационным показателям. Ведется подготовка научно-педагогических кадров посредством их обучения в аспирантуре и докторантуре.

Накапливается опыт международного сотрудничества в образовательной и научной сферах.

Материально-техническая база филиала достаточна для подготовки выпускников по всем реализуемым направлениям высшего образования, постоянно наращивается и обновляется, социально-бытовые условия студентов и преподавателей отвечают действующим нормативам.

В филиале сложилась система воспитательной работы, способствующая творческому саморазвитию и самореализации личности будущего выпускника.

Проведение в течение отчетного периода мероприятий по достижению целей в области качества филиала на 2018 год, позволяет прогнозировать выполнение всех 7-ми показателей эффективности мониторинга образовательной деятельности за 2018 год (при необходимости обеспечения достижения минимум 4-х показателей). Ожидаемые результаты мониторинга за 2018 г. приведены в таблице 18.

Таблица 18

Анализ динамики показателей мониторинга образовательной деятельности
Липецкого филиала Финуниверситета за 2017-2018 годы

№ п/п	Показатель	Единица измерения	Значение филиала		Пороговое значение	Отношение: филиал / пороговое значение
			2017 (факт)	2018 (план)		
1.	Образовательная деятельность (E1.1)*	Средний балл	65,1	61,3	60	102,2%
2.	Научно – исследовательская деятельность (E2.1)	Тыс. руб.	74,9	117	51,28	228,2%
3.	Финансово-экономическая деятельность (E4)*	Тыс. руб.	1513,4	1450,7	1327,57	109,3%
4.	Заработная плата ППС (E5)	%	202%	205%	200%	102,5%
5.	Трудоустройство (E6)*	%	-	80	70	114,3%
6.	Приведенный контингент	Чел.	431,9	497	220	225,9%
7.	Дополнительный показатель (E7.7)	Чел.	2,81	2,85	2,78	102,5%

Справочно:

* показатель «Трудоустройство» в мониторинге за 2017 г. не учитывался, т.к. первый выпуск по филиалу состоялся в 2018 г.

Организационная структура Липецкого филиала Финуниверситета

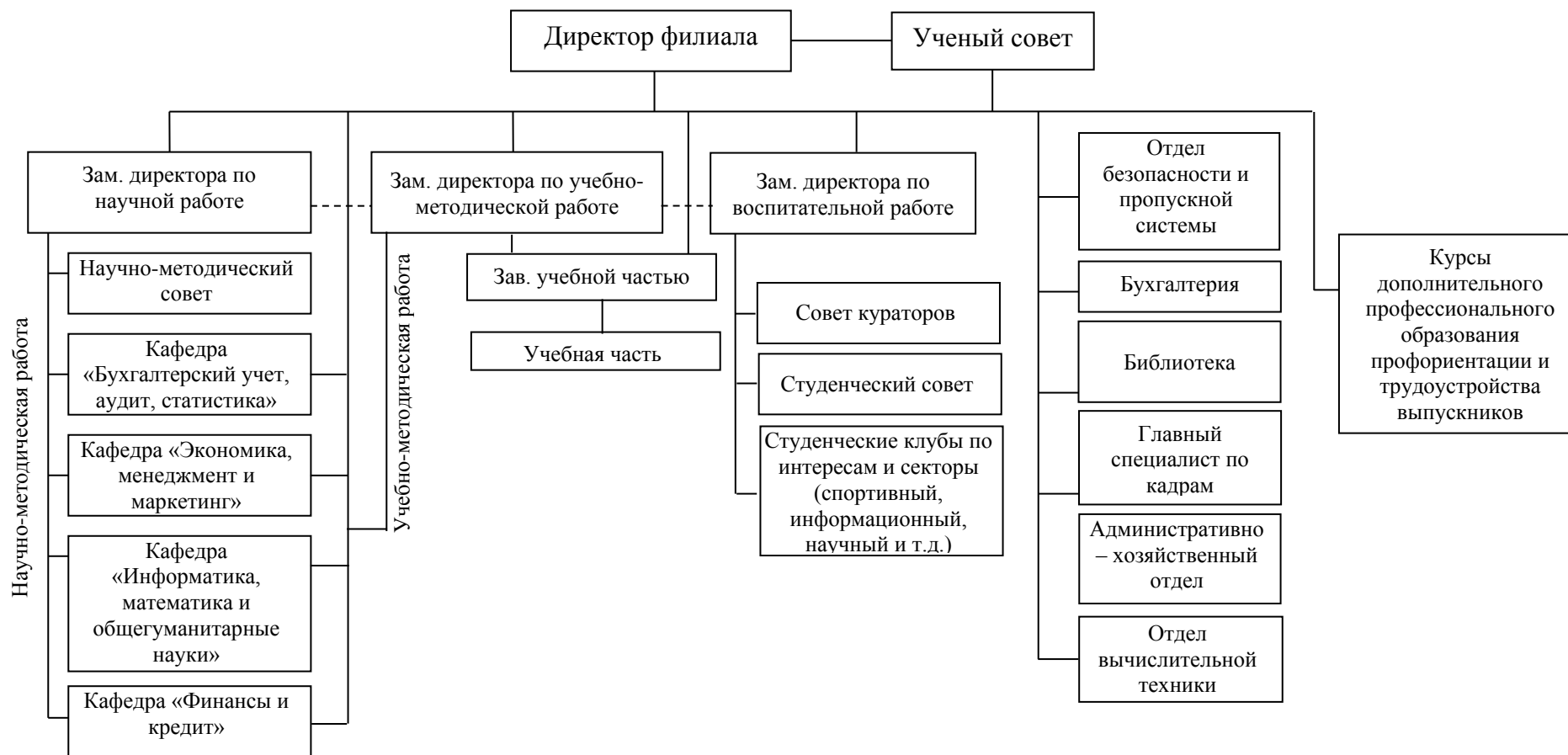

Сетевой график реализации программы развития филиала в 2018 году и достигнутые показатели

Мероприятия	Ответственные исполнители	Срок выполнения	Запланированный к достижению показатель
Задача 1. Модернизация образовательного процесса			
Мероприятие 1.1. Разработка образовательных программ нового поколения, сопряженных с профессиональными стандартами			
<u>[1101] Кардинальное изменение практической составляющей образовательного процесса филиала:</u>			
[1101.1] Обновление образовательных программ, реализуемых совместно с работодателями	Заместитель директора по учебной-методической работе, заведующие кафедрами филиала	Декабрь	Доля совместных программ бакалавриата: 100%
		Декабрь	Доля совместных программ магистратуры: 100%
[1101.2] Формирование системы прохождения практики студентами на практической базе деловых партнеров Липецкого филиала Финуниверситета	Заведующие кафедрами филиала	Февраль-апрель	Доля студентов проходивших практику у деловых партнеров: 80%.
<u>[1102] Разработка и модернизация дополнительных профессиональных программ:</u>			
[1102.1] Разработка новых и модернизация существующих программ дополнительного профессионального образования	Директор КДПО	Май-сентябрь	Количество программ: 17 ед.
[1102.2] Разработка новых и модернизация существующих дополнительных профессиональных программ для студентов Липецкого филиала Финуниверситета	Директор КДПО	Май-сентябрь	Количество программ: 8 ед.
[1102.3] Реализация дополнительных профессиональных программ федеральных государственных гражданских служащих, региональных и муниципальных служащих	Директор КДПО	Май-сентябрь	Количество программ: 5 ед.

Мероприятия	Ответственные исполнители	Срок выполнения	Запланированный к достижению показатель
<u>[1103] Аккредитация программ ДПО Липецкого филиала Финуниверситета:</u>			
[1103.1] Прохождение профессионально-общественной аккредитации программ ДПО	Директор КДПО	Подготовительная работа в течение года	Получение документов о профессионально-общественной аккредитации: 1 ед. в 2018 году
[1103.2] Реализация подготовки серии университетских учебников по основным приоритетным направлениям деятельности университета	Заведующие кафедрами филиала	В течение года по отдельному плану	Число учебников: 8 ед.
Мероприятие 1.2. Разработка новых образовательных технологий и систем поддержки образовательного процесса			
[1201] Распространение активных и интерактивных форм учебной работы с обеспечением методических рекомендаций	Заместитель директора по учебной-методической работе	В течение учебного года	Доля охвата занятий (бакалавриат): 37%
		В течение учебного года	Доля охвата занятий (бакалавриат): 54%
<u>[1202] Развитие дистанционного формата дополнительного профессионального образования:</u>			
[1202.1] Подготовка и запуск дополнительных профессиональных программ в дистанционном формате	директор по ДПО, начальник отдела вычислительной техники	Апрель, октябрь	Количество программ: 3 ед
[1202.2] Формирование системы дистанционного консультирования государственных гражданских служащих, обучающихся по дополнительным профессиональным программам	директор по ДПО, начальник отдела вычислительной техники	В течение года	Количество программ: 1 ед
<u>[1203] Развитие системы оценки качества образования</u>			
[1203.1] Внедрение механизмов профессионально – общественной аккредитации образовательных программ	Заместитель директора по учебной-методической работе	Подготовительная работа в течение года	Доля направлений подготовки на которых внедрена профессионально – общественная аккредитация, 25% в 2018 году

Мероприятия	Ответственные исполнители	Срок выполнения	Запланированный к достижению показатель
[1103.2] Использование мультимедийного оборудования в учебном процессе	Зав. кафедрами, преподаватели кафедр	В течение учебного года	Процент преподаваемых дисциплин: 100%
<u>[1103.3] Формирование единой информационной системы образовательного процесса:</u>			
[1103.4] Размещение и обновление в информационно-образовательной среде филиала (в т.ч. в локальной сети) электронных версий учебно-методической литературы (ЭУМЛ)	Заместитель директора по учебной-методической работе, заведующие кафедрами	Сентябрь-октябрь	Доля дисциплин, обеспеченных ЭУМЛ: 100%
[1103.5] Развитие проверки знаний студентами с помощью открытых систем компьютерного тестирования, в том числе с удаленным доступом для текущего и промежуточного контроля уровня подготовки	Заместитель директора по учебной-методической работе, заведующие кафедрами	Декабрь	Процент охваченных дисциплин: 20%
Мероприятие 1.3. Развитие международного сотрудничества и сетевого взаимодействия в системе непрерывного образования			
<u>[1301] Развитие программ международной академической мобильности обучающихся с ведущими мировыми университетами и высшими школами</u>			
[1301.1] Участие студентов филиала в программах «включенного обучения»	Заместитель директора по учебной-методической работе	Февраль-август	Количество программ, 2 ед.
		Февраль-август	Количество студентов, 2 чел.
[1301.2] Заключение договоров о взаимодействии с зарубежными вузами	Заместитель директора по научной работе	В течение года	Количество договоров, 6 ед.

Мероприятия	Ответственные исполнители	Срок выполнения	Запланированный к достижению показатель
Задача 2. Модернизация научной и инновационной деятельности			
Мероприятие 2.1. Развитие инфраструктуры обеспечения и стимулирования научных исследований			
[2101] Развитие филиальных научных изданий, отражающих результаты научно-исследовательской работы	Заместитель директора по научной работе	В течение года по отдельному плану	Количество изданий, 1 ед. в год
[2102] Разработка системы стимулирования вовлечения всех научно – педагогических работников в исследовательскую деятельность университета	Заместитель директора по научной работе	В течение года по отдельному плану	Процент НИР, участвующих в НИР: 100%
		В течение года по отдельному плану	Объем НИР на 1 НИР: 54 тыс. руб.
[2103] Участие профессорско-преподавательского состава филиала в международных, всероссийских, региональных научных мероприятиях в целях обсуждения результатов научных исследований	Зав. кафедрами, преподаватели кафедр	В течение года по отдельному плану	Процент ППС, участвующих в конференциях: 95%
[2104] Публикация результатов научных исследований в периодических изданиях, в том числе в журналах, включенных в перечень рецензируемых научных журналов и изданий	Зав. кафедрами, преподаватели кафедр	В течение года по отдельному плану	Количество публикаций на 1 ППС: 2 ед.
[2105] Публикация результатов научных исследований в сборниках научных трудов.	Зав. кафедрами, преподаватели кафедр	В течение года по отдельному плану	Количество печатных листов на 1 преподавателя: 0,5 п.л.
[2106] Подготовка и издание монографий, участие в коллективных монографиях.	Зав. кафедрами, преподаватели кафедр	В течение года по отдельному плану	Количество монографий: 4 ед.
[2107] Проведение научно – практических конференций с изданием сборника статей	Заместитель директора по научной работе, зав. кафедрами	В течение года по отдельному плану	Количество мероприятий: 1 ед.
[2108] <u>Активизация участие студентов в исследовательской работе:</u>		В течение года по отдельному плану	
[2108.1] Участие в международных, всероссийских, региональных и университетских конкурсах научных работ.	Зав. кафедрами, преподаватели кафедр	В течение года по отдельному плану	Количество участников: 45.

Мероприятия	Ответственные исполнители	Срок выполнения	Запланированный к достижению показатель
[2108.2] Публикация научных статей студентов	Зав. кафедрами, преподаватели кафедр	В течение года по отдельному плану	Количество статей на 1 преподавателя (руководителя): 2,0
[2108.3] Участие в научных студенческих кружках и научных обществах.	Зав. кафедрами, преподаватели кафедр	В течение года по отдельному плану	Количество научных кружков: 4
[2108.4] Проведение научных студенческих конференций, научных семинаров и «круглых столов».	Зав. кафедрами, преподаватели кафедр	В течение года по отдельному плану	Количество мероприятий: 24 ед.
[2108.5] Проведение со студентами деловых экономических игр, конкурсов.	Зав. кафедрами, преподаватели кафедр	В течение года по отдельному плану	Количество мероприятий: 3
Мероприятие 2.2. Развитие научной, экспертно–аналитической и инновационной деятельности			
[2201] Активизация научных исследований и публикаций по приоритетным направлениям развития Финансового университета	Заместитель директора по научной работе	В течение года по отдельному плану	Количество публикаций НПП филиала в РИНЦ: 180 ед. в год
[2202] Создание системы продвижения результатов НИР научно–педагогических работников университета на рынок экспертно–аналитических и научных работ	Заместитель директора по научной работе	В течение года по отдельному плану	Количество аналитических докладов направленных в адрес органов государственного управления: 3 ед.
[2203] Увеличение доходов от научных исследований НПП филиала	Заместитель директора по научной работе	В течение года по отдельному плану	Общий объем НИР и услуг в научной сфере: 2700 тыс. руб.
Мероприятие 2.3. Развитие научного сотрудничества			
[2301] Увеличение числа выигранных грантов	Заместитель директора по научной работе	В течение года по отдельному плану	Количество выигранных грантов: 4 ед. в год
		В течение года по отдельному плану	Количество выигранных международных грантов: 1 ед. в год
[2302] Осуществление совместных научных исследований с зарубежными партнерами	Заместитель директора по научной работе	В течение года по отдельному плану	Количество научных исследований: 1 ед.

Мероприятия	Ответственные исполнители	Срок выполнения	Запланированный к достижению показатель
[2303] Разработка и реализация мер по продвижению публикаций трудов ученых филиала в международно признанных изданиях, в том числе совместных публикаций ученых Липецкого филиала Финуниверситета с ведущими специалистами мировых университетов и высших школ	Заместитель директора по научной работе	В течение года по отдельному плану	Количество публикаций в индексируемых зарубежных изданиях: 3 ед. в год.
Задача 3. Укрепление кадрового потенциала, контингента обучающихся и сообщества выпускников Финансового университета			
Мероприятие 3.1. Кадровое обновление и привлечение лучших отечественных и зарубежных преподавателей, исследователей и практиков			
[3101] Привлечение в образовательный процесс опытных специалистов-практиков	Директор филиала, заведующие кафедрами	Май-июнь	Доля приведенных ставок специалистов – практиков в общей численности НПП филиала: 16%.
[3102] Защита докторских диссертаций преподавателями кафедр.	Заместитель директора по научной работе	Следующая защита по плану в 2018 г.	Количество преподавателей, защитивших докторские диссертации: 0
[3103] Приглашение на работу молодых преподавателей и научных работников путем создания благоприятных условий для их преподавательской и научной работы	Директор филиала, заведующие кафедрами	Контроль и принятие кадровых решений в течение года	Удельный вес численности молодых ученых (без ученой степени – до 30 лет, кандидаты наук – до 35 лет, доктора наук – до 40 лет) в общей численности НПП: 19%
[3104] Повышение размера оплаты труда преподавателей и научных сотрудников до соответствия требованиям дорожной карты	Директор филиала, главный бухгалтер	Контроль ежемесячно в течение года	Отношение среднемесячной заработной платы НПП и НС, к средней по экономике региона: 202%

Мероприятия	Ответственные исполнители	Срок выполнения	Запланированный к достижению показатель
Мероприятие 3.2. Поддержка и стимулирование профессионального роста научно-педагогических работников			
[3201] Укрепление кадрового потенциала путем привлечения высококвалифицированных кадров, имеющих преподавательский и исследовательский опыт работы	Директор филиала, заведующие кафедрами	В течение года	Удельный вес НПП, имеющих ученую степень доктора и кандидата наук, в общей численности НПП учреждения: 84%
[3202] Формирование системы регулярного повышения квалификации научно-педагогических работников в реальном секторе экономики и других профильных организациях	Заведующие кафедрами	В течение года по отдельному плану	Доля НПП, ежегодно повышающих квалификацию в реальном секторе экономики, от общего числа НПП повышающих квалификацию: 20%
[3203] Развитие международной академической мобильности преподавателей и исследователей по приоритетным направлениям развития университета	Заместитель директора по научной работе	В течение года по отдельному плану	Количество НПП, прошедших стажировку за рубежом: 1 чел.
[3204] Создание системы постоянного повышения квалификации работников структурных подразделений филиала	руководители структурных подразделений, директор по персоналу	В течение года по отдельному плану	Процент АУП, УВП и ИТР, ежегодно повышающих квалификацию: 16%
Мероприятия 3.3. Создание системы работы с талантливой молодежью и сообществом выпускников Финансового университета			
[3301] Реализация мероприятий по привлечению контингента:			
[3301.1] Реализация программ подготовки к ЕГЭ, вступительным испытаниям для выпускников образовательных организаций	Заместитель директора по учебно-методической работе	В течение года	Количество реализуемых программ: 6 ед.
[3301.2] Популяризация и расширение количества очных и Интернет - олимпиад, творческих конкурсов для школьников и выпускников учебных учреждений в Липецке и Липецкой области	Заместитель директора по учебно-методической работе, заведующие кафедрами	Март-апрель	Количество олимпиад для абитуриентов: 2 ед. в год
[3301.3] Активизация работы с талантливой молодежью в системе непрерывного образования	Заведующие кафедрами	В течение года	Доля бакалавров, поступивших в магистратуру филиала: 8 %

Мероприятия	Ответственные исполнители	Срок выполнения	Запланированный к достижению показатель
<u>[3302] Совершенствование процесса трудоустройства и развития карьеры студентов и выпускников Финансового университета:</u>			
[3302.1] Создание единой системы трудоустройства студентов и выпускников	Заместитель директора по воспитательной работе	В течение года по отдельному плану	Доля очных студентов, включенных в единую базу данных резюме: 100%
[3302.2] Создание системы временной занятости и стажировок студентов с целью их последующего трудоустройства	Заведующие кафедрами	В течение года по согласованию с работодателями	Процент очных бакалавров выпускного курса имеющих договоренности о трудоустройстве: 40%.
Задача 4. Модернизация инфраструктуры			
Мероприятие 4.1. Развитие поддерживающей инфраструктуры			
[4101] Развитие филиальной сети с круглосуточным бесплатным доступом обучающихся и сотрудников к информационным ресурсам университета и интернету	Начальник отдела вычислительной техники	Август	Количество информационных систем доступных на пользовательских устройствах студентов и НПР: 22 ед.
		Февраль-март	Скорости доступа в сеть интернет: 55 Mbit/s
[4102] Внедрение единой системы видеоконференцсвязи во всех структурных подразделениях	Начальник отдела вычислительной техники	Август-сентябрь	Доля автоматизированных рабочих мест, обеспеченных видеоконференцсвязью: 75%.
<u>[4103] Организация персональных рабочих мест НПР и сотрудников Финансового университета:</u>			
[4103.1] Переход от применения персональных компьютеров к использованию виртуальных рабочих мест на основе тонких клиентов	Начальник отдела вычислительной техники	Август-сентябрь	Доля автоматизированных рабочих мест на основе тонких клиентов: 25%
[4103.2] Организация предоставления стандартных университетских информационно-технологических сервисов на персональные и личные компьютеры и мобильные устройства пользователей	Начальник отдела вычислительной техники	Август-сентябрь	Доля виртуализированных серверов: 80%.

Мероприятия	Ответственные исполнители	Срок выполнения	Запланированный к достижению показатель
[4104] Регулярное обновление оборудования и мебели, используемой в учебном процессе и научной деятельности Филиала	Начальник хозяйственного отдела,	В течение года по отдельному плану	Коэффициент обновления учебно – научного оборудования: 12,5%.
	начальник отдела вычислительной техники	В течение года по отдельному плану	Коэффициент обновления мебели: 7,4%
Задача 5. Совершенствование организационной структуры филиала и повышение эффективности управления			
Мероприятие 5.1. Совершенствование организационной структуры			
[5101] Реализация комплекса организационно-кадровых мероприятий, направленных на оптимизацию численности персонала, в т.ч. за счет рациональной расстановки и исключения дублирующих функций	Директор филиала	В течение года по отдельному плану	Процент научно-педагогических работников в общей численности штатного персонала филиала: 60%
Мероприятие 5.2. Формирование эффективной системы управления			
[5201] Совершенствование практики ежегодных опросов преподавателей и студентов с целью выявления степени их удовлетворенности образовательным процессом в университете	Заместитель директора по учебно-методической работе	Февраль, май, ноябрь	Количество тематик опроса НПП и студентов: 3ед. в год

Информация об образовательных программах высшего образования, реализуемых в Липецком филиале Финуниверситета в 2018 году

№ п/п	Наименование образовательной программы		Образовательный стандарт	Направленность программы	Год набора	Форма обучения	Срок обучения	Примечание
	Код	Направление подготовки						
1.	38.03.01	Экономика	ФГОС ВО	Финансы и кредит	2014	очная	4 года	Выпуск 2018
2.	38.03.01	Экономика	ФГОС ВО	Бухгалтерский учет, анализ и аудит	2014	очная	4 года	Выпуск 2018
3.	38.03.02	Менеджмент	ОС ВО ФУ	Финансовый менеджмент	2014	очная	4 года	Выпуск 2018
4.	38.03.04	Государственное и муниципальное управление	ФГОС ВО	Не предусмотрен	2014	очная	4 года	Выпуск 2018
5.	38.03.05	Бизнес-информатика	ФГОС ВО	Без профиля	2014	очная	4 года	Выпуск 2018
6.	38.03.01	Экономика	ФГОС ВО	Финансы и кредит	2014	заочная	5 лет	
7.	38.03.01	Экономика	ФГОС ВО	Бухгалтерский учет, анализ и аудит	2014	заочная	5 лет	
8.	38.03.02	Менеджмент	ОС ВО ФУ	Финансовый менеджмент	2014	заочная	5 лет	
9.	38.03.02	Менеджмент	ОС ВО ФУ	Маркетинг	2014	заочная	5 лет	
10.	38.03.04	Государственное и муниципальное управление	ФГОС ВО	Не предусмотрен	2014	заочная	5 лет	
11.	38.03.05	Бизнес-информатика	ФГОС ВО	Без профиля	2014	заочная	5 лет	
12.	38.03.01	Экономика (на базе СПО)	ФГОС ВО	Финансы и кредит	2014	заочная	4 года	Выпуск 2018
13.	38.03.01	Экономика (на базе СПО)	ФГОС ВО	Бухгалтерский учет, анализ и аудит	2014	заочная	4 года	Выпуск 2018
14.	38.03.01	Экономика	ОС ВО ФУ	Финансы и кредит	2015	очная	4 года	
15.	38.03.01	Экономика	ОС ВО ФУ	Бухгалтерский учет, анализ и аудит	2015	очная	4 года	
16.	38.03.02	Менеджмент	ОС ВО ФУ	Финансовый менеджмент	2015	очная	4 года	
17.	38.03.04	Государственное и муниципальное управление	ФГОС ВО	Не предусмотрен	2015	очная	4 года	
18.	38.03.05	Бизнес-информатика	ФГОС ВО	ИТ-менеджмент в бизнесе	2015	очная	4 года	
19.	38.03.01	Экономика	ОС ВО ФУ	Финансы и кредит	2015	заочная	4,5 года	
20.	38.03.01	Экономика	ОС ВО ФУ	Бухгалтерский учет, анализ и аудит	2015	заочная	4,5 года	
21.	38.03.02	Менеджмент	ОС ВО ФУ	Финансовый менеджмент	2015	заочная	4,5 года	

№ п/п	Наименование образовательной программы		Образова- тельный стандарт	Направленность программы	Год набора	Форма обучения	Срок обучения	Примечание
	Код	Направление подготовки						
22.	38.03.02	Менеджмент	ОС ВО ФУ	Маркетинг	2015	заочная	4,5 года	
23.	38.03.04	Государственное и муниципальное управление	ФГОС ВО	Не предусмотрен	2015	заочная	4,5 года	
24.	38.03.05	Бизнес-информатика	ФГОС ВО	ИТ-менеджмент в бизнесе	2015	заочная	4,5 года	
25.	38.03.01	Экономика (на базе СПО)	ОС ВО ФУ	Финансы и кредит	2015	заочная	4 года	
26.	38.03.01	Экономика (на базе СПО)	ОС ВО ФУ	Бухгалтерский учет, анализ и аудит	2015	заочная	4 года	
27.	38.03.01	Экономика (на базе ВО)	ОС ВО ФУ	Бухгалтерский учет, анализ и аудит	2015	заочная	3 года	Выпуск 2018
28.	38.03.02	Менеджмент (на базе ВО)	ОС ВО ФУ	Финансовый менеджмент	2015	заочная	3 года	Выпуск 2018
29.	38.04.01	Экономика	ОС ВО ФУ	Учет, анализ и аудит	2015	заочная	2,5 года	Выпуск 2018
30.	38.04.02	Менеджмент	ОС ВО ФУ	Финансовый менеджмент	2015	заочная	2,5 года	Выпуск 2018
31.	38.03.01	Экономика	ОС ВО ФУ	Финансы и кредит	2016	очная	4 года	
32.	38.03.01	Экономика	ОС ВО ФУ	Бухгалтерский учет, анализ и аудит	2016	очная	4 года	
33.	38.03.02	Менеджмент	ОС ВО ФУ	Финансовый менеджмент	2016	очная	4 года	
34.	38.03.04	Государственное и муниципальное управление	ФГОС ВО	Программа широкого профиля	2016	очная	4 года	
35.	38.03.05	Бизнес-информатика	ФГОС ВО	ИТ-менеджмент в бизнесе	2016	очная	4 года	
36.	38.03.01	Экономика	ОС ВО ФУ	Финансы и кредит	2016	заочная	4,5 года	
37.	38.03.01	Экономика	ОС ВО ФУ	Бухгалтерский учет, анализ и аудит	2016	заочная	4,5 года	
38.	38.03.02	Менеджмент	ОС ВО ФУ	Корпоративное управление	2016	заочная	4,5 года	
39.	38.03.04	Государственное и муниципальное управление	ФГОС ВО	Программа широкого профиля	2016	заочная	4,5 года	
40.	38.03.05	Бизнес-информатика	ФГОС ВО	ИТ-менеджмент в бизнесе	2016	заочная	4,5 года	
41.	38.03.01	Экономика (на базе СПО)	ОС ВО ФУ	Бухгалтерский учет, анализ и аудит	2016	заочная	3,5 года	
42.	38.03.01	Экономика (на базе ВО)	ОС ВО ФУ	Бухгалтерский учет, анализ и аудит	2016	заочная	3 года	
43.	38.04.01	Экономика	ОС ВО ФУ	Бухгалтерский учет и финансовый менеджмент	2016	заочная	2,5 года	
44.	38.04.01	Экономика	ОС ВО ФУ	Корпоративные финансы	2016	заочная	2,5 года	

№ п/п	Наименование образовательной программы		Образова- тельный стандарт	Направленность программы	Год набора	Форма обучения	Срок обучения	Примечание
	Код	Направление подготовки						
45.	38.04.02	Менеджмент	ОС ВО ФУ	Финансовый менеджмент и рынок капиталов	2016	заочная	2,5 года	
46.	38.03.01	Экономика	ОС ВО ФУ	Финансы и кредит	2017	очная	4 года	
47.	38.03.01	Экономика	ОС ВО ФУ	Учет, анализ и аудит	2017	очная	4 года	
48.	38.03.01	Экономика	ОС ВО ФУ	Экономическая безопасность хозяйствующих субъектов	2017	очная	4 года	
49.	38.03.02	Менеджмент	ОС ВО ФУ	Менеджмент организации	2017	очная	4 года	
50.	38.03.04	Государственное и муниципальное управление	ФГОС ВО	Программа широкого профиля	2017	очная	4 года	
51.	38.03.05	Бизнес-информатика	ФГОС ВО	ИТ-менеджмент в бизнесе	2017	очная	4 года	
52.	38.03.01	Экономика	ОС ВО ФУ	Финансы и кредит	2017	заочная	4,5 года	
53.	38.03.01	Экономика	ОС ВО ФУ	Учет, анализ и аудит	2017	заочная	4,5 года	
54.	38.03.02	Менеджмент	ОС ВО ФУ	Менеджмент организации	2017	заочная	4,5 года	
55.	38.03.04	Государственное и муниципальное управление	ФГОС ВО	Государственное и муниципальное управление	2017	заочная	4,5 года	
56.	38.03.05	Бизнес-информатика	ФГОС ВО	ИТ-менеджмент в бизнесе	2017	заочная	4,5 года	
57.	38.03.01	Экономика (на базе СПО)	ОС ВО ФУ	Финансы и кредит	2017	заочная	3,5 года	
58.	38.03.01	Экономика (на базе СПО)	ОС ВО ФУ	Учет, анализ и аудит	2017	заочная	3,5 года	
59.	38.04.01	Экономика	ОС ВО ФУ	Учет, анализ и аудит	2017	заочная	2,5 года	
60.	38.04.01	Экономика	ОС ВО ФУ	Корпоративные финансы	2017	заочная	2,5 года	
61.	38.04.02	Менеджмент	ОС ВО ФУ	Финансовый менеджмент	2017	заочная	2,5 года	
62.	38.04.02	Менеджмент	ОС ВО ФУ	Финансовый менеджмент и рынок капиталов	2017	заочная	2,5 года	
63.	38.04.02	Менеджмент	ОС ВО ФУ	Управление человеческими ресурсами организации	2017	заочная	2,5 года	
64.	38.03.01	Экономика	ОС ВО ФУ 2	Финансы и кредит	2018	очная	4 года	
65.	38.03.01	Экономика	ОС ВО ФУ 2	Учет, анализ и аудит	2018	очная	4 года	

№ п/п	Наименование образовательной программы		Образова- тельный стандарт	Направленность программы	Год набора	Форма обучения	Срок обучения	Примечание
	Код	Направление подготовки						
66.	38.03.01	Экономика	ОС ВО ФУ 2	Экономическая безопасность хозяйствующих субъектов	2018	очная	4 года	
67.	38.03.02	Менеджмент	ОС ВО ФУ 2	Менеджмент организации	2018	очная	4 года	
68.	38.03.04	Государственное и муниципальное управление	ФГОС ВО	Программа широкого профиля	2018	очная	4 года	
69.	38.03.05	Бизнес-информатика	ФГОС ВО	ИТ-менеджмент в бизнесе	2018	очная	4 года	
70.	38.03.01	Экономика	ОС ВО ФУ 2	Финансы и кредит	2018	заочная	4,5 года	
71.	38.03.01	Экономика	ОС ВО ФУ 2	Учет, анализ и аудит	2018	заочная	4,5 года	
72.	38.03.02	Менеджмент	ОС ВО ФУ 2	Менеджмент организации	2018	заочная	4,5 года	
73.	38.03.04	Государственное и муниципальное управление	ФГОС ВО	Государственное и муниципальное управление	2018	заочная	4,5 года	
74.	38.03.05	Бизнес-информатика	ФГОС ВО	ИТ-менеджмент в бизнесе	2018	заочная	4,5 года	
75.	38.03.01	Экономика (на базе СПО)	ОС ВО ФУ 2	Финансы и кредит	2018	заочная	3,5 года	
76.	38.03.01	Экономика (на базе СПО)	ОС ВО ФУ 2	Учет, анализ и аудит	2018	заочная	3,5 года	
77.	38.04.01	Экономика	ОС ВО ФУ 2	Учет и корпоративные финансы	2018	очная	2 года	
78.	38.04.01	Экономика	ОС ВО ФУ 2	Бизнес-аналитика	2018	заочная	2,5 года	
79.	38.04.01	Экономика	ОС ВО ФУ 2	Оценка бизнеса и корпоративные финансы	2018	заочная	2,5 года	
80.	38.04.02	Менеджмент	ОС ВО ФУ 2	Финансовый менеджмент и рынок капиталов	2018	заочная	2,5 года	
81.	38.04.02	Менеджмент	ОС ВО ФУ 2	Управление человеческими ресурсами организации	2018	заочная	2,5 года	

Примечание: ОС ВО ФУ 2 – образовательные стандарты высшего образования Финансового университета второго поколения

Мероприятия, проводимые в Липецком филиале Финуниверситета в 2018 году в рамках учебно-методической работы

№ п/п	Наименование мероприятия	Наименования подразделений, ответственных за исполнение, ФИО ответственных	Сроки проведения	Примечание
1	2	3	4	5
Межвузовские, департаментские, кафедральные научно-методические семинары, круглые столы				
1.	Методический семинар «Методическое обеспечение учебного процесса кафедры «Финансы и кредит»	Кафедра ФиК, Кукина Е.Е.	Сентябрь 2018 года	выполнено
2.	Научно – методический семинар «Обсуждение тем ВКР по программам магистратуры 2018/2019 учебного года в контексте научных исследований кафедры БУАС»	Кафедра БУАС, Морозова Н.С.	Сентябрь 2018 года	выполнено
3.	Научно-методический семинар по организации и проведению НИРС	Кафедра ФиК, Рубцова Л.Н.	Октябрь 2018 года	выполнено
4.	Учебно-методический семинар со студентами выпускного курса направление подготовки 38.03.05 «Бизнес-информатика» «Организация и особенности подготовки ВКР по направлению «Бизнес-информатика»	Кафедра ИМИОН, Кидинов А.В., Черпаков И.В.	сентябрь 2018	выполнено
5.	Научно-методический семинар по организации и проведению НИРС	Кафедра БУАС, Гудович Г.К.	Октябрь 2018 года	выполнено
6.	Научно-методический семинар по организации и проведению НИРС	Кафедра БУАС, Исмаилова Т.Ю.	Октябрь 2018 года	выполнено
7.	Учебно-методический семинар со студентами выпускного курса направление подготовки 38.03.05 «Бизнес-информатика» «Особенности защиты отчетов по учебной и производственной практике»	Кафедра ИМИОН, Кидинов А.В., Черпаков И.В.	октябрь 2018	выполнено
8.	Методический семинар со студентами	Кафедра ИМИОН,	ноябрь 2018	выполнено

№ п/п	Наименование мероприятия	Наименования подразделений, ответственных за исполнение, ФИО ответственных	Сроки проведения	Примечание
	выпускного курса направление подготовки 38.03.05 «Бизнес-информатика» «Анализ ошибок, допускаемых при написании ВКР»	Кидинов А.В., Черпаков И.В.		
9.	Круглый стол «Методические подходы к организации выполнения и защиты междисциплинарной курсовой работы»	Кафедра БУАС, Шамрина И.В.	Ноябрь 2018 года	выполнено
10.	Межвузовский научно-практический семинар, посвященный всемирному Дню науки во имя мира и развития	Кафедра ЭМиМ, Смыслова О.Ю.	Ноябрь 2018 года	выполнено
11.	Круглый стол со студентами-выпускниками направление подготовки 38.03.05 «Бизнес-информатика» «Анализ работы над первой главой ВКР»	Кафедра ИМИОН, Кидинов А.В., ППС кафедры	декабрь 2018	выполнено
12.	Круглый стол: «Государственно-частное партнерство как развивающийся социальный институт в развитии современного общества»	Кафедра ЭМиМ, Корякина Т.В., Некрасова Е.А.	Февраль 2019 года	выполнено
13.	Круглый стол «Интерактивные технологии аудиторной работы в вузе»	Кафедра ФиК, Графов А.В.	Февраль 2019 года	выполнено
14.	Круглый стол со студентами-выпускниками направление подготовки 38.03.05 «Бизнес-информатика» «Результаты работы над второй главой ВКР»	Кафедра ИМИОН, Кидинов А.В., ППС кафедры	март 2019	выполнено
15.	Научно-методический семинар «Информационно-аналитическое обеспечение статистического образования в условиях цифровизации»	Кафедра БУАС, Левчегов О.Н., Нестерова Н.Н.	Март 2019 года	выполнено
16.	Кафедраальный методический семинар «Цифровая трансформация российских банков»	Кафедра ФиК, Гуськов А.А., Ракитина И.С.	Апрель 2019 года	

№ п/п	Наименование мероприятия	Наименования подразделений, ответственных за исполнение, ФИО ответственных	Сроки проведения	Примечание
17.	Научно-методический семинар «Основные тенденции 2019 года в сфере бизнес-аналитики»	Кафедра БУАС, Меркулова Е.Ю.	Май 2019 года	
18.	Кафедральной студенческой научно-практической конференции «Современные тенденции в экономике и управлении: новый взгляд»	Кафедра ЭМиМ, Макаров И.Н., Стрельникова Т.Д., Широкова О.В.	Май 2019 года	
19.	Научно – методический семинар «Взаимодействие органов государственной власти и местного самоуправления в информационном обеспечении населения Липецкой области»	Кафедра ЭМиМ, Корякина Т.В.	Май 2019 года	

Результаты государственной итоговой аттестации выпускников специалитета и магистратуры в Липецком филиале в 2018г.

№ п/п	Название направления подготовки (с указанием профиля, магистерской Программы), по которым комиссия осуществляла ГИА выпускников	Сдавали	Результаты										Сдавали	Кол-во дипломов с отличием
			Государственный экзамен					Защита ВКР						
			«5»	«4»	«3»	«2»	н/я*	«5»	«4»	«3»	«2»	н/я*		
Студенты, обучавшиеся по программам бакалавриата														
1	38.03.01 «Экономика», профиль «Бухгалтерский учет, анализ и аудит»	94	24	28	42	-	-	30	35	31	-	-	96	7
2	38.03.01 «Экономика», профиль «Финансы и кредит»	90	21	35	33	-	1	29	41	20	-	2	90	7
3	38.03.02 «Менеджмент», профиль «Маркетинг»	20	5	6	9	-	-	7	8	5	-	-	20	-
4	38.03.02 «Менеджмент», профиль «Инвестиционный менеджмент»	-	-	-	-	-	-	-	-	1	-	-	1	-
5	38.03.02 «Менеджмент», профиль «Финансовый менеджмент»	67	17	26	23	-	1	18	30	19	-	-	67	9
6	38.03.04 «Государственное и муниципальное управление», профиль «Не предусмотрен»	22	2	13	7	-	-	3	15	4	-	-	22	-
7	38.03.05 «Бизнес-информатика», без профиля	39	9	14	16	-	-	12	21	6	-	-	39	8
Всего по бакалавриату:		332	78	122	130	-	2	99	150	86	-	2	335	31
			в % от общего числа студентов бакалавриата, сдававших ГИА комиссии											
			23%	37%	39%	-	1%	30%	45%	25%		0,6%		9%
Студенты, обучавшиеся по программам магистратуры														
1	38.04.01 «Экономика», магистерская программа «Учет, анализ и аудит»	13	4	8	1	-	-	9	3	-	-	-	12	3
2	38.04.02 «Менеджмент», магистерская программа «Финансовый менеджмент»	14	6	7	1	-	-	6	7	1	-	-	14	3
Всего по магистратуре:		27	10	15	2	-	-	15	10	1	-	-	26	6
			в % от общего числа студентов магистратуры, сдававших ГИА комиссии											
			37%	55%	8%	-	-	57%	39%	4%	-	-	-	22%
ИТОГО по филиалу:		359	88	137	132	0	2	114	160	87	0	2	361	37
			в % от общего числа всех студентов, сдававших ГИА комиссии											
			24%	38%	37%	-	1%	31%	44%	24%		1%		8%

Результаты работы по общеуниверситетской комплексной теме «Новая парадигма общественного развития в условиях цифровой экономики» на период до 2020 г.

№ п/п	Наименование подтемы	Перечень привлеченных кафедр (научных подразделений)	ФИО научного руководителя подтемы, ФИО исполнителя	Объем (в п.л.)	Полученные результаты НИР	Участие студентов, аспирантов (ФИО)	Публикация результатов исследования (указать форму: статья, монография и т.д. и конкретные выходные данные)
1	2	3	4	5	6	7	8
I. Реальный сектор в условиях новой промышленной революции							
1	Социальное партнерство в условиях трансформации института власти.	Кафедра «Экономика, менеджмент и маркетинг» Липецкий филиал	Руководитель: доц. Макаров И.Н.	1,0	Исследование механизмов социального партнерства в условиях трансформации власти. Анализ механизмов регионального развития. Зарубежный опыт и РФ. Предложения по созданию механизма, опосредующего условия по формированию и развитию социального партнерства в условиях трансформации власти	нет	Статья. Public-private partnership as a financial instrument for the transport infrastructure modernizing // MATEC Web of Conferences. — 2018. — Vol. 170. — P. 05012. (SCOPUS)
2	Трансформация социально-производственного пространства территорий региона в условиях новой промышленной революции	Кафедра «Экономика, менеджмент и маркетинг» Липецкий филиал	Руководитель: проф. Смыслова О.Ю. Нестерова Н.Н.	1,0	Систематизация и обобщение существующих теоретико-методологических и научно-практических подходов к исследованию социально-производственного пространства территорий региона в условиях новой промышленной революции; Информационно-логическая модель трансформации социально-производственного пространства территорий региона в условиях новой промышленной революции	нет	Статья. Направления трансформации пространственного развития территорий в условиях новой промышленной революции // Управленческая экономика. 2018. Т.4.
3	Организация системы маркетингового управления	Кафедра «Экономика, менеджмент и	Руководитель: доц. Корякина Т.В.	1,0	Исследование механизмов по формированию системы маркетингового управления	нет	Статья. Промышленно-образовательные кластеры и их роль в формировании экономики нового типа // Российское

	продвижения инновационного продукта.	маркетинг» Липецкий филиал			инновационного продукта Предложения по созданию механизма, определяющего условия по развитию маркетингового управления инновационного продукта		предпринимательство. 2018. Т. 19. № 9. С. 2383-2394.
4	Управление мобильностью трудовых ресурсов	Кафедра «Экономика, менеджмент и маркетинг» Липецкий филиал	Руководитель: доц. Исмаилова Т.Ю.	10,0	Оценка мер, реализуемых в России по созданию «мобильных работников». Планирование и прогнозирование размещения трудовых ресурсов на территории РФ. Рекомендации по повышению эффективности управления мобильностью трудовых ресурсов в рамках стратегии национальной безопасности.	Расевич Е.А., Овечкина Н.В., Байков А.Ю., Струганова Е.В.	Учебное пособие. Управленческое консультирование. Учебное пособие/ Журавлева О.В., Исмаилова Т.Ю., Некрасова Е.А. – Воронеж: ООО «Издательство РИТМ», 2018. – 262 с.
5	Инструментарий управления реиндустриализацией отечественной экономики	Кафедра «Экономика, менеджмент и маркетинг» Липецкий филиал	Руководитель: доц. Макаров И.Н. Широкова О.В., Левчegov О.Н.	2,5	Система методов программно-целевого управления развитием промышленных предприятий на материалах липецкой области. Теоретический базис для применения данных методов. Алгоритм и контрольно-целевые параметры принятия управленческих решений по финансированию программ обновления основных фондов промышленных предприятий	Барбашина Е.А., Назаренко В.С., Почаев И.А.	1.Статья. О необходимости учета и решения проблем энергосбережения и энергоэффективности при разработке и реализации национальной промышленной политики // Российское предпринимательство. 2018. Т. 19. № 2. С. 369-380. 2.Статья. Инвестиционный контроль и аудит промышленных проектов на базе государственно-частного партнерства // Российское предпринимательство. 2018. Т. 19. № 5. С. 1533-1542 3.Статья. Промышленная политика и проектное управление в контексте импортозамещения: необходимость новой реиндустриализации // Российское предпринимательство. – 2018. – Том 19. – № 10. – С. 2753-2762. 4.Статья. Спецификация прав собственности как экономической основы эффективного развития национальной промышленности на

							основе государственно-частного партнерства // Теория и практика сервиса: экономика, социальная сфера, технологии. 2018. № 1 (35). С. 35-39. 5.Статья. О необходимости формирования национальной системы кадрового обеспечения промышленно развития // Ученые записки Тамбовского отделения РoCМУ. 2018. № 10. С. 62-66
6	Развитие системы показателей жизнеобеспечения населения.	Кафедра «Экономика, менеджмент и маркетинг» Липецкий филиал	Руководители: ст. препод. Кадильникова Л.В., доц. Некрасова Е.А.	1,0	Систематизация и обобщение методик расчета прожиточного минимума в регионе. Рекомендации по совершенствованию наполнения потребительской корзины в регионе.	Кренева Н.Р., Курицына З.В.	Статья. «О формировании модели «цифрового человека» («homo digital») и конкуренции социальных групп в условиях технологической трансформации повседневной реальности: взгляд экономической теории» Всероссийский научно-практический журнал по экономике «Российское предпринимательство», Том 19, № 4, 2018, и-во «Креативная экономика»
7	Бизнес-моделирование учетного процесса в условиях новой промышленной революции	Кафедра «Бухгалтерский учет, аудит, статистика» Липецкий филиал	Руководитель: зав. кафедрой Морозова Н.С. Шамрина И.В., Измалкова И.В., Самойлова Т.Д.	14,0	Исследование информационного обеспечения учетно-аналитической системы организаций в условиях новой промышленной революции. Предложения по совершенствованию современных методов учетно-аналитического обеспечения стратегического управленческого учета	Чернова Е.В., Бешкарева А.В., Прокофьева Е.В., Пятница М.А.	1. Монография. Models of Modern Information Economy: Conceptual Contradictions anal Examples (monograph): Emerald Publishing Limited Howard House, Wagon Lane, Bingley BD16 1WA, UK First edition 2018 2. Монография. Управленческий учет и диагностика экономического потенциала промышленного предприятия: монография. Издательство Першин Р.В., 2018
2. Национальная безопасность в условиях трансформации мирового сообщества							
8	Проблемы экономической безопасности в условиях геополитического	Кафедра «Финансы и кредит» Липецкий филиал	Руководитель: проф. Рубцова Л.Н. Чернявская	0,5	Концептуальное обобщение положений теории экономической безопасности, обосновывающих объективность и необходимость перехода к устойчивому развитию	Овчинникова Т.Л.	Статья. Влияние кризисных явлений на финансовый сектор экономики России Экономика: вчера, сегодня, завтра. Т7, № 1А, 2018. – С. 220 – 224

	кризиса.		Ю.А.		Выделение экономической безопасности как приоритетного фактора его обеспечения в стране в целом и каждом регионе в отдельности.		
3. Индивид – общество – государство: новая философия партнерства							
9	Культурная память России в ситуации глобальных миграционных вызовов: векторы исторической политики, коллективной идентичности и медиа-репрезентации.	Кафедра «Информатика, математика и общегуманитарные науки» Липецкий филиал	Руководитель: научный сотрудник Линченко А.А.	1,0	Определение фундаментальных философских оснований, способных стать основой для реализации государственной политики памяти в Российской Федерации. Определение наиболее перспективных путей реализации государственной политики памяти	нет	Статья. Политика памяти как предмет философской рефлексии / Вестник Вятского государственного университета. 2018. №1. С.19-25., Киров
10	Социально-динамические аспекты развития внутригрупповых отношений организаций в Липецкой области.	Кафедра «Информатика, математика и общегуманитарные науки» Липецкий филиал	Руководитель: зав. кафедрой Киудинов А.В.	1,0	Разработка социально-динамической концепции внутригрупповых отношений в профессиональной организации. Обоснование методологии и методики разработки социально-динамической технологии оптимизации внутригрупповых отношений в организациях.	нет	Статья. Социально-психологические детерминанты становления лидера в группе / Психолог и современный мир. Сборник научных трудов по материалам XI Международного семинара молодых ученых и аспирантов. - Тамбов: ООО «Принт-Сервис», 2018.
4. Новые траектории развития финансового сектора							
11	Перестройка финансовых коммуникаций и финансово-инвестиционных отношений в современной экономике.	Кафедра «Финансы и кредит» Липецкий филиал	Руководитель: зав. каф. Кукина Е.Е. Ракитина И.С.	9,0	Обобщение и анализ полученных результатов научно-исследовательских работ. Рекомендации по совершенствованию стимулов для использования финансового рынка как источника долгосрочных инвестиций;	Кочеткова У.В., Кузнецова Л.Ю., Аринина Е.Н.	Учебное пособие. Финансирование государственных и муниципальных расходов: (учебное пособие)/ Воронеж: РИТМ, 2018. – 154 с.
12	Внедрение новых финансовых инструментов в финансовом секторе экономики.	Кафедра «Финансы и кредит» Липецкий филиал	Руководитель: доц. Евсин М.Ю. Цельковская А.А., Гуськов А.А.	1,0	Обобщение и анализ полученных результатов научно-исследовательских работ. Предложения по внедрению новых современных инструментов, продуктов и услуг, повышение ликвидности существующих сегментов рынка.	Шипулина А.В., Ефимова М.А., Варачина А., Зайцева М., Степанова А.	Статья. Евсин М.Ю. Макаров И.Н. Новые инструменты финансового рынка России в условиях развивающейся цифровой экономики: тенденции и перспективы // Ученые записки Тамбовского регионального отделения Российского союза молодых ученых сборник научных статей / Тамб. регион.

							отделение Издательский дом «Державинский» Вып. 12. – 2018. – 223 с.
13	Финансовый механизм обеспечения экономического развития региона.	Кафедра «Финансы и кредит» Липецкий филиал	Руководитель: проф. Графов А.В.	10,0	Обобщение и анализ полученных результатов научно-исследовательских работ. Анализ динамики показателей развития секторов и отраслей региональной экономики и определение точек роста, выработка направлений совершенствования инструментов краткосрочной и долгосрочной финансовой политики	Алямкина Е.В., Эйвазова Л.Н., Крамских М.В., Айгукьян А.А., Назаренко В.С.	Монография. Динамика развития национальной экономики в условиях цифровизации: стратегические и институциональные факторы Елец: ФГБОУ ВО «Елецкий государственный университет им. И.А. Бунина», 2018. – 201 с
5. Парадигмы цифровых технологий							
14	Математическое моделирование поведения региональных социально-экономических систем на основе информационных технологий.	Кафедра «Информатика, математика и общегуманитарные науки» Липецкий филиал	Руководитель: доц. Уродовских В.Н. Черпаков И.В. Рязанцева А.А. Кондрашин Ю.А.	1,0	Определение тенденций в развитии организаций и предприятий регионального уровня в условиях воздействия нестабильных факторов в развитии экономики. Сбор и анализ статистической информации по развитию предприятий малого и среднего бизнеса. Определение прогнозных тенденций в развитии предприятий региона на основе эконометрических и экспертных моделей.	Сквородникова В.А., Токарев К.С.	Статья. Об использовании эконометрических моделей при анализе отчета о финансовых результатах предприятия и прогнозировании чистой прибыли. // Управленческий учет. №12., 2018
Итого: 14 тем		4 кафедры	27 чел.	57,0		29 чел.	15 статей, 2 монографии, 2 уч.пособия

Всероссийские научно-практические мероприятия Липецкого филиала Финуниверситета за 2018 год

№ п/п	Наименование (формат, вид и тема мероприятия)	Структурное подразделение	ФИО ответственных исполнителей	Дата проведения, количество участников в т.ч. зарубежн./росс-их	Объем финансирования (тыс. руб.)
1	2	3	4	5	6
1. Реальный сектор в условиях новой промышленной революции					
1	Круглый стол «Управленческо-производственный базис модернизации финансовой системы России в условиях цифровой экономики» в рамках всероссийской научно-практической конференции «Развитие финансовой системы России в новых условиях цифровой экономики»	Кафедра «Экономика, менеджмент и маркетинг»	Стрельникова Т.Д. (модератор)	14 ноября 2018г. 60 чел	нет
2	Межвузовская научно-практическая конференция «Современные тенденции в менеджменте в условиях новой промышленной революции», в рамках празднования 100-летия Финуниверситета	Кафедра «Экономика, менеджмент и маркетинг»	Корякина Т.В., зав каф., Некрасова Е.А. доц.	26 февраля 2018 г. 50 чел.	нет
3. Индивид – общество – государство: новая философия партнерства					
3	Круглый стол «Социально-экономические аспекты реализации цифровой экономики» в рамках всероссийской научно-практической конференции «Развитие финансовой системы России в новых условиях цифровой экономики»	Кафедра «Информатика, математика и общегуманитарные науки»	Кидинов А.В. (модератор)	14 ноября 2018г. 50 чел.	нет
4. Новые траектории развития финансового сектора					
4	Всероссийская научно-практическая конференция «Развитие финансовой системы России в новых условиях цифровой экономики», проводимой совместно с администрацией Липецкой области в рамках празднования 100-летия Финуниверситета	Липецкий филиал Финуниверситета	Смыслова О.Ю., члены оргкомитета	14 ноября 2018г. 330 чел.	нет
5	Круглый стол «Трансформация финансово-кредитной системы в условиях цифровой экономики» в рамках всероссийской научно-практической конференции «Развитие финансовой системы России в новых условиях цифровой экономики»	Кафедра «Финансы и кредит»	Спесивцев В.А. (модератор)	14 ноября 2018г. 60 чел	нет
5. Парадигмы цифровых технологий					
6	Круглый стол «Экономология как элемент цифровой экономики» в рамках всероссийской научно-практической конференции «Развитие финансовой системы России в новых условиях цифровой экономики»	Кафедра «Бухгалтерский учет, аудит, статистика»	Шамрина И.В. (модератор)	14 ноября 2018г. 50 чел	нет

Приложение 8

Университетские научно-практические мероприятия Липецкого филиала Финуниверситета за 2018 год

№ п/п	Наименование (формат, вид и тема мероприятия)	Структурное подразделение	ФИО ответственных исполнителей	Дата проведения, количество участников в т.ч. зарубежн./росс-их	Объем финансирования (тыс. руб.)
1	2	3	4	5	6
1. Реальный сектор в условиях новой промышленной революции					
1	Круглый стол: «Государственно-частное партнерство как развивающийся социальный институт в развитии современного общества», в рамках празднования 100-летия Финуниверситета	Кафедра «Экономика, менеджмент и маркетинг».	Макаров И.Н., Стрельникова Т.Д., Широкова О.В	17 мая 2018г. 35 чел.	нет
2. Национальная безопасность в условиях трансформации мирового сообщества					
2	Круглый стол на тему: «Экономическая безопасность хозяйствующих субъектов в условиях цифровизации экономики»	Кафедра «Финансы и кредит»	Рубцова Л.Н.	25 марта 2018 г. 38 чел.	нет
3. Новые траектории развития финансового сектора					
3	В рамках Дня финансиста научно-практический семинар «Деятельность Банка России: основные ориентиры, тенденции развития банковского сектора»	Кафедра «Финансы и кредит»	Ракитина И.С.	14 сентября 2018 г. 48 ел.	нет
4	Круглый стол «Информационные технологии в финансовом секторе экономики: проблемы и перспективы»	Кафедра «Финансы и кредит»	Чернявская Ю.А.	15 октября 2018 г. 25 чел.	нет
5	Круглый стол «Бюджет города Липецка»	Кафедра «Финансы и кредит», Департамент финансов администрации города Липецка	Березина Н.Н.	16 декабря 2018 г. 28 чел.	нет
6	Кафедральный круглый стол «Актуальные проблемы использования новых валютных инструментов в рамках финансовых стратегий участников рынка»	Кафедра «Финансы и кредит»	Евсин М.Ю., Донской Д.А.	7 Февраля 2018 г. 15 чел.	нет
4. Парадигмы цифровых технологий					
7	Круглый стол «Применение в проведении опросов общественного мнения информационных технологий»	Кафедра «Информатика, математика и общегуманитарные науки»	доц. Кондрашин Ю.А., ст.пр. Коноплев С.Г., ст.пр. Суровцев А.С., доц. Черпаков И.В., доц.Коротков Е.А. Левчegov О.Н.	13 марта 2018 г. 45 чел.	нет

**Постоянно действующие научно-практические семинары структурных подразделений Липецкого
Финуниверситета**

№ п/п	Руководитель семинара	Тематика семинара	Дата проведения	Количество участников
1	2	3	4	5
1. Реальный сектор в условиях новой промышленной революции				
1	Кафедра «Экономика, менеджмент и маркетинг», зав. каф. Корякина Т.В	Взаимодействие органов государственной власти и местного самоуправления в информационном обеспечении населения Липецкой области	22 мая 2018г.	30
2	Кафедра «Бухгалтерский учет, аудит, статистика» зав. каф. Морозова Н.С.	Актуальные проблемы бухгалтерского учета и налогообложения	26 января 2018г., 22 февраля 2018г.	25
2. Новые траектории развития финансового сектора				
3	Кафедра «Финансы и кредит» зав. каф. Кукина Е.Е., Березина Н.Н.	Исполнение регионального бюджета за 2017г. Параметры проекта бюджета города Липецка на 2019 год и плановый период 2020-2021гг.	25 марта 2018г. 30 ноября 2018г	20
3. Парадигмы цифровых технологий				
4	Кафедра «Информатика, математика и общегуманитарные науки» доц. Кондрашин Ю.А.	Проблемы использования цифровых валют	15 марта 2018г. 18 октября 2018г.	15
	Кафедра «Информатика, математика и общегуманитарные науки» доц. Линченко А.А.	Социально-философские и социологические аспекты влияния BigData на общественную жизнь	27 сентября 2018 г.	7

Результаты работы научно-методического совета филиала за 2018г.

№ п/п	Дата проведения заседания	Рассмотренные вопросы	Ответственные	Решения
1	2	3	4	5
1	16 января 2018г., протокол №5	<ol style="list-style-type: none"> О результатах научно-исследовательской деятельности преподавателей и студентов Липецкого филиала Финуниверситета за 2017 год направлениях ее развития. Анализ использования библиотечного научного фонда периодических изданий студентами и преподавателями филиала Использование индивидуальных способностей студентов с целью формирования всесторонне развитой личности. 	<ol style="list-style-type: none"> Смылова О.Ю., зам.директора по научной работе Соколова С.В., зав.библиотекой филиала Широкова О.В., к.э.н., доцент кафедры «Экономика, менеджмент и маркетинг» 	<ol style="list-style-type: none"> 1. Признать результаты научно-исследовательской работы преподавателей и студентов Липецкого филиала Финуниверситета удовлетворительными. 2. Продолжать работу по повышению показателя средневзвешенного индекса Хирша филиала, публикационной и научно-исследовательской активности ИПС и привлечению студентов к научной деятельности. 2.1. Усилить работу кураторов и преподавателей филиала по привлечению студентов к посещению библиотеки филиала и использованию в образовательных и научно-исследовательских целях имеющегося научного фонда периодических изданий. 3.1. Активизировать совместную деятельность ИПС и студентов в области формировании личности на моральных принципах, так как прогресс общества могут обеспечивать только люди с совершенной моралью, с добросовестным отношением к труду и собственности. 3.2. Продолжить работу по привлечению студентов к научно-исследовательской, волонтерской деятельности, участию в спортивных и общественных мероприятиях.
2	21 февраля 2018г. протокол №6	<ol style="list-style-type: none"> Развитие системы трудоустройства выпускников филиала. Работа выпускающих кафедр с работодателями. Новые подходы к организации и проведению самостоятельной работы студентов. Как искать научные публикации в российском и зарубежном Интернете. 	<ol style="list-style-type: none"> Директор курсов ДПО, профориентации и трудоустройства выпускников; заведующие кафедрами. Ракитина И.С., к.э.н., доцент кафедры «Финансы и кредит» Линченко А.А., научный сотрудник 	<ol style="list-style-type: none"> 1. Признать удовлетворительными результаты работы в филиале системы трудоустройства выпускников. 1.2. Рекомендовать создать систему информирования обучающихся и выпускников учреждения и работодателей данными о рынке труда и образовательных услугах, помогающими решать конкретные вопросы трудоустройства. 1.3. Сформировать механизм коррекции содержания, форм и методов профессионального образования, перечня специальностей и структуры набора, Государственных образовательных стандартов, основывающийся на прогнозах взаимосвязанного развития рынков труда и образовательных услуг. 1.4. Разработать научно-методическое обеспечение деятельности бюро по содействию в трудоустройстве. 2.1. Принять к сведению информацию доклада. 2.2. Провести работу по взаимодействию с организациями, в т.ч. будущими работодателями для ознакомления студентов с практической стороной дисциплин. 3.1. Принять к сведению рекомендации А.А. Линченко о наиболее перспективных способах поиска научных публикаций в российском и зарубежном Интернете. 3.2. Рекомендовать преподавателям филиала активнее использовать Интернет-ресурсы для повышения осведомленности о текущих научных исследованиях . 3.3. С целью развития научно-исследовательской деятельности в филиале кураторам студенческих групп ознакомить студентов с содержанием данного доклада.
3	20 марта 2018 г.	1. Обсуждение учебно-методических	1. Смылова О.Ю.,	1.1. Рекомендовать к изданию и дальнейшему использованию в учебном процессе

№ п/п	Дата проведения заседания	Рассмотренные вопросы	Ответственные	Решения
	протокол №7	<ul style="list-style-type: none"> и научных разработок преподавателей филиала. 2. Методические рекомендации по совершенствованию использования интерактивных форм обучения студентов в учебном процессе. 3. Позиционирование научных исследований преподавателей Финуниверситета в зарубежных базах научных публикаций. RePec, SSRN. 	<ul style="list-style-type: none"> зам.председателя НМС, зам.директора по научной работе 2. Егоров В.А., к.п.н., доцент кафедры «Информатика, математика и общегуманитарные науки» 3. Линченко А.А., научный сотрудник 	<ul style="list-style-type: none"> филиала учебное пособие Широковой О.В., Авциновой А.А. «Макроэкономика» 2.1. Расширить перечень применяемых интерактивных технологий обучения. 2.2. Принять к сведению предложенные Егоровым В.А. рекомендации по применению интерактивных форм обучения студентов и активнее использовать их в учебном процессе. 3.1. Принять к сведению рекомендации А.А. Линченко о возможностях позиционирования научных исследований преподавателей Финуниверситета в зарубежных базах научных публикаций RePec, SSRN. 3.2. Рекомендовать преподавателям филиала зарегистрироваться в зарубежных базах научных публикаций RePec, SSRN.
4	17 апреля 2018 г. протокол №8	<ul style="list-style-type: none"> 1. Обсуждение учебно-методических и научных разработок преподавателей филиала. 2. Доклад «О подготовке заявок на текущие научные конкурсы и гранты» 3. Доклад «Место и роль проектно – исследовательской деятельности студентов в образовательном процессе». 	<ul style="list-style-type: none"> 1. Нестерова Н.Н., председатель НМС 2. Докладывает Линченко А.А., научный сотрудник 3. Шамрина И.В., к.э.н., старший преподаватель кафедры «Бухгалтерский учет, аудит и статистика» 	<ul style="list-style-type: none"> 1.1. Рекомендовать к изданию и дальнейшему использованию в учебном процессе филиала учебное пособие Смысловой О.Ю. «Теории и концепции современного менеджмента» 2.1. Принять к сведению информацию А.А. Линченко о текущих международных и региональных конкурсах РФФИ. 2.2. Рекомендовать преподавателям филиала активнее подавать заявки на объявленные конкурсы РФФИ 3.1. Активизировать совместную деятельность ППС и студентов в рамках проектно-исследовательской деятельности с помощью применения инновационных образовательных технологий. 3.2. Продолжить работу по экспериментированию в применении форм проектно-исследовательской деятельности студентов.
5	15 мая 2018 г. протокол №9	<ul style="list-style-type: none"> 1. Обсуждение учебно-методических и научных разработок преподавателей филиала. 2. Условия и средства развития и самореализации творческой личности студента. 3. Доклад «Использование ИКТ в исследовательской деятельности студентов». 4. О подготовке заявок на текущие научные конкурсы и гранты. 	<ul style="list-style-type: none"> 1. Нестерова Н.Н., председатель НМС 2. Филоненко Н.Ю., заместитель директора по воспитательной работе 3. Уродовских В.Н., к.т.н., доцент кафедры «Информатика, математика и общегуманитарные дисциплины» 4. Линченко А.А., научный сотрудник 	<ul style="list-style-type: none"> 1.1. Активизировать работу по подготовке учебно-методических и научных разработок преподавателей в соответствии с планом изданий и Учебно-методическим планом филиала. 2.1. Развивать студенческое кураторство (наставничество) и планировать мероприятия с учетом подготовки и участия студентов-кураторов; 2.2. Продолжить формирование традиций вуза и традиционных мероприятий университета. 2.3. Развивать систему мотивации и поощрения студентов и наращивать материально-техническую базу для реализации студенческих мероприятий и проектов. 3.1. Принять к сведению информацию, изложенную Уродовских В.Н. 3.2. Рассмотреть возможность расширения использования проектного метода при обучении студентов. 4.1. Принять к сведению информацию А.А. Линченко о текущих междисциплинарных конкурсах РФФИ. 4.2. Рекомендовать преподавателям филиала активнее подавать заявки на объявленные конкурсы РФФИ

№ п/п	Дата проведения заседания	Рассмотренные вопросы	Ответственные	Решения
6	19 июня 2018 г. протокол №10	1. Отчет преподавателей об учебно-методической и научно-исследовательской работе, претендующих на получение звания доцента, профессора.. 2. Об итогах работы НМС филиала за 2017-2018 уч.год и перспективах на 2017-2018 учебный год.	1. Заведующие кафедрами. Содокладчики преподаватели. 2. Нестерова Н.Н., председатель НМС, директор Липецкого филиала	1.1. Признать научно-исследовательскую и учебно-методическую работу Широковой О.В. и Чернявской Ю.А. достаточной для получения и подтверждения должности доцента. 1.2. Продолжать работу по подготовке необходимых документов для получения звания доцента. 2.1. Признать работу Научно-методического совета за 2017-2018 учебный год удовлетворительной и одобрить представленный отчет; 2.2. Принять проект плана работы Научно-методического совета Липецкого филиала Финуниверситета на 2018-2019 учебный год.
7	18 сентября 2018 г. протокол №1	1. Обсуждение плана изданий Липецкого филиала Финуниверситета на 2019 год. 2. Доклад «Условия и средства развития и самореализации творческой личности студента». 3. Информация о текущих конкурсах РФФИ.	1. Смылова О.Ю., зам.председателя НМС, зам.директора по научной работе 2. Филоненко Н.Ю., заместитель директора по воспитательной работе 3. Линченко А.А., научный сотрудник	1.1. Признать удовлетворительными промежуточные итоги выполнения плана изданий Липецкого филиала Финуниверситета на 2018 год; 1.2. Принять проект плана изданий Липецкого филиала Финуниверситета на 2019 год; 1.3. Рекомендовать профессорско-преподавательскому составу филиала продолжить работу по изданию учебной и научной литературы в соответствии с требованиями ФГОС3++ и стандартами Финуниверситета. 2.1. Развивать студенческое кураторство (наставничество) и планировать мероприятия с учетом подготовки и участия студентов-кураторов; 2.2. Продолжить формирование традиций вуза и традиционных мероприятий университета. 2.3. Развивать систему мотивации и поощрения студентов и наращивать материально-техническую базу для реализации студенческих мероприятий и проектов. 3.1. Принять к сведению информацию о текущим всероссийских, региональных и международных конкурсах научных проектов РФФИ. 3.2. Активизировать работу по подготовке заявок на всероссийские научные конкурсы. 3.3. Активизировать работу по поиску зарубежных коллег и партнеров для реализации международных проектов РФФИ.
8	16 октября 2018г. Протокол №2	1. Обсуждение современных проблем подготовки молодых специалистов для различных секторов экономики региона 2. О развитии Студенческого научного общества и студенческих научных исследований в филиале. 3. Какие гранты поддерживают по экономическим наукам? Результаты анализа поддержанных проектов РФФИ, РФФ, Президентских грантов за последний год.	1. Паутов В.А., директор Липецкого филиала ООО «Клинком» 2. Смылова О.Ю., зам.председателя НМС, зам.директора по научной работе; Линченко А.А., научный сотрудник 3. Линченко А.А., научный сотрудник	3.1. Принять к сведению особенности и характер исследований по экономическим наукам, поддержанных различными фондами за последний год. 3.2. Активизировать процесс создания рабочих групп для выработки совместных тем для подготовки заявок на гранты РФФИ и РФФ. 3.3. Обратить внимание студентов на особенности и тематику исследований, поддерживаемых ведущими фондами РФ.

№ п/п	Дата проведения заседания	Рассмотренные вопросы	Ответственные	Решения
9	20 ноября 2018г. Протокол №3	<ol style="list-style-type: none"> 1. О текущих студенческих конкурсах научных работ 2. О направлениях научных исследований магистров 1 курса и результатах научно-исследовательской работы магистров старших курсов 3. Обсуждение учебно-методических и научных разработок преподавателей филиала 	<ol style="list-style-type: none"> 1. Линченко А.А., научный сотрудник 2. Смыслова О.Ю., зам.председателя НМС, зам.директора по научной работе; 3. Смыслова О.Ю., зам.председателя НМС, зам.директора по научной работе 	<ol style="list-style-type: none"> 1.1. Принять к сведению рекомендации А.А. Линченко по текущим студенческим конкурсам научных работ. 1.2. Рекомендовать преподавателям филиала активизировать работу со студентами в рамках подготовки заявок на текущие студенческие конкурсы научных работ. 1.3. С целью развития научно-исследовательской деятельности в филиале и увеличения количества заявок на студенческие конкурсы и научные конференции активизировать работу в рамках студенческого научного общества (рассылка информации, создание студенческих научных групп, активизация Интернет-ресурсов Липецкого филиала Финуниверситета). 2.1. Рекомендовать к использованию в научно-исследовательской деятельности магистрантов тематику исследований. 2.2. Признать результаты научно-исследовательской работы магистрантов старших курсов удовлетворительными; 2.3. Продолжить работу научных руководителей и преподавателей филиала по привлечению студентов и магистрантов к научной деятельности. 3.1. Рекомендовать указанные учебные пособия к изданию и дальнейшему использованию в учебном процессе.
10	18 декабря 2018г. Протокол №4	<ol style="list-style-type: none"> 1. Отчет преподавателей об учебно-методической и научно-исследовательской работе, претендующих на получение звания доцента и профессора. 2. Информация о текущих конкурсах научных проектов и конкурсов компаний для экономистов, финансистов и менеджеров. 3. Обсуждение учебно-методических и научных разработок преподавателей филиала. 	<ol style="list-style-type: none"> 1. Заведующие кафедрами 2. Линченко А.А., научный сотрудник 3. Смыслова О.Ю., зам.председателя НМС, зам.директора по научной работе 	<ol style="list-style-type: none"> 1.1. Признать удовлетворительными результаты учебно-методической и научной деятельности Спесивцева В.А. и Евсина М.Ю., претендующих на получение ученого звания доцента. 1.2. Продолжать работу по подготовке необходимых документов для отправки в головной вуз. 2.1. Принять к сведению информацию о текущих конкурсах научных проектов и конкурсов компаний для экономистов, финансистов и менеджеров. 2.2. Активизировать работу кураторов, научных руководителей и руководителей научных лабораторий для участия в представленных конкурсах. 3.1. Рекомендовать указанные учебное пособие к изданию и дальнейшему использованию в учебном процессе.

Приложение 11

Перечень мероприятий в рамках воспитательной работы со студентами Липецкого филиала Финуниверситета за отчетный период (01.01.2018 – 01.04.2019)

(за период с 01.01.2018 по 1.07.2018)

№ п/п	Дата проведения	Название мероприятия	Место проведения	Ответственные и участники
Культурно-массовые мероприятия, акции, соревнования и игры				
1.	17.01.2018	Собрание студенческого актива по вопросу подготовки к студенческим мероприятиям, запланированным на январь - февраль (ауд.508)	ауд. 504	Заместитель директора по воспитательной работе, активисты
2.	24.01.2018	Участие студентов филиала в XII городском молодежном интеллектуальном турнире "Что? Где? Когда?"	ГДМ «Октябрь»	Заместитель директора по воспитательной работе, активисты
3.	24.01.2018	Заседание Студенческого Совета	ауд. 508	Филоненко Н.Ю., члены Студенческого совета, студенческий актив
4.	25.01.2018	Квест-игра «Схватка в универе», посвященная Дню российского студенчества	ауд. 504, библиотека	Заместитель директора по воспитательной работе, активисты
5.	31.01.2018	Участие студентов филиала в торжественном мероприятии, посвященном открытию Года добровольца	ГДМ «Октябрь»	Заместитель директора по воспитательной работе, активисты
6.	6.02.2018	Участие студентов филиала в управленческих соревнованиях «Битва первых»	ауд. 207	Заместитель директора по воспитательной работе
7.	6.02.2018	Заседание Совета кураторов Повестка дня: 1. Об итогах зимней экзаменационной сессии. 2. О ликвидации академической задолженности. 3. О студенческих мероприятиях, запланированных на февраль - март. 4. Разное	ауд. 206	Левчegov О.Н., Филоненко Н.Ю., кураторы учебных групп
8.	12.02.2018	Конкурс фотографий с темой «Love is...»	Группа «В контакте»	Заместитель директора по воспитательной работе, активисты
9.	14.02.2018	Мероприятие, посвященное Дню всех влюбленных	ауд. 504	Заместитель директора по воспитательной работе, активисты

№ п/п	Дата проведения	Название мероприятия	Место проведения	Ответственные и участники
10.	21.02.2018	Брейн-ринг «Твой выбор», посвященный вопросам избирательного права	ауд. 508	Заместитель директора по воспитательной работе, Отдел по работе с молодежью администрации города Липецка
11.	21.02.2018	Заседание Студенческого Совета	ауд. 508	Заместитель директора по воспитательной работе., члены Студенческого совета, студенческий актив
12.	4.03.2018	Открытый городской конкурс интеллекта, творчества и спорта "Мистер и Мисс Студенчество Липецка 2018"	Дворец культуры «Сокол»	Департамент культуры и туризма администрации города Липецка
13.	5.03.2018	Первая игра XII сезона Региональной "Университетской" лиги КВН	Концертный зал ЛГТУ	Липецкая областная молодёжная общественная организация «Ассоциация студентов Липецкой области»
14.	6.03.2018	Праздничная программа «23+8»	ауд. 508	Заместитель директора по воспитательной работе
15.	7.03.2018	Участие студентов филиала в ток-шоу «Открытая студия»	ГТРК «Липецк»	Заместитель директора по воспитательной работе
16.	14.03.2018	Участие студентов в общегородской акции "Сделай фото - получи приз"	Фотозона в университете	Заместитель директора по воспитательной работе
17.	15.03.2018	Участие студентов в открытии фотовыставки "В рамках добра", посвященная добровольцам региона.	Конференц-зал управления молодёжной политики Липецкой области	Заместитель директора по воспитательной работе, активисты
18.	15.03.2018	Участие студентов в качестве волонтеров в организации всероссийской акции "Что не так?"	Липецкий областной краеведческий музей	Управление молодежной политики Липецкой области
19.	16.03.2018	Участие студентов в КВН-игре «Твой выбор», посвященной избирательному праву	Концертный зал ЛГТУ	Избирательная комиссия Липецкой области
20.	22.03.2018	Участие студентов в спортивном конкурсе «Караван здоровья-4», организованном в рамках городской акции «Молодежь ЗА здоровый образ жизни!».	Легкоатлетический манеж «Молодёжный»	Отдел по работе с молодежью администрации города Липецка
21.	27.03.2018	Участие студентов в траурной акции памяти погибших в Кемерове,	Парк «Быханов сад»	Отдел по работе с молодежью администрации города Липецка

№ п/п	Дата проведения	Название мероприятия	Место проведения	Ответственные и участники
22.	29.03.2018	Участие студентов в конкурсе среди студентов на лучший видеоролик «Финунивер моими глазами».	ауд 504	Заместитель директора по воспитательной работе, активисты
23.	29.03.2018	Торжественное мероприятие, посвященное вручению дипломов выпускникам-магистрам	ауд. 207	Заместитель директора по воспитательной работе, активисты
24.	2.04.2018	Участие студентов в презентации книги Ю.Марчевского «Липецк. Его выбрало время».	Липецкая городская детская библиотека	Заместитель директора по воспитательной работе, активисты
25.	4.04.2018	Студенты приняли участие в работе заседания Совета по вопросам добровольчества (волонтерства) в Липецкой области.	Администрация Липецкой области	Управление молодежной политики Липецкой области
26.	12.04.2018	Участие студентов в организации туристского WorkShop "Турбизнес"	Конференц-зал отеля «Лагуна»	Липецкий областной центр событийного туризма
27.	13.04.2018	Участие студентов в общегородском конкурсе «Студенческая весна 2018»	Концертный зал Липецкого металлургического колледжа	Заместитель директора по воспитательной работе, активисты
28.	13.04.2018	Участие студентов в Молодежном образовательном конвенте «Диалог 2.0».	ГДМ «Октябрь»	Отдел по работе с молодежью администрации города Липецка
29.	14.04.2018	Образовательная акция «Тотальный диктант»	ауд. 508	Заместитель директора по воспитательной работе, организаторы акции
30.	16.04.2018	Участие студентов в интеллектуальной игре "Брейн-ринг" "Будь здоров!", организованной в рамках Всероссийской акции, приуроченной ко Всемирному Дню здоровья	Липецкая городская детская библиотека	Заместитель директора по воспитательной работе., Отдел по работе с молодежью администрации города Липецка
31.	19.04.2018	Участие студентов в Областном фестивале студенческого спорта "Универсиада 2018"	Спортивный зал ЛГПУ	Отдел по работе с молодежью администрации города Липецка
32.	19.04.2018	Ежегодное мероприятие «День карьеры»	ауд. 508, 406	Старикова Ю.В., Заместитель директора по воспитательной работе

№ п/п	Дата проведения	Название мероприятия	Место проведения	Ответственные и участники
33.	20.04.2018	Участие студентов в городском субботнике «Зеленая Россия», организованном в рамках экологического проекта «Чистый город – 2018»	«Парк Авиаторов»	Заместитель директора по воспитательной работе, МБУ ДО ЭЦ «ЭкоСфера»
34.	24.04.2018	Участие студентов в открытии «Весенней недели молодежного служения»	«Нижний парк»	Управление молодежной политики Липецкой области
35.	24.04.2018	Участие студентов в организации регионального этапа зимнего фестиваля Всероссийского физкультурно – спортивного комплекса «Готов к труду и обороне»	ФОК «Пламя»	Липецкий областной центр событийного туризма
36.	25.04.2018	Участие студентов в акции «Наполни сердце добротой».	Конференц-зал управления молодёжной политики Липецкой области	Управление молодежной политики Липецкой области
37.	1.05.2018	Участие студентов в организации областного детского праздника «Удивительное путешествие по Липецкой Земле» и открытии сезона фонтанов	Соборная Площадь города Липецка	Липецкий областной центр событийного туризма
38.	8.05.2018	Программа «Помни меня», посвященная Дню Победы и встреча с ветеранами ВОВ	ауд 206	Заместитель директора по воспитательной работе, активисты
39.	9.05.2018	Участие студентов в качестве волонтеров в Международной акции «Бессмертный полк» (марше, посвящённом Дню Победы)	пл.Победы - пл.Петра Великого г.Липецка, районные центры Липецкой области	Добровольческая организация «Волонтера Победы»
40.	9.05.2018	Участие студентов и преподавателей в акции «Свеча памяти»	Пл. Героев	Добровольческая организация «Волонтера Победы»
41.	10.05.2018	Интеллектуальный турнир «Что? Где? Когда?», посвященный 73-й годовщине победы в Великой Отечественной войне	ауд. 206	Заместитель директора по воспитательной работе, Логунова И.В., Шахова А.Р.
42.	17.05.2018	Поездка студентов в город-герой Волгоград	Волгоград	студенческий актив

№ п/п	Дата проведения	Название мероприятия	Место проведения	Ответственные и участники
43.	18.05.2018	Брейн-ринг "Здоровье в твоих руках", организованный в рамках Всероссийской акции «Стоп#Вич#СПИД»	ауд. 508	Заместитель директора по воспитательной работе, Отдел по работе с молодежью администрации города Липецка
44.	23.05.2018	Участие студентов в форум-сессии "Семья сегодня: новая реальность и условия благополучия"	Областной центр культуры и народного творчества	Отдел по работе с молодежью администрации города Липецка
45.	24.05.2018	Участие студентов в мониторинге доступности и качества медицинской помощи жителям населенных пунктов с численностью до двух тысяч человек	Липецкая область	Общероссийский народный фронт
46.	24.05.2018	Заседание Студенческого совета филиала Повестка дня: 1. О подготовке к летней экзаменационной сессии 2. Об итогах работы студенческого Совета в 2016/2017 уч. году 3. О студенческих мероприятиях, запланированных на июнь. 4. Разное.	ауд. 508	Заместитель директора по воспитательной работе, активисты
47.	28.05.2018	Встреча студентов университета с депутатом Государственной думы Федерального Собрания Российской Федерации VII созыва, заместителем председателя комитета ГД по образованию и науке Б.А. Чернышовым	ауд. 508	Заместитель директора по воспитательной работе
48.	29.05.2018	Заседание Совета кураторов Повестка дня: 1. Отчёт о работе Совета кураторов в 2016-2017 уч. году. 2. О подготовке к летней экзаменационной сессии. 3. О студенческих мероприятиях, запланированных на июнь. 4. Разное.	ауд. 206	Заместитель директора по воспитательной работе, кураторы

№ п/п	Дата проведения	Название мероприятия	Место проведения	Ответственные и участники
49.	1.06.2018	Участие студентов в организации торжественного приема опекунских, приемных и многодетных семей, посвященный Международному дню защиты детей	Большой зал администрации города Липецка	Липецкий областной центр событийного туризма
50.	9.06.2018	Участие студентов в ¼ игре XII сезона Региональной "Университетской" лиги КВН	Концертный зал ЛГТУ	Липецкая областная молодёжная общественная организация «Ассоциация студентов Липецкой области»

(за период с 01.09.2018 по 1.04.2019)

№ п/п	Дата проведения	Название мероприятия	Место проведения	Ответственные и участники
Культурно-массовые мероприятия, акции, соревнования и игры				
1.	1.09.2018	Праздничное мероприятие, посвященное Дню знаний	ауд.508	Заместитель директора по воспитательной работе, активисты
2.	3.09.2018	Участие студентов в творческом мероприятии «Авоська»	Липецкая областная Научная библиотека	Липецкая областная Научная библиотека
3.	7.09.2018	Участие студентов в Фестивале энергосбережения #ВместеЯрче!	Липецкое городище	Отдел по работе с молодежью администрации города Липецка
4.	7.09.2018	Проведение внутривузовского Кейс-чемпионата, посвященного Дню Финансиста	Ауд. 106	Заместитель директора по воспитательной работе, активисты
5.	9.09.2018	Участие студентов в качестве волонтеров в Городском фестивале Ш.К.А.Ф.	Липецкое городище	Отдел по работе с молодежью администрации города Липецка
6.	11.09.2018	Участие студентов в Дне открытых дверей «Место наших возможностей»	МУ ГДМ «Октябрь»	МУ ГДМ «Октябрь»
7.	14.09.2018	Участие студентов в экологической акции «Чистый пляж»	Центральный городской пляж	Отдел по работе с молодежью администрации города Липецка
8.	14.09.2018	Встреча со студентами в рамках приоритетного проекта "Здоровый регион".	Ауд. 207	Отдел по работе с молодежью администрации города Липецка
9.	14.09.2018	Проведение внутривузовской деловой игры «Личный финансовый план».	Ауд. 106	Заместитель директора по воспитательной работе, активисты

№ п/п	Дата проведения	Название мероприятия	Место проведения	Ответственные и участники
10.	14-16.09.2018	Участие студентов в Фестивале достижений студенческих клубов Липецкой области,	СОЛ «Политехник»	
11.	15.09.2018	Участие студентов филиала в спортивной акции Всероссийский День бега «Кросс нации-2018»	ул. Ленина	Управление физической культуры и спорта Липецкой области, Филоненко Н.Ю., Букреев В.В., спортивный сектор
12.	15.09.2018	Участие студентов филиала в «Параде студенчества - 2018», организованном отделом по работе с молодежью, департаментом культуры администрации города Липецка при поддержке Совета ректоров вузов Липецкой области	ул. Интернациональная – Липецкое городище	Филоненко Н.Ю., кураторы студенческих групп 1 курса очной и заочной форм обучения
13.	26.09.2018	«Посвящение в студенты 2019»	Отель «Лагуна»	Заместитель директора по воспитательной работе, активисты
14.	29.09.2018	Участие студентов в качестве волонтеров в Гастрономическом фестивале «Елецкий пир для гостей со всех волостей»	Елецкий район, с.Казачи	Управление молодежной политики администрации Липецкой области
15.	2.10.2018	День Донора	Ауд. 505	ГУЗ "Станция переливания крови"
16.	2.10.2018	Участие студентов во II региональном IT-форума «Tech-i-net. Технологии и коммуникации»	ФГБОУ ВО «Липецкий государственный технический университет»	Отдел охраны окружающей среды администрации города Липецка
17.	2.10.2018	Участие студентов в качестве волонтеров проведении Седьмого российско-туркменского экономического форума	Конференц-зал отеля «Mercur»	«Липецкая торгово-промышленная палата»
18.	5.10.2018	Встреча «Семейные ценности»	Управление ЗАГС Администрации г. Липецка	Управление молодежной политики администрации Липецкой области
19.	5.10.2018	День преподавателя (самоуправления)	Аудитории по расписанию занятий	Заместитель директора по воспитательной работе, активисты, студенты 1 курса всех направлений подготовки

№ п/п	Дата проведения	Название мероприятия	Место проведения	Ответственные и участники
20.	5.10.2018	Участие студентов в мастер-классе по нормам поведения и особенностям культуры общения при посещении городов Германии, организованный в рамках проведение Дней немецкой культуры в городе Липецке	Липецкий областной краеведческий музей	Липецкий областной краеведческий музей
21.	6.10.2018	Культурно-туристическая поездка автобуса студентов университета в город Казань	Г. Казань	Заместитель директора по воспитательной работе, активисты
22.	6.10.2018	Участие студентов в акции «За бег»	Ул. Ленина	Управление молодежной политики администрации Липецкой области
23.	9.10.2018	День немецкой культуры (лекция и интеллектуальная тематическая игра)	Ауд. 508	Отдел по работе с молодежью администрации города Липецка, заместитель директора по воспитательной работе
24.	9.10.2018	Участие студентов в мастер-классе по социальному проектированию	ФГБОУ ВО «ЛГТУ»	ФГБОУ ВО «ЛГТУ»
25.	11.10.2018	Участие студентов в семинаре «Здоровый образ жизни и туризм».	Ауд. 508	Отдел по работе с молодежью администрации города Липецка
26.	11.10.2018	Участие студентов в Пленарном заседании Форума молодежи города Липецка «inФорум2018»	Администрация города Липецка	Отдел по работе с молодежью администрации города Липецка
27.	11.10.2018	Участие студентов в интеллектуально-развлекательной викторине «Кино-Shot»	МУ ГДМ «Октябрь»	МУ ГДМ «Октябрь»
28.	12.10.2018	Участие студентов в Фестивале интернет технологий "РИФ 2018	Г. Воронеж, Сити-парк «Град»	Агентство инноваций и развития экономических и социальных проектов
29.	18.10.2018	Участие студентов в акции «Культура на дорогах»	Ауд. 406	МРЭО ГИБДД УМВД России по Липецкой области, Студенты 1-2 курса
30.	18.10.2018	Участие студентов в интеллектуально-развлекательной викторине «Кино-Shot»	МУ ГДМ «Октябрь»	МУ ГДМ «Октябрь»
31.	20.10.2018	Участие студентов в Чемпионате по решению кейсов по управлению некоммерческими организациями и инициативами «Разумеется»	Г. Липецк	МОО "Общество развития продуктивных инициатив"

№ п/п	Дата проведения	Название мероприятия	Место проведения	Ответственные и участники
32.	22.10.2018	Отборочный тур внутривузовского конкурса «Мисс и Мистер Финуниверситета 2018»	Ауд. 508	Заместитель директора по воспитательной работе, акитвисты
33.	24.10.2018	Участие студентов в семинаре «Подготовка к годовой отчетности за 2018 год: исправление ошибок, проведение инвентаризации, обесценивание активов»,	МУ ГДМ «Октябрь»	Ассоциация содействия профессиональной деятельности бухгалтеров и аудиторов
34.	24.10.2018	Участие в награждении по итогам проведения осенней НМС 2018	Управление молодежной политики администрации и Липецкой области	Управление молодежной политики администрации Липецкой области
35.	24.10.2018	Участие студентов в семинаре «Подготовка к годовой отчетности за 2018 год: исправление ошибок, проведение инвентаризации, обесценивание активов»	МУ ГДМ «Октябрь»	Ассоциация содействия профессиональной деятельности бухгалтеров и аудиторов
36.	25.10.2018	Участие студентов в интеллектуально-развлекательной викторине «Кино-Shot»	МУ ГДМ «Октябрь»	МУ ГДМ «Октябрь»
37.	25.10.2018	Участие студентов в качестве волонтеров в «Дне открытых дверей»	Ауд. 508	
38.	25.10.2018	Участие студентов в итоговом мероприятии, посвященном проведению осенней «Недели молодежного служения»	Управление молодежной политики администрации и Липецкой области	Управление молодежной политики администрации Липецкой области
39.	1.11.2018	Участие студентов в итоговом Фестивале-форуме «Народное единство»	Липецкий дом музыки	Управление молодежной политики администрации Липецкой области
40.	2.11.2018	Участие студентов во Всероссийской интеллектуальной игре «РИСК: разум, интуиция, скорость, команда»	МУ ГДМ «Октябрь»	МУ ГДМ «Октябрь»
41.	2.11.2018	Участие студентов в качестве волонтеров в Шестом фестивале национальных культур «Мы вместе»	Липецкий дом музыки	Управление молодежной политики администрации Липецкой области
42.	3.11.2018	Участие студентов в интеллектуально-развлекательной викторине «Кино-Shot» (3 место)	МУ ГДМ «Октябрь»	МУ ГДМ «Октябрь»

№ п/п	Дата проведения	Название мероприятия	Место проведения	Ответственные и участники
43.	4.11.2018	Участие студентов в Международной акции «Большой этнографический диктант»	Управление молодежной политики администрации и Липецкой области	Управление молодежной политики администрации Липецкой области
44.	6.11.2018	Организация для школьников Интеллектуального турнира по межэтническим взаимоотношениям, посвященного Дню народного единства.	Ауд. 508	Заместитель директора по воспитательной работе, Журавлева О.В., активисты
45.	7.11.2018	Участие студентов в Первом внутривузовском студенческом кейс-чемпионате «Капитан Менеджмент»	Ауд. 206	Заместитель директора по воспитательной работе, Журавлева О.В., активисты
46.	8.11.2018	Тренинг по основам здорового образа жизни	Ауд. 508	Отдел по работе с молодежью администрации города Липецка
47.	8.11.2018	Эколого-просветительская игра "Тайны чистой планеты"	Ауд. 206	Стрельникова Т.Д.
48.	8.11.2018	Участие студентов в отборочном этапе викторины «Интеллектуальный баттл»	Управление молодежной политики администрации и Липецкой области	Добровольческие отряд «Добрые сердца»
49.	8.11.2018	Участие студентов в интеллектуально-развлекательной викторине «Кино-Shot»	МУ ГДМ «Октябрь»	МУ ГДМ «Октябрь»
50.		Организация для школьников Интеллектуального турнира по межэтническим взаимоотношениям, посвященного Дню народного единства.	Ауд. 508	Заместитель директора по воспитательной работе, Журавлева О.В., активисты
51.	9.11.2018	Благотворительная акция помощь детям к 75-летию Государственного (областного) бюджетного учреждения "Боринский центр помощи детям, оставшимся без попечения родителей, и содействия семейному	Государственное (областное) бюджетное учреждение "Боринский центр помощи детям, оставшимся без попечения родителей, и содействия семейному	Заместитель директора по воспитательной работе, активисты

№ п/п	Дата проведения	Название мероприятия	Место проведения	Ответственные и участники
52.	15.11.2018	Участие студентов в интеллектуально-развлекательной викторине «Кино-Shot» (2 место)	МУ ГДМ «Октябрь»	МУ ГДМ «Октябрь»
53.	16.11.2018	Интеллектуально-развлекательная игра "ЭТНО-квиз"	Ауд. 508	Заместитель директора по воспитательной работе, Журавлева О.В., активисты
54.	17.11.2018	Участие студентов в «Дне тренингов»	ФГБОУ ВО «ЛГТУ»	ФГБОУ ВО «ЛГТУ»
55.	17.11.2018	Культурно-туристическая поездка активистов университета в г. Тулу	Г. Тула	Заместитель директора по воспитательной работе, активисты
56.	19.11.2018	Участие студентов в семинаре и тестировании "Профилактика ВИЧ-инфекций, вирусных гепатитов В и С".	Ауд. 508	ГУЗ "Липецкий областной центр по профилактике и борьбе со СПИД и инфекционными заболеваниями", студенты 1 курса всех направлений подготовки
57.	22.11.2018	Интеллектуальный турнир «Знатоки избирательного права»	Ауд. 508	Избирательная комиссия Липецкой области, студенты 1 курса всех направлений подготовки
58.	26.11.2018	Лекция, посвященная 100-летию со дня окончания Первой мировой войны	Ауд. 508	Заместитель председателя липецкого регионального отделения «Союз пенсионеров России» Ю.Д. Марчевский, студенты 2 курса
59.	28.11.2018	Просмотр спектакля «Бег по струнам»	Липецкий государственный академический театр драмы имени Л.Н. Толстого	Заместитель директора по воспитательной работе, активисты
60.	30.11.2018	Участие студентов в интеллектуально-развлекательной викторине «Кино-Shot» (1,2 место)	МУ ГДМ «Октябрь»	МУ ГДМ «Октябрь»

№ п/п	Дата проведения	Название мероприятия	Место проведения	Ответственные и участники
61.	3.12.2018	Тематическая игра-квест, посвященная Дню борьбы со СПИДом	МУ ГДМ «Октябрь»	Центр развития добровольчества» и Липецкий областной, Центр по профилактике и борьбе со СПИД и инфекционными заболеваниями, добровольческий отряд «Добрые сердца»
62.	3-5.12.2018	Участие студентов в «Международный форум «Доброволец 2018»	Г. Москва	Активисты
63.	4.12.2018	Внутривузовский конкурс красоты, грации и таланта «Мисс и Мистер Финуниверситета 2018»	Ауд. 508	Заместитель директора по воспитательной работе, активисты
64.	5.12.2018	Участие студентов в итоговой конференции ТОС	МУ «Липецкий Дом музыки»	Отдел по работе с молодежью администрации города Липецка
65.	10.12.2018	Участие студентов в Международном конкурсе студенческих научных работ	Липецкий филиал РАНХиГС	Липецкий филиал РАНХиГС
66.	12.12.2018	Творческая «Новогодняя мастерская»	Ауд. 505	Заместитель директора по воспитательной работе, добровольческий отряд «Добрые сердца»
67.	12.12.2018	Вторая игровая встреча активной молодежи в рамках проекта «Городская лига дебатов», приуроченная к Дню Конституции	Ауд. 308	Молодежный Совет Правобережного округа, Заместитель директора по воспитательной работе,
68.	18.12.2018	Участие студентов в финале городского конкурса «Молодой лидер»	МУ «Липецкий Дом музыки»	Управление молодежной политики администрации Липецкой области
69.	18.12.2018	Участие студентов в областной конференции «Гордость за прошлое. Взгляд в будущее»	ФГБОУ ВО «ЛГПУ имени П.П. Семенова-Тян-Шанского»	Управление молодежной политики администрации Липецкой области
70.	18-20.12.2018	Выставка картин студентки университета 2 курса направления «Менеджмент» Надежды Крениной «Вдохновение»	Холл университета	Заместитель директора по воспитательной работе, Кренина Н.
71.	20.12.2018	Кейс-чемпионат «#Экостуды», приуроченный к празднованию 65-летия Липецкой области	Ауд. 207	Стрельникова Т.Д., активисты
72.	25.12.2018	Праздничное мероприятие Новый Год	Ауд. 508	Заместитель директора по воспитательной работе, активисты

№ п/п	Дата проведения	Название мероприятия	Место проведения	Ответственные и участники
73.	26.12.2018	Добровольческая новогодняя акция для детей Боринского центра помощи детям, оставшимся без попечения родителей, и содействия семейному устройству	Боринский центр помощи детям, оставшимся без попечения родителей, и содействия семейному устройству	Заместитель директора по воспитательной работе, Самойлова Т.Д., активисты
74.	26.12.2018	Внутривузовский кейс-чемпионат по финансовому планированию "Через тернии к звёздам"	Ауд. 205	Заместитель директора по воспитательной работе
75.	23.01.2019	Участие студентов Интеллектуальный турнир, посвященный 65-летию Липецкой области	МУ ГДМ «Октябрь»	Управление молодежной политики администрации Липецкой области
76.	25.01.2019	Катание на коньках, посвященное Дню российского студенчества	Парк Победы	Заместитель директора по воспитательной работе, активисты
77.	25.01.2019	Дискотека, посвященная Дню российского студенчества	Отель «Лагуна»	Заместитель директора по воспитательной работе, активисты
78.	31.01.2019	Подготовка к управленческим поединкам «Битва первых»	Ауд. 508	Заместитель директора по воспитательной работе
79.	6.02.2019	Внутривузовские управленческие поединки «Битва первых»	Ауд. 207	Заместитель директора по воспитательной работе
80.	8.02.2018	Внутривузовский кейс-чемпионат по управлению компанией «Топ-менеджер»	Ауд. 207	Заместитель директора по воспитательной работе
81.	14.02.2019	День всех влюбленных и конкурс блинов	Ауд. 508	Заместитель директора по воспитательной работе, активисты
82.	21.02.2019	Участие студентов в хоккейном товарищеском матче между органами исполнительной власти и добровольцами, приуроченный к празднованию Дню защитника Отечества	СК «Звездный»	Управление молодежной политики администрации Липецкой области
83.	21.02.2019	Турнир по мини-футболу в ГОБУ «Боринском центре помощи детям, оставшимся без попечения родителей, и содействия семейному устройству», посвященный Дню Защитника Отечества.	«Боринский центр помощи детям, оставшимся без попечения родителей, и содействия семейному устройству»,	Самойлова Т.Д.

№ п/п	Дата проведения	Название мероприятия	Место проведения	Ответственные и участники
84.	1.03.2019	Беседа со студентами, посвященная опасностям употребления наркотиков	Ауд. 308	Центр медицинской профилактики, Липецкий областной наркологический диспансер, Управление по контролю за оборотом наркотиков УМВД России по Липецкой области
85.	4.03.2019	Участие студентов в праздничном мероприятии «100-летие Финуниверситета»	Г. Москва, Государственный Кремлевский Дворец	Финуниверситет
86.	5.03.2019	Праздничное мероприятие «23+8»	Ауд. 508	Заместитель директора по воспитательной работе, активисты
87.	12.03.2019	Встреча «Диалог на равных»	Управление молодежной политики администрации и Липецкой области	Управление молодежной политики администрации Липецкой области
88.	14.03.2019	Внутривузовская интеллектуальная игра «Своя игра», посвящённой году театра в России	Ауд. 508	Заместитель директора по воспитательной работе, активисты
89.	15.03.2019	Участие студентов филиала в открытом городском конкурсе «Мисс и Мистер студенчество-2019»	ДК «Сокол»	Управление молодежной политики администрации Липецкой области
90.	15.03.2019	Торжественное мероприятия вручения дипломов выпускникам-магистрам	Ауд. 207	Заместитель директора по воспитательной работе, активисты
91.	20.03.2019	Участие студентов в акции, посвященной Дню Земли	Управление молодежной политики администрации и Липецкой области	Управление молодежной политики администрации Липецкой области
92.	21.03.2019	Участие студентов в проекте «Студенческий спецназ»	Ауд. 116, 206	Ассоциация студентов Липецкой области
93.	21.03.2019	Участие студентов в масштабных спортивных мероприятий города - Универсиада 2019.	ФГБОУ ВО «ЛГПУ имени П.П. Семёнова-Тянь-Шанского»	Ассоциация студентов Липецкой области

№ п/п	Дата проведения	Название мероприятия	Место проведения	Ответственные и участники
94.	24.03.2019	Участие студентов в качестве волонтеров в благотворительном детском концерте "SUPER Дети".	МУ «Липецкий Дом музыки»	Управление молодежной политики администрации Липецкой области
95.	27.03.2019	Внутривузовский кейс-чемпионат "Маркетолог года"	Ауд. 207	Заместитель директора по воспитательной работе, активисты
96.	28.03.2019	Участие студентов в мероприятии, посвященном проекту «Липецк, его выбрало время»	Липецкая областная универсальная научная библиотека	Союз пенсионеров России. Липецкое региональное отделение

Перечень выставок и экспозиций библиотеки Липецкого филиала Финуниверситета за отчетный период (01.01.2018 – 01.04.2019)

№ п/п	Дата проведения	Название мероприятия	Место проведения	Ответственные и участники
1.	Январь-декабрь 2018	Постоянно действующая выставка «Труды преподавателей Финуниверситета»	читальный зал библиотеки	Соколова С.В. Рудакова И.В.
2.	Январь-октябрь 2018	Постоянно действующая выставка «Новые книги»	читальный зал библиотеки	Соколова С.В. Рудакова И.В.
3.	Январь-декабрь 2018	Проведение акции «Книга ищет читателя»	читальный зал библиотеки	Соколова С.В.
4.	Январь 2018	Виртуальная выставка «События 2018 года»	сайт филиала - раздел библиотека	Соколова С.В.
5.	Январь-декабрь 2018	Проведение выставки «К 100-летию образования Финансового университета»	читальный зал библиотеки	Соколова С.В.
6.	Январь 2018	Виртуальная выставка «Времена года: Красавица зима»	сайт филиала - раздел библиотека	Соколова С.В.
7.	Январь 2018	Проведение выставки-экспозиции ««ВЕЛИКИЙ ПОДВИГ ВЕЛИКОГО НАРОДА ЗАБЫТЬ НЕВОЗМОЖНО» к 75-летию освобождения Воловского и Тербунского районов Липецкой области от фашистов (совместно с Государственным архивом новейшей истории Липецкой области)	читальный зал библиотеки	Соколова С.В.
8.	Январь 2018	Проведение книжной выставки «Ты и твои права»	читальный зал библиотеки	Рудакова И.В.
9.	6-18 февраля 2018	Выставка-просмотр «Стратегия экономической безопасности страны» (совместно с Липецкой областной универсальной научной библиотекой)	ЛОУНБ	Соколова С.В.
10.	Февраль 2018	Проведение книжной выставки «День Российской науки»	читальный зал библиотеки	Соколова С.В.
11.	Февраль 2018	Виртуальная выставка «Величайшие ученые в истории»	сайт филиала - раздел библиотека	Соколова С.В.
12.	Февраль 2018	Проведение книжной выставки «Россия - путь сквозь века»	читальный зал библиотеки	Рудакова И.В.
13.	Февраль 2018	Проведение книжной выставки «Периодические издания в нашей библиотеке»	читальный зал библиотеки	Рудакова И.В.
14.	Февраль 2018	Виртуальная выставка	сайт филиала -	Соколова С.В.

№ п/п	Дата проведения	Название мероприятия	Место проведения	Ответственные и участники
		«Непобедимая и легендарная» - ко дню защитника Отечества	раздел библиотека	
15.	Март 2018	Проведение акции «Книге вторую жизнь!»	читальный зал библиотеки	Соколова С.В.
16.	Март 2018	Виртуальная выставка «Времена года: Как прекрасна весна за окном»	сайт филиала - раздел библиотека	Соколова С.В.
17.	Март 2018	Виртуальная выставка «Дарите женщинам цветы»	сайт филиала - раздел библиотека	Соколова С.В.
18.	Март 2018	Выставка-просмотр новых изданий ИД «ИНФРА-М»	читальный зал библиотеки	Соколова С.В.
19.	Март 2018	Проведение книжной выставки «Семья - начало всех начал»	читальный зал библиотеки	Рудакова И.В.
20.	Апрель 2018	Проведение книжной выставки «Банковское дело: состояние и тенденции»	читальный зал библиотеки	Рудакова И.В.
21.	Апрель – май 2018	Проведение виртуальной выставки-просмотра новых изданий «КНОРУС»	сайт филиала - раздел библиотека	Соколова С.В.
22.	20-22 апреля 2018	Совместное виртуальное мероприятие «БиблиоНочь» с издательством «Юрайт»	сайт филиала - раздел библиотека	Соколова С.В.
23.	Май 2018	Проведение книжной выставки «Философия: учебники и учебные пособия»	читальный зал библиотеки	Соколова С.В.
24.	Май 2018	Проведение книжной выставки «Изучаем иностранный язык в вузе»	читальный зал библиотеки	Рудакова И.В.
25.	Май 2018	Виртуальная выставка «Победа одна на всех»	сайт филиала - раздел библиотека	Соколова С.В.
26.	Май 2018	Проведение выставки-экспозиции «Войны забытые страницы» (совместно с Государственным архивом новейшей истории Липецкой области)	читальный зал библиотеки	Соколова С.В.
27.	Май 2018	Проведение выставки – экспозиции «Они сражались за Родину»	читальный зал библиотеки	Соколова С.В.
28.	Май 2018	Проведение книжной выставки «Экономика в современном мире»	читальный зал библиотеки	Рудакова И.В.
29.	Июнь 2018	Виртуальная выставка «Времена года: Вот оно какое лето»	сайт филиала - раздел библиотека	Соколова С.В.
30.	Июнь 2018	Виртуальная выставка «Мы живем в России» - ко дню России	сайт филиала - раздел библиотека	Соколова С.В.
31.	Июнь 2018	Виртуальная выставка «Неослабевающая боль человечества»	сайт филиала - раздел библиотека	Соколова С.В.

№ п/п	Дата проведения	Название мероприятия	Место проведения	Ответственные и участники
32.	Сентябрь 2018	Виртуальная выставка «Времена года: Унылая пора! Очей очарованье...»	сайт филиала - раздел библиотека	Соколова С.В.
33.	Сентябрь 2018	Проведение книжной выставки «В помощь первокурснику»	читальный зал библиотеки	Рудакова И.В.
34.	Сентябрь 2018	Проведение книжной выставки «Математика – царица всех наук»	читальный зал библиотеки	Рудакова И.В.
35.	Сентябрь 2018	Виртуальная выставка «Делая добро» - к Году добровольца	сайт филиала - раздел библиотека	Соколова С.В.
36.	Сентябрь 2018	Выставка-просмотр дарственных изданий. Книги серии «Библиотека Сбербанка» (к 100-летнему юбилею Финансового университета)	читальный зал библиотеки	Соколова С.В.
37.	4– 30 сентября 2018	Выставка-просмотр «С книгой – в профессию» (совместно с Липецкой областной универсальной научной библиотекой)	ЛОУНБ	Соколова С.В.
38.	Сентябрь 2018	Выставка трудов преподавателей, выпускников и студентов Липецкого филиала (к 100-летнему юбилею Финансового университета)	читальный зал библиотеки	Соколова С.В.
39.	Октябрь 2018	Проведение книжной выставки «Реклама и имидж»	читальный зал библиотеки	Рудакова И.В.
40.	Октябрь 2018	Проведение выставки-экспозиции «Товарищ комсомол» к 100-летию образования комсомола (совместно с Государственным архивом новейшей истории Липецкой области)	читальный зал библиотеки	Соколова С.В.
41.	Октябрь 2018	Проведение книжной выставки «Современные технологии менеджмента»	читальный зал библиотеки	Рудакова И.В.
42.	23 октября – 4 ноября 2018	Выставка-просмотр «Агропромышленные кластеры: Качество и безопасность» (с материалами по Липецкой области) (совместно с Липецкой областной универсальной научной библиотекой)	ЛОУНБ	Соколова С.В.
43.	Ноябрь 2018	Проведение книжной выставки «Стратегия экономической безопасности России»	читальный зал библиотеки	Рудакова И.В.
44.	Ноябрь 2018	Проведение выставки-экспозиции	читальный зал	Соколова С.В.

№ п/п	Дата проведения	Название мероприятия	Место проведения	Ответственные и участники
		«Прикосновение к судьбе» - к 95-летию со дня рождения Онищенко Д.И. (совместно с Государственным архивом новейшей истории Липецкой области)	библиотеки	
45.	13 – 18 ноября 2018	Выставка документов «Интеллектуальная собственность для малого и среднего бизнеса» (совместно с Липецкой областной универсальной научной библиотекой)	ЛОУНБ	Соколова С.В.
46.	Ноябрь 2018	Проведение книжной выставки «Экология. Безопасность. Жизнь»	читальный зал библиотеки	Рудакова И.В.
47.	Декабрь 2018	Проведение книжной выставки «Инвестиции - системный анализ и управление»	читальный зал библиотеки	Рудакова И.В.
48.	Декабрь 2018	Проведение выставки-экспозиции «Область создавалась так» - к 65-летию образования Липецкой области (совместно с Государственным архивом новейшей истории Липецкой области)	читальный зал библиотеки	Соколова С.В.
49.	Декабрь 2018	Проведение книжной выставки «Инновации - российский стиль»	читальный зал библиотеки	Рудакова И.В.
50.	Январь 2019	Виртуальная выставка «Даты и события 2019 года»	сайт филиала - раздел библиотека	Соколова С.В.
51.	Январь - декабрь 2019	Выставка «С Юбилеем, Финуниверситет!» (К 100 - летию Финансового университета при Правительстве РФ)	читальный зал библиотеки	Соколова С.В.
52.	9 января -31 марта 2019	Выставка-просмотр «Экономическая география регионов России: социально-экономическое развитие » (совместно с Липецкой областной универсальной научной библиотекой)	ЛОУНБ	Соколова С.В.
53.	Январь 2019	Выставка-экспозиция «Из истории создания Липецкой области» - к 65-летию образования Липецкой области (совместно с Государственным архивом новейшей истории Липецкой области)	читальный зал библиотеки	Соколова С.В.
54.	21 января – 11 марта 2019	Информационный стенд «Есть такая земля, что домом нам стала навеки...» (к 65-летию	читальный зал библиотеки	Соколова С.В.

№ п/п	Дата проведения	Название мероприятия	Место проведения	Ответственные и участники
		образования Липецкой области)		
55.	12 февраля – 3 марта 2019	Проведение дней информации: «Производительность труда и занятость населения» (совместно с Липецкой областной универсальной научной библиотекой)	ЛОУНБ	Соколова С.В.
56.	Февраль 2019	Проведение книжной выставки «День Российской науки»	читальный зал библиотеки	Соколова С.В.
57.	Февраль 2019	Виртуальная выставка «Менделеев Дмитрий» (ко Дню Российской науки)	сайт филиала - раздел библиотека	Соколова С.В.
58.	Март 2019	Проведение книжной выставки «Управление финансами»	читальный зал библиотеки	Рудакова И.В.
59.	Март 2019	Виртуальная выставка «Женщины неженских профессий» (к 8 марта)	сайт филиала - раздел библиотека	Соколова С.В.
60.	Март 2019	Проведение выставки-экспозиции «По зову сердца» к 65-летию освоения целинных и залежных земель (совместно с Государственным архивом новейшей истории Липецкой области)	читальный зал библиотеки	Соколова С.В.
61.	Март 2019	Проведение книжной выставки «Математика в сфере образования»	читальный зал библиотеки	Рудакова И.В.
62.	Март 2019	Виртуальная выставка «Театр, театр...» (к Году театра в России)	сайт филиала - раздел библиотека	Соколова С.В.

Приложение 13

Показатели самообследования, рассчитанные в автоматическом режиме в рамках проведения мониторинга эффективности при сборе данных и формировании отчета по форме «Мониторинг по основным направлениям деятельности образовательной организации высшего образования за 2018 г.»*

* будут размещены после проведения Мониторинга по основным направлениям деятельности образовательной организации высшего образования за 2018 г.