

Федеральное государственное образовательное бюджетное учреждение  
высшего образования  
«Финансовый университет при Правительстве Российской Федерации»  
(Финуниверситет)

Липецкий филиал Финуниверситета

**ОДОБРЕН**

Ученым советом филиала

Протокол № 57 от

«27» марта 2018 г.

**УТВЕРЖДАЮ**

Директор филиала

Н.Н. Нестерова

(подпись)

«27» марта 2018 г.

# ОТЧЕТ

## о самообследовании Липецкого филиала Финуниверситета

по состоянию на «01» апреля 2018 года

Липецк, 2018

## СОДЕРЖАНИЕ

Введение.....	3
1. Общие сведения об образовательной организации .....	4
2. Образовательная деятельность .....	24
3. Научно-исследовательская деятельность .....	51
4. Международная деятельность .....	56
5. Внеучебная работа .....	58
6. Материально-техническое обеспечение .....	67
7. Заключение .....	69
Приложение 1 .....	71
Приложение 2 .....	72
Приложение 3 .....	82
Приложение 4 .....	86
Приложение 5 .....	87
Приложение 6 .....	89
Приложение 7 .....	90
Приложение 8 .....	91
Приложение 9 .....	109
Приложение 10 Показатели самообследования, рассчитанные в автоматическом режиме в рамках проведения мониторинга эффективности при сборе данных и формировании отчета по форме «Мониторинг по основным направлениям деятельности образовательной организации высшего образования за 2017 г.».....	112

## Введение

Самообследование Липецкого филиала Финуниверситета по состоянию на 1 апреля 2018 года проведено в соответствии с пунктом 3 части 2 статьи 29 Федерального закона от 29 декабря 2012 г. № 273-ФЗ «Об образовании в Российской Федерации», приказа Минобрнауки России от 14 июня 2013 г. № 462 «Об утверждении Порядка проведения самообследования образовательной организацией» и на основании методических рекомендаций по проведению самообследования образовательной организации высшего образования, направленных письмом Минобрнауки России от 20.03.2014 № АК-634/05, в целях обеспечения доступности и открытости информации о деятельности Липецкого филиала Финуниверситета, проведения оценки филиала на основании расчета и анализа показателей деятельности образовательной организации, подлежащей самообследованию, утвержденных приказом Минобрнауки России от 10 декабря 2013 г. № 1324 «Об утверждении показателей деятельности образовательной организации, подлежащей самообследованию» (с изменениями, внесенными Приказом Минобрнауки России от 15 февраля 2017 г. №136), а также установления соответствия условий осуществления образовательного процесса, содержания и качества подготовки выпускников Липецкого филиала Финуниверситета требованиям федеральных государственных образовательных стандартов высшего образования и образовательных стандартов высшего образования, самостоятельно разработанных и утвержденных Финансовым университетом.

Для проведения самообследования в Липецком филиале Финуниверситета приказом директора филиала от 15.03.2018 №29/о был утвержден состав комиссии, в которую вошли заместители директора филиала, заведующие кафедрами и руководители структурных подразделений. Председатель комиссии – директор филиала, к.г.н., доцент, Нестерова Н.Н.

Отчет о самообследовании включает в себя аналитическую часть и результаты анализа показателей самообследования. В аналитической части приводится информация о деятельности филиала за 2017 календарный год. Во второй части отчета приведены результаты анализа показателей самообследования, рассчитанные на основании сведений, отраженных в формах статистической отчетности (ВПО-1, ВПО-2, 1-Мониторинг и др.) за отчетный период согласно методическим рекомендациям по проведению самообследования образовательной организации высшего образования, направленным письмом Минобрнауки России от 20.03.2014 № АК-634/05. В ходе самообследования проанализированы материалы, представленные администрацией, заведующими кафедрами, учебной частью, Ученым советом, другими подразделениями филиала.

Результаты проделанной работы представлены в отчете по самообследованию Липецкого филиала Финуниверситета.

## 1. Общие сведения об образовательной организации

1.1. Сведения о документах по созданию (преобразованию) филиала, контактной информации.

Липецкий филиал федерального государственного образовательного бюджетного учреждения высшего образования «Финансовый университет при Правительстве Российской Федерации» (сокращенное наименование - Липецкий филиал Финуниверситета, далее - Филиал) является обособленным структурным подразделением федерального государственного образовательного бюджетного учреждения высшего образования «Финансовый университет при Правительстве Российской Федерации» (сокращенное наименование - Финансовый университет, Финуниверситет).

Учредитель Финансового университета - Правительство Российской Федерации.

Юридический адрес (адрес головного вуза): 125993, ГСП-3, Москва, Ленинградский проспект, 49.

Место нахождения филиала: 398050, Липецкая область, г. Липецк, ул. Интернациональная, д. 12Б, оно же - место осуществления образовательной деятельности, соответствует указанному в учредительных документах.

Адрес электронной почты (E-mail): [lipetsk@fa.ru](mailto:lipetsk@fa.ru), тел. (факс): (4742) 270962 (приемная). Адрес официального сайта в сети Интернет: <http://www.lipetsk.fa.ru>.

Филиал не является юридическим лицом. Филиал наделяется полностью или частично правами юридического лица в соответствии с доверенностью, выданной директору филиала ректором Финуниверситета в порядке, установленном действующим законодательством Российской Федерации. Филиал наделен правом самостоятельного ведения бухгалтерского учета, имеет отдельный баланс, являющийся частью консолидированного баланса, лицевые счета бюджетного учреждения, открытые в установленном порядке в территориальных органах Федерального казначейства, иные реквизиты.

Филиал имеет гербовую печать, штампы, бланки, печать со своим наименованием, иные реквизиты.

Филиал в своей деятельности руководствуется Конституцией Российской Федерации, федеральными законами, актами Президента Российской Федерации, Правительства Российской Федерации, Министерства образования и науки Российской Федерации, Уставом Финуниверситета, иными локальными нормативными актами Финуниверситета и Положением о филиале.

Филиал соответствует установленным санитарным требованиям и гигиеническим нормам по обеспечению охраны здоровья обучающихся и работников. По состоянию на 01.01.2018 г. контингент обучающихся по программам высшего образования составляет 1419 человек.

Организационная структура филиала является сбалансированной и позволяет решать возложенные задачи по реализации Политики Финансового университета в области качества, гарантирует обеспечение условий для её реализации, объединяет усилия членов коллектива для достижения поставленных целей (приложение 1).

В филиале имеются основные организационно–правовые документы.

1. Лицензия на право ведения образовательной деятельности серия 90Л01 №0008493 регистрационный №1495 от 09.06.2015 года, приложение №14.2 к лицензии на право ведения образовательной деятельности от 09.06.2015 года №1495 серия 90ПО1 №0036236.

2. Свидетельство о государственной аккредитации серия 90А01 №0001447 регистрационный № 1360 от 29.06.2015 года, приложение №44 к свидетельству о государственной аккредитации от 29.06.2015 года № 1360 серия 90А01 №0009915.

3. Положение о Липецком филиале федерального государственного образовательного бюджетного учреждения высшего образования «Финансовый университет при Правительстве Российской Федерации» принято Решением Ученого совета Финансового университета от 27.02.2015 протокол № 27, утверждено приказом ректора Финансового университета от 01.04.2015 № 0653/о.

Кроме того, в филиале имеется нормативно-правовая база Финансового университета, находящаяся в свободном доступе (на сайте [www.fa.ru](http://www.fa.ru)). В 2017 г. сотрудники филиала получали и отправляли документы с использованием системы электронного документооборота «Directum».

Оперативно обновляются документы, регламентирующие образовательную деятельность Министерством образования и науки России, Рособрнадзором и др.

В филиале имеются внутренние локальные акты, обеспечивающие деятельность филиала – распоряжения и приказы директора. В соответствии с п. 3.13 протокола заседания Ученого совета Финансового университета от 25.09.2015 №34 актуализированы целевые показатели программы развития Липецкого филиала федерального государственного образовательного бюджетного учреждения высшего образования «Финансовый университет при Правительстве Российской Федерации» до 2020 года. Утверждены планы на 2017 год работы филиала: научно-исследовательской деятельности филиала, работы Ученого совета, социально-воспитательной работы, повышения квалификации научно-педагогических работников и др. документы, обеспечивающие образовательную и научную деятельность филиала.

Филиал имеет многолетнюю историю. Приказом Министерства высшего и среднего образования РСФСР от 30.07.1965г. № 423 в г. Липецке был организован учебного - консультационный пункт (УКП) Всесоюзного заочного финансово-экономического института (ВЗФЭИ), затем в 1967 году УКП ВЗФЭИ был преобразован в Липецкий факультет ВЗФЭИ. В соответствии с приказом Министерства общего и профессионального

образования РФ от 24.02.1997г. за № 245 на базе Липецкого факультета ВЗФЭИ был образован филиал ВЗФЭИ в г. Липецке. Постановлением Правительства РФ от 26.06.2012 г. №643 «О внесении изменений в Устав федерального государственного образовательного бюджетного учреждения высшего образования «Финансовый университет при Правительстве Российской Федерации»» была завершена реорганизация ВЗФЭИ в форме присоединения в качестве структурного подразделения к Финансовому университету (распоряжение Правительства РФ от 22.11.2011 №2101-р, приказ Минобрнауки России от 12.12.2011 №2821). Таким образом, с 26.06.2012г. по настоящее время Липецкий филиал Финуниверситета является структурным подразделением федерального государственного образовательного бюджетного учреждения высшего образования «Финансовый университет при Правительстве Российской Федерации».

### 1.2. Сведения о руководящем составе филиала.

Директор филиала – Нестерова Н.Н., к.г.н., доцент; заместитель директора по учебно-методической работе – Левчegov О.Н., к.э.н., доцент; заместитель директора по научной работе – Смыслова О.Ю., д.э.н., доцент; заместитель директора по воспитательной работе – Филоненко Н.Ю., к.филол.н.; главный бухгалтер – Кривоносова Р.А.; директор курсов дополнительного профессионального образования, профориентации и трудоустройства выпускников – Решетникова Е.В.; начальник административно-хозяйственного отдела – Табалова О.В.; начальник отдела вычислительной техники – Булыня С.А.; зав. библиотекой – Соколова С.В.; зав. учебной частью – Осипова И.В., к.э.н.; зав. кафедрой «Математика, информатика и общегуманитарные науки» - Кидинов А.В., д.псих.н., доцент; зав. кафедрой «Экономика, менеджмент и маркетинг» - Корякина Т.В., к.э.н., доцент; зав. кафедрой «Финансы и кредит» - Кукина Е.Е. к.э.н.; зав. кафедрой «Бухгалтерский учет, аудит, статистика» - Морозова Н.С., к.э.н.

### 1.3. Сведения о целях создания (преобразования) филиала, миссии, системе управления и планируемых результатах деятельности, определенных программой развития.

Открытие филиала обуславливалось недостаточной обеспеченностью промышленных предприятий, финансовых органов, кредитных, статистических учреждений специалистами с высшим экономическим образованием и отсутствием в Липецкой области в 60-х гг. XX века вуза экономического профиля.

Предметом деятельности и основными задачами филиала являются:

1) реализация в соответствии с лицензией на осуществление образовательной деятельности образовательных программ высшего образования (программ бакалавриата, специалитета и магистратуры), а также дополнительного образования (дополнительных общеобразовательных программ, программ повышения квалификации профессиональной переподготовки) с учетом потребности общества и государства, а также удовлетворения личности в интеллектуальном, культурном и нравственном развитии;

2) развитие науки посредством научных исследований и творческой деятельности научно-педагогических работников и обучающихся, использование полученных результатов в образовательном процессе;

3) сохранение и преумножение нравственных, культурных и научных ценностей общества;

4) воспитание у обучающихся чувства патриотизма, любви и уважения к Родине, многонациональным традициям и духовному наследию народов России, бережному отношению к репутации Финуниверситета;

5) распространение знаний среди населения, повышение его образовательного и культурного уровня;

б) организация и проведение методических, научно-методических, опытно-конструкторских, а также творческих работ и исследований, обеспечивающих конкурентоспособность филиала по отношению к другим образовательным организациям в регионе;

7) обеспечение практического внедрения результатов интеллектуальной деятельности филиала.

Основными видами деятельности филиала являются:

1) образовательная деятельность, в том числе реализация образовательных программ высшего образования, дополнительных общеобразовательных программ и дополнительных профессиональных программ;

2) научная деятельность;

3) организация общественно значимых мероприятий в сфере образования и науки.

Цель и задачи развития Липецкого филиала Финуниверситета органично вытекают из стратегической цели Финансового университета, которая заключается в достижении статуса ведущего научного, исследовательского, образовательного, методического и консалтингового центра в области финансово-экономических наук, входящего в число передовых мировых университетов и осуществляющего значительный теоретический и практический вклад в инновационное развитие и глобальную конкурентоспособность России.

Основываясь на данную долгосрочную цель головного вуза, филиал ставит перед собой стратегической целью формирование в Липецкой области региональной бизнес-школы подготовки специалистов, бакалавров и магистров экономического профиля с общероссийским признанием ведущего

регионального центра исследований в области экономики, финансов, менеджмента и промышленного бизнеса, партнерства власти, бизнеса, науки и образования в названных сферах деятельности, что обеспечит лидерство филиала, его вхождение в число ведущих образовательных и интеллектуальных центров региона.

Цель развития Липецкого филиала Финуниверситета базируется на основе идеологии стратегического менеджмента и универсальных принципов всеобщего менеджмента качества (TQM-Total Quality Management).

Ее достижение возможно в результате решения следующих задач:

1. Модернизация образовательного процесса.

Предусматривает участие филиала в разработке Финансовым университетом новых образовательных форм, программ и стандартов, участие в разработке, а также внедрение и сопровождение новых образовательных технологий и систем поддержки обучения, развитие международного сотрудничества в системе непрерывного образования в области экономики.

2. Модернизация научно-исследовательского процесса.

Предполагает эффективную интеграцию научно-исследовательской деятельности и программ подготовки высококвалифицированных специалистов, бакалавров и магистров, способных действовать в качестве компетентных и ответственных лидеров изменений в организациях и обществе в целом, создавая условия для социально-экономического развития региона и интеграции его в мировую экономическую систему, а также формирование научного модуля по выполнению государственных и муниципальных заказов в области инновационного развития, аналитики, экспертного и правового обеспечения структурной диверсификации экономики региона и устойчивого функционирования государственных и общественных институтов.

3. Укрепление и развитие кадрового потенциала, качественного контингента обучающихся и сообщества выпускников филиала.

Включает постепенное обновление кадрового состава, повышение его профессионального уровня и компетентности, активизацию эффективной профессиональной деятельности научно-педагогического состава, повышение инициативности и креативности образа мыслей и действий персонала, формирование системы работы с талантливой молодежью и выпускниками филиала.

4. Совершенствование организационной структуры филиала и повышение эффективности управления.

Предусматривает внедрение и сопровождение новых информационно-технологических продуктов, оптимизацию структуры и штатной численности, достижение гармоничного баланса пропорций научно-педагогических кадров и иных категорий персонала, внедрение модели современной общекорпоративной культуры.

5. Модернизация инфраструктуры.



Предполагает совершенствование и обновление материально-технической базы, систем обеспечения научно-исследовательской, образовательной и иной деятельности филиала, развитие аудиторного и жилого фонда, обеспечение высоких стандартов качества содержания помещений.

Стратегическая цель и задачи развития филиала на долгосрочную перспективу полностью соответствуют Программе развития Финуниверситета на до 2020 года.

Цель и задачи филиала на 2018 год органично вытекают из Программы развития Липецкого филиала Финуниверситета до 2020 г.

Программа развития филиала является документом, несущим, в том числе и функцию (через поставленные цели, решенные задачи и реализованные мероприятия) реализации Программы развития Финансового университета до 2020 г.

Планируемые результаты деятельности на 2018 год представлены в приложении 2.

Деятельность филиала является ответом на запрос внешней среды, в первую очередь, региона (профессиональное сообщество, бизнес, властные структуры), где сегодня четко обозначена потребность в крупном аналитическом центре экономического и управленческого образования высшего уровня.

Сроки реализации программы развития Филиала до 2020 г.

Реализация Программы развития Липецкого филиала Финуниверситета осуществляется в три этапа:

1 этап - «Обеспечивающий» (2013 год). Завершение процесса интеграции образовательного, научно-исследовательского и административно-хозяйственного комплекса филиала в общеуниверситетскую модель вследствие присоединения ВЗФЭИ к Финансовому университету, в том числе обеспечение полной сопоставимости учебных планов, технологий обучения и оценки знаний студента, внедрение процессной модели СМК, и формирование качественно новой системы управления филиалом.

2 этап - «Становление» (2014 - 2015 гг.). Полномасштабное развертывание мероприятий и проектов по модернизации образовательной деятельности, научно-исследовательского процесса, кадрового потенциала, укреплению качественного контингента обучающихся и формированию сообщества выпускников, совершенствованию организационной структуры филиала.

3 этап - «Развитие» (2016 - 2020 гг.). Дальнейшее устойчивое развитие филиала с достижением заданных программой целевых критериев и реализацией заявленной цели.

Организационная структура филиала, основа которой закрепляется в Положении о филиале, представляет собой совокупность следующих элементов: Ученый совет филиала; директор филиала; должностные лица,

непосредственно подчиненные директору филиала (заместители директора, главный специалист по кадрам, документоведы); коллегиальные органы; структурные подразделения; управленческие связи.

Таким образом, представленная основными (согласно штатному расписанию) подразделениями и выборными органами, организационная структура позволяет полноценно осуществлять все направления деятельности в соответствии с законодательством, Уставом Финансового университета и Положением о Липецком филиале Финуниверситета.

Выборные органы представлены советами и комиссиями: Ученым советом филиала, Научно-методическим советом, Стипендиальной комиссией, Советом кураторов, Студенческим советом (советом старост), Студенческим научным обществом, Приемной комиссией, государственными экзаменационными комиссиями (создаются ежегодно для проведения государственной итоговой аттестации) и иными комиссиями.

Согласно Уставу Финуниверситета и Положению о филиале общее руководство деятельностью филиалом осуществляет выборный представительный орган - Ученый совет, обеспечивающий принцип самоуправления в рамках предоставляемых филиалу полномочий.

Деятельность Ученого совета филиала регламентируется Положением об Ученом совете филиала Финансового университета, утвержденным приказом Финуниверситета от 02.04.2015 № 0684/о, и строится на основании ежегодно утверждаемых планов, в основу которых положено решение следующих задач:

- определение основных направлений развития филиала;
- установление общих принципов организации и ведения учебной, учебно-методической, научно-исследовательской, социальной и воспитательной работы в филиале;
- объединение усилий коллектива в целях подготовки высококвалифицированных специалистов, отвечающих современным требованиям;
- рассмотрение вопросов по всем направлениям деятельности филиала.

Состав Ученого совета филиала утвержден приказом Финуниверситета от 14.05.2013 № 894/о. В Ученый совет филиала входят по должности директор филиала, который возглавляет его, а также заместители директора филиала. Другие члены избраны путем тайного голосования на общем собрании работников и обучающихся филиала (Протокол общего собрания работников Липецкого филиала Финансового университета от 26.03.2013 г.).

В 2017 году внесены следующие изменения в состав Ученого совета (Протокол от 24.10.2017 №53, приказ ректора о внесении изменений от 27.11.2017 №2089/о):

Выведена из состава Ученого совета Липецкого филиала Финуниверситета

- в связи с окончанием обучения Попурей надежда Сергеевна;

Введена в состав Ученого совета Липецкого филиала Финуниверситета:

- Шахова Анастасия Руслановна, председатель Студенческого совета.

По состоянию на 01.04.2018 года в состав Ученого совета входят НПП (46%), сотрудники из числа руководящего состава филиала (40%), студенты (7% - представитель студенческого самоуправления), представитель работодателей (7%). Имеют ученые степени и звания - 74% от общего состава членов Ученого совета.

В 2017 г. работа Ученого совета проводилась по плану, утвержденному директором филиала. Заседания Ученого совета филиала проходили один раз в месяц - каждый четвертый вторник, при этом по вопросам, касающимся подведения итогов, обсуждения планов работ - расширенные. Все заседания Ученого совета оформляются протоколами, выписки из решений доводятся до конкретных исполнителей и размещаются на сайте филиала.

В части организации подготовки и оформления результатов заседаний Ученого совета филиала следует отметить, что за несколько дней до заседания Ученого совета все его члены получают проекты решений по вопросам, рассматриваемым в повестке дня. Это помогает им тщательно ознакомиться с поставленными проблемами, обозначить собственную позицию, что, в конечном счете, приводит к повышению результативности работы. Сроки выполнения решений Ученого совета контролируются Ученым секретарем: дважды в год в повестку дня заседаний Ученого совета включаются вопросы об исполнении предыдущих постановлений.

В 2017 г. проведено 11 заседаний Ученого совета. Все рассматриваемые вопросы брались на контроль с установлением сроков исполнения поставленных задач с последующими отчётами исполнителей работы, о чём свидетельствует содержание протоколов заседаний Ученого совета, реализация решений Ученого совета за 2017 год. В целом, все принятые Ученым советом филиала решения выполнены или находятся на стадии выполнения.

В 2017 г. на заседаниях Ученого совета Липецкого филиала Финуниверситета были рассмотрены и приняты решения по следующим основным направлениям деятельности филиала.

#### 1. Обеспечение деятельности филиала.

Прежде всего, на заседании Ученого совета был одобрен и принят План работы Липецкого филиала Финуниверситета.

1.1. Рассмотрены вопросы по выполнению Программы развития Липецкого филиала федерального государственного образовательного бюджетного учреждения высшего образования «Финансовый университет при Правительстве Российской Федерации в 2017 году, программа развития кафедры «Информатика, математика и общегуманитарные науки» филиала в 2016/2017 учебном году.

1.2. Одобрен отчет о самообследовании Липецкого филиала Финуниверситета по состоянию на 1 апреля 2017 года.

1.3. Проведен анализ выполнения показателей мониторинга эффективности образовательной деятельности за 2016 год и поставлена задача

достижения показателей мониторинга в 2017 году.

1.4. Рассматривались вопросы охраны труда и техники безопасности, готовности филиала к началу учебного года, организации и проведения мероприятий по предупреждению и ликвидации чрезвычайных ситуаций, действия профессорско-преподавательского состава, студентов и сотрудников в мероприятиях, проведенных в рамках гражданской обороны.

1.5. Слушали отчет о выполнении плана финансово-хозяйственной деятельности за прошедший 2016 год и о бюджете на 2017 год.

1.6. О состоянии материально-технической базы филиала в 2017 году: что сделано и что планируется осуществить.

1.7. На заседании Ученого совета обсуждался вопрос профориентационной работы и подготовки филиала к Приемной кампании 2017 года.

## 2. Научная работа.

Научная работа в филиале в 2017 году осуществлялась согласно утвержденному ученым советом Плану Научно-методического совета.

2.1. В течение данного периода на заседаниях Ученого совета обсуждались вопросы проведения международных научно-практических конференций, студенческих научных конференций, Олимпиад.

2.2. Обсуждался вопрос по повышению публикационной активности научно-педагогических работников.

2.3. Особое внимание уделено вопросу повышения эффективности работы с магистрантами, их научной деятельности.

2.4. Поднят был вопрос о перспективах развития инновационной деятельности филиала.

2.5. Преподаватели выступали с научными докладами на заседаниях Ученого совета.

## 3. Учебно-методическая работа.

3.1. На заседаниях Ученого совета регулярно обсуждались результаты учебной работы: о готовности выпускников филиала к защите ВКР, об итогах государственной аттестации студентов, об итогах зимней и летней экзаменационных сессий, о результатах текущего контроля успеваемости студентов согласно единому порядку расчета балльно-рейтинговой системы текущего контроля и промежуточной аттестации студентов, о ходе ликвидации академических задолженностей, об организации обучения в магистратуре и научной работе магистрантов, о качестве учебно-методических материалов, о повышении квалификации профессорско-преподавательского состава. Рассматривались вопросы повышения качества подготовки бакалавров и магистров. С докладами по данным вопросам выступали: заведующий учебной частью Осипова И.В., ответственный за повышение квалификации Назарьева А.Ю., заведующие кафедрами Морозова Н.С., Кидинов А.В., Кукина Е.Е., Корякина Т.В.

3.2. Члены Ученого совета обсуждали структуру и состав учебно-методических комплексов, принимали решение об издании учебно-

методической литературы.

3.3. Рассматривались учебные планы, программы по разным направлениям подготовки, а также программы повышения квалификации, семинаров по курсам дополнительного профессионального образования.

3.4. На заседании Ученого совета освещался вопрос организации и совершенствовании библиотечно-информационного комплекса и применения информационных баз в научной, методической деятельности, а также в процессе обучения и воспитания студентов.

3.5. Был поднят вопрос о проблемах электронной информационно-образовательной среды и предложены перспективы развития в 2017 году.

4. Социально-воспитательная работа.

4.1. Вопросы социально-воспитательной работы, работы Студенческого совета рассматривались в течение 2017 г. в соответствии с планом работы Ученого совета. Обсуждались планы проведения Дня карьеры, подготовки проведения мероприятий, посвященных празднованию 72-ой годовщины Победы в Великой Отечественной войне, а также участия студентов в различных мероприятиях, проводимых в вузе и в г.Липецке.

4.2. На июньском заседании Ученого совета были заслушаны и одобрены отчеты: по воспитательной работе, отчеты кураторов, Студсовета за 2016/2017 учебный год (отв. Преображенская Я.А., заместитель директора по воспитательной работе).

4.3. Одобрен план работы с выпускниками Липецкого филиала Финуниверситета (2017 года выпуска).

5. Кадровое обеспечение.

5.1. В структуре филиала функционируют четыре кафедры. В 2017 году проходило избрание претендентов на замещение вакантных должностей научно-педагогических работников по графику конкурсного отбора: на замещение вакантных должностей профессоров, доцентов, старших преподавателей, преподавателей по кафедрам.

Направлены ходатайства в Ученый совет Финуниверситета о представлении к.э.н, Некрасовой Е.А. к присвоению ученого звания доцента по специальности 08.00.05-Экономика и управление народным хозяйством.

6. Работа структурных подразделений филиала.

6.1. На заседаниях Ученого совета в соответствии с планом работы на 2017 г. были заслушаны отчеты о работе за 2016/2017 учебный год следующих структурных подразделений филиала:

- кафедры «Информатика, математика и общегуманитарные науки» (отв. заведующий кафедрой Кидинов А.В.);

- бухгалтерии (отв.главный бухгалтер Кривоносова Р.А.);

- библиотеки (отв. заведующий библиотекой филиала Соколова С.В.);

- отдел вычислительной техники (отв. Булыня С.А.)

- Приемной комиссии и профориентационной работы (технический секретарь Полянская Е.И.);

Анализ протоколов заседаний Ученого совета филиала показал, что

работа Ученого совета проводилась согласно утвержденному плану графику заседаний Ученого совета. В протоколах фиксируются все решения, принимаемые на заседаниях, заслушиваются отчеты о выполнении решений Ученого совета, разрабатываются и утверждаются мероприятия по организации и выполнению работы по различным направлениям деятельности филиала.

В течение учебного года осуществлялся контроль со стороны администрации за выполнением решений Ученого совета филиала. Задачи Ученого совета Липецкого филиала Финуниверситета на 2018 год:

1. Продолжить процесс обсуждения наиболее значимых вопросов деятельности филиала.

2. Усилить ответственность исполнителей по вопросам, входящим в повестку Ученого совета (соблюдение установленных сроков и наличие согласованного проекта решения).

3. Усилить контроль за реализацией решений, принятых Ученым советом.

Непосредственное руководство деятельностью филиала осуществляет директор филиала – кандидат географических наук, доцент Нестерова Надежда Николаевна, назначенная приказом ректора Финуниверситета от 27.09.2011г. № 03/3-04-1066 и действующая на основании доверенности от 01.01.2018 г. №0252/02.03, срок действия: по 31.12.2018 г.

Директор Филиала в соответствии с Уставом Финуниверситета, Положением о филиале и на основании доверенности, выданной ректором, представляет Финуниверситет и Филиал в отношениях с органами государственной власти и местного самоуправления, юридическими и физическими лицами, заключает договоры и соглашения, касающиеся деятельности Филиала, выполняет иные функции, предусмотренные Уставом Финуниверситета и Положением о филиале.

Научно-методический совет.

В соответствии с Уставом Финансового университета и Положением о филиале в Липецком филиале Финуниверситета создан и действует Научно-методический совет (далее - НМС), который координирует деятельность кафедр и других структурных подразделений филиала по подготовке и совершенствованию научной работы, программ, учебно-методических материалов. Научно-методический совет Липецкого филиала Финуниверситета осуществляет свою деятельность в соответствии с положением об Научно-методическом совете филиала, утвержденным приказом директора филиала от 01.10.2013 г. №30/о.

В состав НМС входит директор филиала, который является Председателем совета, его заместители, заведующие кафедрами филиала, ведущие преподаватели. Состав НМС утвержден приказом директора от 02.02.2018 г. №14/о (на основании Протокола №56 Ученого совета Липецкого филиала Финуниверситета от 23.01.2018г.). Всего в состав научно-методического совета входит 15 человек.

НМС занимается решением вопросов по реализации приоритетных направлений научно-методической работы, определённых стратегией развития Финансового университета; анализу опыта научно-методической работы кафедр филиала, выработке рекомендаций по его использованию; рассмотрению и согласованию единых методических указаний, рекомендаций, направленных на оптимизацию научно - методической работы в филиале и совершенствованию организации учебного процесса, а также изучению передового опыта российских и зарубежных вузов-партнёров, реализующих однопрофильные образовательные программы; поиску путей интеграции в международное образовательное пространство.

План работы НМС составляется на учебный год. В 2017 году работа НМС проводилась по планам на 2016-2017 и 2017-2018 учебные годы, утвержденным директором филиала, председателем НМС Нестеровой Н.Н. (одобрены на заседаниях Ученого совета филиала протоколами: от 01.09.2016г. №40 и 29.08.2017г. №51).

Заседания НМС проводятся один раз в месяц, оформляются протоколами, подписываются председателем НМС и секретарем. Протоколы в электронном виде размещаются на сайте филиала в разделе «Научно-методический совет», подлинники хранятся в филиале.

За отчетный период были проведены все запланированные заседания НМС согласно плану работы. В 2017 году на заседаниях НМС Липецкого филиала Финансового университета были рассмотрены и разработаны предложения (рекомендации) по ключевым направлениям научно-методической деятельности филиала, а именно:

1. Утвержден план изданий учебной, научной и методической литературы на 2018 год (протокол №1 от 19.09.2017 г.). За 2017 год преподавателями филиала было опубликовано 3 учебника, 17 учебных пособий, 9 монографий.

2. Обсуждены и рекомендованы к использованию в работе различные учебно-методические разработки преподавателей филиала (17.01.2017г., 21.03.2017г., 18.04.2017г., 16.05.2017г., 17.10.2017г., 21.11.2017г., 19.12.2017г.). Всего за отчетный период было рассмотрено и рекомендовано к использованию в учебном процессе 2 методических рекомендации по организации самостоятельной работы студентов, 8 методических рекомендаций по подготовке и защите выпускной квалификационной работы по программе бакалавриата и магистратуры реализуемых направлений подготовки, задания для выполнения контрольной работы, 6 учебных пособий, 1 сборник студенческих научных трудов и 1 монография.

Членами НМС были заслушаны и обсуждены вопросы научно-исследовательского характера:

1. Направления исследований магистрантов 1 курса и результаты научно-исследовательской работы магистрантов старших курсов (протокол №1 от 19.09.2017 г.) В 2017 году магистрантами было опубликовано 58 статей, 8 человек приняли участие в конкурсах научных работ.

2. Об условиях участия в конкурсах РФФИ и подготовке заявок на гранты РФФИ (протокол №1 от 19.09.2017г). О перспективных направлениях финансирования экономических исследований в РФ (на основе статистики выигранных конкурсов РНФ, РФФИ, РГНФ, Гранты Президента молодым ученым) (протокол №2 от 17.10.2017г.) В 2017 году было подано 14 заявок на общую сумму 11 792 800 руб. Был выигран грант РНФ общей суммой финансирования проекта 13,5 млн. руб. на 3 года.

3. Пополнение информации в системе Scopus, Web of Science, РИНЦ, RePec, Академии GOOGLE и повышении публикационной активности научно-педагогических работников (протокол №2 от 17.10.2017 г.). О подготовке статей в журналы БД Scopus и Web of Science (протокол №3 от 21.11.2017г.). В 2017 году по сравнению с 2016 годом увеличились: общее число публикаций - с 2089 до 2175; суммарное число цитирований авторов вуза - с 4079 до 4505; общее число публикаций в Web of Science и Scopus - с 7 до 15; суммарное число цитирований авторов вуза в Web of Science и Scopus - с 11 до 18; средневзвешенный импакт - фактор публикуемых изданий - с 0,363 до 0,385; индекс Хирша вуза - с 25 до 28.

4. О текущих студенческих конкурсах научных работ (протокол №4 от 19.12.2017г.). За отчетный период студентами Липецкого филиала получено рекордное количество 73 призовых мест на международных, всероссийских и региональных конкурсах научных работ.

По направлению учебно-методической работы на заседаниях НМС были заслушаны следующие доклады:

1. Отчет преподавателей об учебно-методической и научно-исследовательской работах, претендующих на получение должности доцента (протокол №7 от 21.03.2017 г., №4 от 19.12.2017г). Были заслушаны отчеты 3 преподавателей филиала;

2. Использование индивидуальных способностей студентов с целью формирования всесторонне развитой личности (протокол №5 от 17.01.2017г.). Доложила Логунова И.В., к.и.н., доцент кафедры «Информатика, математика и общегуманитарные науки».

3. Речевой имидж современного преподавателя: педагогический аспект проблемы (протокол №6 от 21.02.2017г.). Доложил Бугаков А.В., директор МУ ККЗ «Октябрь», член городского координационного Совета по вопросам работы с молодежью, руководитель АНО «Центр региональной политики и социальных инноваций», бизнес-коучер;

4. Новые подходы к организации и проведению самостоятельной работы студентов (протокол №6 от 21.02.2017г.). Доложила Гудович Г.К., к.э.н., доцент кафедры «Бухгалтерский учет, аудит и статистика»;

5. Методические рекомендации по совершенствованию использования интерактивных форм обучения студентов в учебном процессе (протокол №6 от 21.02.2017г.). Доложил Макаров И.Н., к.э.н., доцент кафедры «Экономика, менеджмент и маркетинг»

6. Перспективы разработки и направления реализации программ



дополнительного профессионального образования в филиале (протокол №7 от 21.03.2017г.). Доложила Решетникова Е.В., директор курсов дополнительного профессионального образования;

7. Условия и средства развития и самореализации творческой личности студента (протокол №8 от 18.04.2017г.). Доложила Преображенская Я.А., заместитель директора по воспитательной работе;

8. Место и роль проектно-исследовательской деятельности студентов в образовательном процессе (протокол №8 от 18.04.2017г.). Доложила Исмаилова Т.Ю., к.э.н., доцент кафедры «Экономика, менеджмент и маркетинг»;

9. Использование ИКТ в исследовательской деятельности студентов (протокол №9 от 16.05.2017г.). Доложил Черпаков И.В. к.ф.-м.н., доцент кафедры «Информатика, математика и общегуманитарные дисциплины».

10. Самообразование – одна из форм повышения профессионального мастерства педагога (протокол №3 от 21.11.2017г.) Доложила Рубцова Л.Н., д.э.н., профессор кафедры «Финансы и кредит».

Анализ содержания протоколов заседаний НМС филиала показал, что работа НМС проводилась согласно утвержденному плану. Принимаемые на заседаниях решения фиксируются в протоколах, заслушиваются отчеты о выполнении решений НМС, разрабатываются и утверждаются мероприятия по организации и выполнению работы по направлениям научно-методической деятельности филиала.

В течение всего 2017 года осуществлялся контроль за выполнением решений НМС филиала со стороны администрации. Все рассматриваемые вопросы брались на контроль с установлением сроков исполнения поставленных задач с последующими отчётами исполнителей работы, о чём свидетельствует содержание протоколов заседаний научно-методического совета. Все принятые научно-методическим советом филиала решения выполнены или находятся на стадии выполнения.

Участие студентов в управлении филиалом осуществляется через участие в работе Ученого совета филиала, общие собрания коллектива, а также обеспечивается Советом кураторов, Студенческим советом и студенческим научным обществом.

Каждое структурное подразделение Липецкого филиала Финуниверситета выполняет поставленные перед ним задачи в соответствии с Положением о филиале и его структурных подразделений, сотрудники реализуют свои функции согласно должностным инструкциям.

Положения всех структурных подразделений как внутренние документы базового уровня составлены в соответствии с требованиями действующего законодательства РФ, Устава Финуниверситета, Положения о филиале.

В разработанных положениях четко описаны цели создания каждого подразделения, задачи и функции; закреплены переданные от головного вуза полномочия в области учебной, учебно-методической, научно-исследовательской, административно-хозяйственной работы, а также

конкретизированы функции подразделений с учетом документированных карт процессов стандартов Финуниверситета, которые подразделения уже реализуют или будут реализовывать в дальнейшем.

Переработаны и утверждены директором филиала должностные инструкции работников, которые, как внутренние документы базового уровня, по форме и содержанию соответствуют нормам права, требованиям Устава университета, Положения о филиале, положений о подразделениях.

В должностных инструкциях закреплены функции, права, ответственность работников филиала.

В структуру Липецкого филиала Финуниверситета входят 4 кафедры:

- «Бухгалтерский учет, аудит, статистика»;
- «Финансы и кредит»;
- «Экономика, менеджмент и маркетинг»;
- «Информатика, математика и общегуманитарные науки».

Кафедры филиала осуществляют свою деятельность в соответствии с Положением о кафедре, утвержденным приказом директора Липецкого филиала Финуниверситета от 01.03.2013г. № 48/о.

Кафедры являются основными учебно-методическими и научными подразделениями филиала. Непосредственно ими руководят заведующие кафедрами, утверждаемые ректором Финансового университета из числа специалистов соответствующего профиля, имеющих ученую степень и звание. Заведующие кафедрами занимаются организацией учебного и научного процессов, осуществляют контроль выполнения рабочих учебных планов преподавателями кафедр, организуют разработку учебно-методической документации и литературы для обеспечения учебного процесса.

Преподаватели кафедр осуществляют свою деятельность на основе утвержденных рабочих учебных планов в соответствии с требованиями федеральных государственных образовательных стандартов по направлениям подготовки (специальностям), расписания учебных занятий, штатного расписания кафедры, ведут методическую, научную и воспитательную деятельность, непосредственно участвуют в подготовке бакалавров, специалистов, руководят практикой студентов, специализирующихся на данной кафедре.

Штатное расписание кафедры на очередной учебный год утверждается ректором Финансового университета в соответствии с утвержденными учебными планами и нормами педагогической нагрузки для различных категорий профессорско-преподавательского состава.

На кафедрах согласно номенклатуре дел и в соответствии с программами развития кафедр Липецкого филиала Финуниверситета до 2020 года разрабатываются и утверждаются годовые планы работы. Все запланированные мероприятия обсуждаются на заседаниях кафедр, которые проводятся не реже одного раза в месяц и оформляются протоколом. По итогам учебного и календарного года кафедры представляют отчеты, которые заслушиваются на заседании Ученого совета филиала.

В состав учебно-вспомогательных и административно-хозяйственных структур филиала входят следующие структурные подразделения.

Учебный отдел.

Учебный отдел является вспомогательным структурным подразделением, осуществляющим планирование, организацию и контроль учебного процесса по основным образовательным программам, воспитательного процесса и студенческого самоуправления.

Библиотека.

Библиотека обеспечивает обслуживание читателей на основе управления книжным фондом и обеспечения доступа к другим информационным ресурсам посредством использования инновационных технологий для содействия их учебной, воспитательной, научной и культурной деятельности, распространения знаний, повышение образовательного и культурного уровня работников и обучающихся.

Отдел вычислительной техники (ОВТ).

ОВТ является административно-хозяйственным подразделением филиала, осуществляющим развитие, поддержание в исправном состоянии и эффективное использование информационной системы (далее - ИС) филиала в единстве с ИС Финуниверситета, удовлетворяющей требованиям внутренних и внешних потребителей, организацию эффективного управления и контроля в области информационного обслуживания с целью повышения качества образования, НИР и управления всеми ресурсами филиала.

Административно-хозяйственный отдел.

Данное структурное подразделение обеспечивает развитие, поддержание в исправном состоянии и эффективное использование инфраструктуры филиала, удовлетворяющей требованиям внутренних потребителей, а также организацию эффективного управления и контроля в области комплексного и качественного обеспечения потребностей филиала в ресурсах, необходимых для осуществления учебной, научной и хозяйственной деятельности.

Курсы дополнительного профессионального образования, профориентации и трудоустройства выпускников (КДПО,ПиТВ).

КДПО,ПиТВ - это вспомогательное учебно-методическое подразделение, нацеленное на планирование, организацию и контроль учебного процесса и учебно-методического обеспечения в сфере дополнительного профессионального образования, реализацию всех форм ДПО, а также планирование, организацию и контроль повышения квалификации ППС и содействие трудоустройству выпускников.

В соответствии со статьями 75-76, главы 10 Федерального закона об образовании в Российской Федерации от 29.12.2012г. № 273-ФЗ Курсы дополнительного профессионального образования Липецкого филиала были переименованы в Курсы дополнительного образования приказом ректора от 25 августа 2015 года № 1672/о, что способствовало расширению образовательных услуг, оказываемых не только взрослым, но и детям.

Приказом ректора от 21 июня 2017 года №1314/о Курсы ДПО переименованы в Курсы дополнительного профессионального образования, профориентации и трудоустройства выпускников.

Курсы дополнительного профессионального образования, профориентации и трудоустройства выпускников осуществляют деятельность по следующим направлениям: планирование, организация и осуществление образовательной деятельности по дополнительным программам, занимаются профориентацией и трудоустройством выпускников очной формы обучения.

Группа охраны и режима.

Данное структурное подразделение обеспечивает порядок на всей территории филиала и безопасность деятельности работников и обучающихся, организацию пропускной системы, сохранность материально-технической базы.

Бухгалтерия.

Бухгалтерия обеспечивает организацию и ведение бухгалтерского и налогового учета, финансово-экономической работы.

Важное место в системе управления филиалом занимает перспективное и годовое планирование. В исполнение приказа Финуниверситета от 09.04.2013 № 649/о и в целях реализации Программы развития Финуниверситета на период до 2020 года Липецким филиалом Финуниверситета актуализирована Программа развития филиала до 2020 года на основе представленных программ развития структурных подразделений и программ развития направлений деятельности филиала, а также программы развития кафедр филиала до 2020 года, которые комплексно заменили собой последнюю Концепцию развития филиала.

Указанные документы являются основополагающими при организации и планировании дальнейшей работы филиала и всех его подразделений. Программа призвана ориентировать филиал не просто на выживание в нестабильных условиях, но и на динамичное развитие и совершенствование его деятельности по всем направлениям в перспективе. Программы развития Липецкого филиала Финуниверситета и кафедр «Бухгалтерский учет, аудит, статистика», «Финансы и кредит», «Экономика, менеджмент и маркетинг», «Информатика, математика и общегуманитарные науки» до 2020 года одобрены решением Ученого совета филиала (протокол № 1 от 24.01.2013 г.). В соответствии с п. 3.13 протокола заседания Ученого совета Финансового университета от 25.09.2015 №34 актуализированы целевые показатели программы развития филиала до 2020 года.

В оперативной деятельности филиала большое значение уделяется качественному и своевременному текущему (годовому и месячному) планированию, которое включает в себя составление и утверждение годовых планов работы филиала, всех выборных и структурных подразделений, индивидуальных планов ППС, планов учебно-методической и научно-исследовательской работы, НИРС, воспитательной и профориентационной работы и др. Первоочередным моментом выступает контроль за реализацией

планов и эффективность полученных результатов. Анализ планирования и учета индивидуальной работы ППС филиала стоит на одном из первых мест в реализации долгосрочных задач развития филиала. Контроль по данному направлению ведется постоянно со стороны руководства филиала, Ученого совета, Научно-методического совета. Планирование и учет всех видов нагрузки преподавателей осуществляется ежегодно и своевременно на основании утвержденных локальных актов.

Управление филиалом в отчетном периоде обеспечивается использованием телекоммуникационных, компьютерных технологий и программных продуктов<sup>1</sup>.

Филиал зарегистрирован в системе электронного документооборота (СЭД Directum) на базе программы «1С: Документооборот 8 КОРП».

Для финансово-хозяйственной деятельности филиала в обособленном режиме в бухгалтерии и главным специалистом по кадрам используется программное обеспечение 1С Предприятие 8.2 (Бухгалтерия государственного учреждения, Зарплата и кадры бюджетного учреждения), КриптоПро CSP, СБиС++, Документооборот, СЭД.

Продолжилась работа по наполнению контента сайта филиала. В течение отчетного периода обеспечивалось выполнение всех работ, связанных с размещением и актуализацией информации на сайте в соответствии с установленными требованиями<sup>2,3</sup>.

В результате анализа системы документационного обеспечения управления филиала выявлены некоторые проблемы, которые определили основные направления совершенствования работы с документами: отсутствие службы документационного обеспечения управления, что сказывается на оперативности осуществления документооборота филиала; большой объем бумажного документооборота; делегирование филиалу большого количества функционала в области учебной, учебно-методической, научно-исследовательской, административно-хозяйственной работы.

Повышение эффективности работы может быть достигнуто за счет совершенствования его структуры, повышения квалификации кадров,

---

<sup>1</sup> Системой Интернет-связи и комплектами систем видеоконференции (Polycom V500 и Emblaze-VCON HD600); Skype for Business (Microsoft Lync), сетью Интернет (используется в учебном процессе и при получении необходимой научной и справочной информации); электронной почтой; СПС "КонсультантПлюс" и "Гарант"; ПК АИБС "Mark-SQL" (используется библиотекой); ПК для организации работы приемной комиссии; ПК «Студент» и ЕИС «Студент» (используется учебной частью для организации работы, учета успеваемости студентов, формирования отчетности), а также другое системное и специализированное ПО.

<sup>2</sup> Правила размещения на официальном сайте образовательной организации в информационно-телекоммуникационной сети «Интернет» и обновления информации об образовательной организации (утв. постановлением Правительства РФ от 10 июля 2013 г. №582)

<sup>3</sup> Информационное письмо Росособнадзора от 23.05.2015г. №07-675 «О направлении Методических рекомендаций представления информации об образовательной организации в открытых источниках с учетом соблюдения требований законодательства в сфере образования (для образовательных организаций высшего образования)»

улучшения организации, автоматизации выполнения наиболее трудоемких процессов управленческой деятельности.

С вступлением в силу закона об электронной подписи, стало возможным обеспечение правовых условий для ее использования в электронных документах. Открытие лицевых счетов обеспечило наличие ЭЦП в филиале.

Стремясь к повышению качества образовательных услуг, филиал перешел на систему эффективного контракта, которая предъявляет требования к квалификации преподавателей, исходя из критериев конкурсного отбора ППС, устанавливаемых Финуниверситетом, и связанных, прежде всего, с необходимостью ведения систематической научно-исследовательской работы, получения ученых степеней и званий, освоения смежных дисциплин. Демографический спад, усугубленный характеристиками возрастной структуры населения области - главная причина снижения количества выпускников школ, приведшая к уменьшению числа абитуриентов, и, как следствие, контингента филиала. Данная тенденция сохранится и на ближайшие годы. Кроме того, с последним выпуском специалистов в 2016 году, завершился переход от специалитета по экономическому профилю к 2-хуровневой системе высшего образования. Поэтому острым вопросом кадрового развития является сохранение высококвалифицированных преподавателей в связи с сокращением объема учебной нагрузки.

Липецкий филиал Финуниверситета заинтересован, в первую очередь, в привлечении следующих категорий преподавателей:

1. Наиболее способных молодых преподавателей, имеющих перспективу профессионального роста посредством обучения в аспирантуре и докторантуре, а также склонных к академической мобильности.

2. Преподавателей-практиков, сочетающих практическую деятельность с научной и занимающих ключевые посты в учреждениях и организациях всех форм собственности по профилю реализуемых в филиале программ.

Более высокие требования, вызванные необходимостью повышения профессионального уровня, освоения новых информационных технологий и методов организации деловых процессов, предъявляются и к другим категориям работников филиала: АУП, УВП, АХО.

Хозяйственные функции, в том числе охрана территории и здания филиала, решаются силами структурных подразделений: административно-хозяйственного отдела и группы охраны и режима. Учитывая согласованность планов развития филиала и Финуниверситета в целом и, опираясь на одну из задач перспективного развития головного вуза «Осуществление мероприятий по передаче на аутсорсинг части хозяйственных и вспомогательных функций с одновременным сокращением штатной численности административно-хозяйственного персонала университета», филиал также ставит перед собой задачи сокращения штатной численности административно-хозяйственного персонала филиала с последовательным переходом на аутсорсинг по хозяйственному и вспомогательному функционалу: централизованная охрана силами ЧОП, хозяйственное обслуживание через клиринг.

Наличие основных организационно-правовых документов (лицензии, свидетельства об аккредитации, Положения о филиале, заключений соответствующих служб, свидетельств на имущество, землю и т.д.) обеспечено.

Наличие внутренних локальных актов, регламентирующих деятельность филиала, обеспечено.

В филиале имеются в наличии образовательные стандарты по всем реализуемым образовательным программам (ОП), в том числе ФГОС ВО по 4-м направлениям подготовки бакалавров и 2-м направлениям подготовки магистров, ОС ВО Финуниверситета (ОС ВО ФУ, разработаны в соответствии с ФГОС ВО 3+) по 2-м направлениям подготовки бакалавров и 2-м направлениям подготовки магистров (наборы 2015-2017 гг., набор 2018 года будет осуществляться по ОС ВО ФУ второго поколения, разработанных в соответствии с проектами ФГОС ВО 3++) в соответствии с выданной лицензией.

В филиале четко отлажен документооборот, касающийся всех аспектов и направлений деятельности: управленческой, организационно-правовой, учебной, учебно-методической, научно-исследовательской, финансово-хозяйственной, планово-экономической, социально-воспитательной.

Документооборот филиала ведется в строгом соответствии с требованиями Финуниверситета: используется Инструкция по делопроизводству, утвержденная приказом ректора от 05.11.2013 №1830/о. Утвержден классификатор структурных подразделений филиала на 2018 г., на основании которого разработана, утверждена и согласована с Управлением делопроизводства и архива Финуниверситета новая номенклатура дел филиала на 2018 год. В соответствии с утвержденной номенклатурой дел документированные участки работы по всем подразделениям, должностным и иным ответственным лицам (направлениям деятельности) оформлены соответствующими делами.

Приказом филиала от 27.12.2013 № 57/о утвержден Регламент прохождения документов в Липецком филиале Финуниверситета (разработан на основе Инструкции по делопроизводству и Регламента прохождения документов в Финуниверситете), которым установлены правила и процедуры разработки, согласования, подписания, регистрации и хранения документов: приказов, распоряжений, заявлений, докладных и служебных записок, входящей корреспонденции и пр. По отдельным направлениям деятельности принимаются (утверждаются) специальные регламенты (положения) разработки (согласования, подписания, регистрации и хранения) документов, например, положение о присвоении идентификационных номеров свидетельствам об окончании курсов довузовской и профессиональной подготовки; порядок нумерации зачетных книжек, студенческих билетов, личных дел студентов и слушателей Липецкого филиала Финуниверситета, поступивших на 1 курс, на сокращенную форму обучения, переведенных из других вузов, и т.д.

В филиале имеются в наличии все документы, указанные в заголовках дел номенклатуры, четко организована работа по учету поступления и прохождения документов, в установленном порядке ведутся книги входящей и исходящей корреспонденции, журналы регистрации приказов, распоряжений, договоров, бланков строгой отчетности, печатей и штампов и пр. В целях упорядочения делопроизводства применяются установленные на уровне университета единые правила оформления документов, проводится унификация состава, форм документов, а также процессов работы с документами.

Для обеспечения своевременного и качественного исполнения документов, повышения уровня организационной работы и исполнительской дисциплины осуществляется контроль за исполнением поручений. Ответы на запросы, поступающие из головного вуза и сторонних организаций, предоставляются в установленные сроки. При решении поставленных вопросов документы снимаются с контроля только должностными лицами.

Выводы: в результате проведенного самообследования выявлено, что система управления филиалом и взаимодействие его структурных подразделений соответствуют требованиям действующего законодательства РФ, Устава Финуниверситета, Положения о филиале, локальных актов головного вуза и филиала. Система управления полностью обеспечена необходимыми нормативными законодательными актами, организационно-распорядительными документами, локальными актами университета и филиала.

Представленная основными (согласно штатному расписанию) подразделениями и выборными органами, организационная структура филиала позволяет полноценно осуществлять все направления деятельности. В филиале обеспечено полноценное и качественное коллегиальное (общие собрания коллектива, Ученый совет, студенческий совет, совет кураторов, научно-методический совет, комиссия по переводу и восстановлению, стипендиальная комиссия, комиссия по урегулированию споров между участниками образовательного процесса и др.) и единоличное управление. Имеются в наличии и постоянно актуализируются положения о подразделениях (выборных органах) и должностные инструкции работников.

## **2. Образовательная деятельность**

2.1. Информация о реализуемых образовательных программах, их содержании, ориентации на рынок труда и востребованности выпускников.

Липецкий филиал Финуниверситета осуществляет образовательную деятельность по образовательным программам высшего образования и дополнительного образования. Профессиональное образование реализуется по уровням образования: 1) высшее образование - бакалавриат; 2) высшее



образование - магистратура. Дополнительное образование включает в себя подвиды: 1) дополнительное образование детей и взрослых; 2) дополнительное профессиональное образование.

Образовательные программы различных уровней осваиваются в Липецком филиале Финуниверситета в очной и заочной формах с учетом потребностей, возможностей личности и в зависимости от объема обязательных занятий педагогического работника с обучающимися; по образовательным программам дополнительного образования - в очно-заочной и заочной формах.

Обучение в Финуниверситете ведется на государственном языке РФ - русском, по решению Ученого совета университета допускается обучение на иностранных языках (п. 53 Устава Финуниверситета).

Правовое основание ведения образовательной деятельности и выдачи документов об образовании государственного образца в филиале:

1. Лицензия на право ведения образовательной деятельности серия 90Л01 №0008493 регистрационный №1495 от 09.06.2015 года, приложение №14.2 к лицензии на право ведения образовательной деятельности от 09.06.2015 года №1495 серия 90ПО1 №0036236.

2. Свидетельство о государственной аккредитации серия 90А01 №0001447 регистрационный № 1360 от 29.06.2015 года, приложение №44 к свидетельству о государственной аккредитации от 29.06.2015 года № 1360 серия 90А01 №0009915.

Перечень аккредитованных направлений подготовки приведен в Приложении № 44 на укрупненную группу 38.00.00 «Экономика и управление».

По состоянию на 01.01.2018 обучение в филиале осуществляется по очной и заочной форме по 68 образовательным программам (далее - ОП) высшего образования, в том числе:

### **1. Высшее образование – программы бакалавриата (59 программ):**

1.1. Заочная форма - 38 программ, в том числе:

1.1.1. ОП на основе ФГОС ВО 3+ (16 программ):

- 38.03.01 «Экономика», 6 программ (профили «Бухгалтерский учет, анализ и аудит», «Финансы и кредит»);
- 38.03.04 «Государственное и муниципальное управление», 5 программ (без профиля, программа широкого профиля);
- 38.03.05 «Бизнес-информатика», 5 программ (без профиля и профиль «IT-менеджмент в бизнесе»).

1.1.2. ОП на основе ОС ВО Финансового университета (22 программы):

- 38.03.01 «Экономика», 13 программ (профили «Учет, анализ и аудит», «Бухгалтерский учет, анализ и аудит», «Финансы и кредит»);
- 38.03.02 «Менеджмент», 9 программ (профили «Менеджмент организации», «Финансовый менеджмент», «Маркетинг», «Корпоративное управление»).

1.2. Очная форма обучения – 21 программа, в том числе:

1.2.1. ОП на основе ФГОС ВО 3+ (10 программ):

- 38.03.01 «Экономика», 2 программы (профили «Бухгалтерский учет, анализ и аудит», «Финансы и кредит»);
- 38.03.04 «Государственное и муниципальное управление», 4 программы (без профиля, программа широкого профиля);
- 38.03.05 «Бизнес-информатика», 4 программы (без профиля и профиль «IT-менеджмент в бизнесе»).

1.2.2. ОП на основе ОС ВО Финансового университета (11 программ):

- 38.03.01 «Экономика», 7 программ (профили «Учет, анализ и аудит», «Экономическая безопасность хозяйствующих субъектов», «Бухгалтерский учет, анализ и аудит», «Финансы и кредит»);
- 38.03.02 «Менеджмент», 4 программы (профиль «Финансовый менеджмент»).

**2. Высшее образование – программы магистратуры (9 программ):**

2.1. ОП подготовки магистров на основе ОС ВО Финансового университета (9 программ):

- 38.04.01 «Экономика», 5 программ (магистерские программы «Учет, анализ и аудит», «Бухгалтерский учет и финансовый менеджмент», «Корпоративные финансы»);
- 38.04.02 «Менеджмент», 4 программы (магистерские программы «Финансовый менеджмент», «Финансовый менеджмент и рынок капитала», «Управление человеческими ресурсами организации»).

**3. Дополнительное образование:**

3.1. Дополнительное образование детей и взрослых:

- программы повышения квалификации от 16 часов и выше (12 программ),
- программы профессиональной переподготовки от 500 (4 программы).

3.2. Дополнительное профессиональное образование:

- программы подготовки к поступлению в вуз (3 программы);
- программы подготовки по общеобразовательным дисциплинам на базе школьной программы (3 программы).

В соответствии с приказом ректора от 09.02.2015 № 0164/о «О реализации стандартов высшего образования Финансового университета в филиалах», приказом от 13.03.2017 №0782/о «Об утверждении Порядка разработки и утверждения образовательных программ высшего образования - программ бакалавриата и программ магистратуры в Финансовом университете» и приказом от 10.02.2015 №0175/о «Об утверждении Порядка разработки и утверждения образовательных программ высшего образования филиалами Финансового университета» Липецким филиалом в 2017 учебном году разработаны и утверждены 21 учебный план 2017 года приема в том

числе 7 для очной формы по направлениям подготовки бакалавриата и 14 для заочной формы. Кроме того, были актуализированы 56 учебных планов, начиная с 2015 г. приема. Таким образом, в 2017 г. филиалом были подготовлены и актуализированы 77 учебных планов.

Учебные планы филиала разработаны с учетом региональных потребностей рынка труда и учетом мнения ведущих работодателей региона (в соответствии с приказом ректора от 09.02.2015 № 0164/о «О реализации стандартов высшего образования Финансового университета в филиалах»).

В январе-марте 2018 года разработаны и утверждены 17 образовательных программ 2018 года приема в том числе 7 для очной формы (из них 6 ОП по направлениям подготовки бакалавриата и 1 программа магистратуры вводится впервые, реализуется только Липецким филиалом Финуниверситета) и 10 учебных планов для заочной формы, из которых 4 учебных плана по образовательным программам магистратуры (в т.ч. впервые вводятся - 2) и 6 учебных планов по ОП бакалавриата (в т.ч. впервые вводится – 1 образовательная программа, реализуется только Липецким филиалом Финуниверситета).

Каждая образовательная программа представляет собой комплекс основных характеристик образования (объем, содержание, планируемые результаты), организационно-педагогических условий, форм аттестации, который представлен в виде набора следующих документов:

- общей характеристики образовательной программы;
- календарного учебного графика;
- учебного плана;
- матрицы компетенций;
- рабочих программ дисциплин;
- программ практик;
- программы государственной итоговой аттестации;
- программы научно-исследовательской работы (ОП на основе ОСВО ФУ);
- оценочных средств;
- методических материалов.

Календарный учебный график.

Календарный учебный график является приложением к учебному плану, в котором в виде таблицы условными знаками (по неделям) отражены виды учебной деятельности: теоретическое обучение, практики, научно-исследовательская работа, промежуточная аттестация, государственная итоговая аттестация и периоды каникул.

Учебный план.

Учебные планы по направлениям подготовки разработаны в соответствии с ФГОС ВО и ОС ВО ФУ (первого и второго поколения), соответствуют требованиям приказа Финансового университета от 13.03.2017 №0782/о «Об утверждении Порядка разработки и утверждения

образовательных программ высшего образования - программ бакалавриата и программ магистратуры в Финансовом университете» (с изменениями, внесенными Приказом Финансового университета от 01.12.2017 г. №2132/о) и другими нормативными документами.

Матрица компетенций.

На этапе проектирования программы бакалавриата формируется матрица компетенций, которая представлена отдельным документом и является приложением к учебному плану. Матрица компетенций определяет взаимосвязь между компетенциями согласно ФГОС ВО и ОС ВО ФУ, профессиональными компетенциями профиля и дисциплинами, практиками базовой и вариативной частей образовательной программы.

Рабочие программы дисциплин.

В целях организации и ведения учебного процесса по программам бакалавриата разработаны и утверждены рабочие программы дисциплин в соответствии с требованиями, определенными приказом Финансового университета от 13.03.2017 №0782/о «Об утверждении Порядка разработки и утверждения образовательных программ высшего образования - программ бакалавриата и программ магистратуры в Финансовом университете» (с изменениями, внесенными Приказом Финансового университета от 01.12.2017 г. №2132/о), и представлены отдельными документами.

Программы производственной (в том числе преддипломной) практики.

В целях организации и проведения практики разработаны и утверждены программы производственной (в том числе преддипломной) практики в соответствии с требованиями, определенными приказом Финансового университета от 13.03.2017 №0782/о «Об утверждении Порядка разработки и утверждения образовательных программ высшего образования - программ бакалавриата и программ магистратуры в Финансовом университете» (с изменениями, внесенными Приказом Финансового университета от 01.12.2017 г. №2132/о), Положением о практике обучающихся, осваивающих образовательные программы высшего образования - программы бакалавриата и программы магистратуры в Финансовом университете (приказ Финансового университета от 20.10.2016 № 2064/о), разработанным в соответствии с Положением о практике обучающихся, осваивающих образовательные программы высшего образования - программы бакалавриата, программы специалитета и программы магистратуры (приказ Минобрнауки России от 27.11.2015 № 1383). Они представлены отдельными документами.

Программа научно-исследовательской работы.

В целях проведения научно-исследовательской работы разработана и утверждена программа научно-исследовательской работы. Она представлена отдельным документом.

Программа государственной итоговой аттестации.

Программа государственной итоговой аттестации представлена программой государственного экзамена, фондом оценочных средств и методическими рекомендациями по подготовке и защите выпускной

квалификационной работы, разрабатываемыми в соответствии с требованиями, определенными приказом Финансового университета от 13.03.2017 №0782/о «Об утверждении Порядка разработки и утверждения образовательных программ высшего образования - программ бакалавриата и программ магистратуры в Финансовом университете» (с изменениями, внесенными Приказом Финансового университета от 01.12.2017 г. №2132/о), в Порядке проведения государственной итоговой аттестации по программам бакалавриата и программам магистратуры в Финансовом университете (приказ Финансового университета от 14.10.16 № 1988/о), в приказах от 17.10.2017 г. №1819/о «Об утверждении Положения о выпускной квалификационной работе по программе магистратуры в Финансовом университете» и от 17.10.2017 г. №1817/о «Об утверждении Положения о выпускной квалификационной работе по программе бакалавриата в Финансовом университете», согласно Порядку проведения государственной итоговой аттестации по образовательным программам высшего образования - программам бакалавриата, программам специалитета и программам магистратуры (приказ Минобрнауки России от 29.06.2015 № 636). Они представлены отдельными документами.

Образовательные программы 2015 - 2018 годов приема согласованы с ведущими работодателями, и утверждены директором филиала.

Вся информация об образовательных программах, условиях их реализации, а также сведения о Липецком филиале Финансового университета размещены на официальном сайте филиала согласно Правилам размещения на официальном сайте образовательной организации в информационно-телекоммуникационной сети «Интернет» и обновления информации об образовательной организации (утв. постановлением Правительства РФ от 10 июля 2013 г. №582) и информационным письмом Рособнадзора от 23.05.2015г. №07-675 «О направлении Методических рекомендаций представления информации об образовательной организации в открытых источниках с учетом соблюдения требований законодательства в сфере образования (для образовательных организаций высшего образования)».

Обязательный минимум содержания дисциплин отражен в учебных планах, рабочих программах дисциплин и соответствует требованиям ФГОС ВО и ОС ВО ФУ.

Графики учебного процесса отражают все виды учебной деятельности по каждому семестру с указанием сроков реализации теоретического обучения, практик, экзаменов, каникул. Расписание занятий полностью отражает содержание учебных планов.

Рабочие программы дисциплин актуализируются преподавателями филиала в соответствии с учебными планами и планами учебно-методической работы кафедр на учебный год. Актуализированы программы практик по всем направлениям подготовки и специальностям (с учетом специализаций), программы ГИА, программы практик и научно-исследовательской практики студентов магистратуры.

100% дисциплин обеспечены рабочими программами дисциплин и всех видов практики в соответствии с макетом структуры и содержания, приведенным в приложении № 11 Порядка разработки и утверждения образовательных программ высшего образования - программ бакалавриата и программ магистратуры в Финансовом университете, приказом Финансового университета от 13.03.2017 №0782/о, (с изменениями, внесенными Приказом Финансового университета от 01.12.2017 г. №2132/о).

Разработанные преподавателями учебно-методические материалы передаются в библиотеку (в печатном виде) и размещаются на сервере (в электронном виде). Таким образом 100% рабочих программ дисциплин (РПД) размещено на сервере филиала, к которым студенты имеют свободный доступ в течение всего периода обучения.

По плану учебно-методической работы на 2017-2018 учебный год кафедрами филиала было разработано 718 единиц учебно-методических материалов (таблица 1).

Таблица 1

## Сведения о разработанных учебно-методических материалах кафедрами

Кафедра	РПД, ед.	Актуализированные приложения к РПД, ед.	Методическое обеспечение проведения занятий, ед.	Методическое обеспечение самостоятельной работы, ед.	ИТОГО, ед.
БУАС	15	55	41	3	114
ИМиОН	25	43	68		136
ЭММиМ	69	117	83	-	269
ФиК	56	57	85	1	199
<b>Всего</b>	<b>165</b>	<b>272</b>	<b>277</b>	<b>4</b>	<b>718</b>

За отчетный период научно-педагогическими работниками издано 20 учебников, учебных пособий и учебно-методических работ (в 2016 г. было издано 18) и 9 монографий.

Учебный процесс в филиале в 2017 году был организован в строгом соответствии с приказами Липецкого филиала: №45/о от 09.06.2016 «Об организации учебного процесса по очной форме обучения в 2016/2017 учебном году», №46/о от 09.06.2016 «Об организации учебного процесса по заочной форме обучения в 2016/2017 учебном году», №45/о от 23.05.2017 «Об организации учебного процесса по очной форме обучения в 2017-2018 учебном году», №107/о от 16.10.2017 «О внесении изменений в приказ Липецкого филиала Финуниверситета от 23.05.2017 №45/о», №46/о от 23.05.2017 «Об организации учебного процесса по заочной форме обучения в 2017-2018 учебном году», №121/о от 02.11.2017 «О внесении изменений в приказ Липецкого филиала Финуниверситета от 23.05.2017 №46/о».

Расписание учебных занятий в филиале составлялось в соответствии с учебными планами и календарными учебными графиками по каждой образовательной программе на семестр/модуль. Объем лекционных,

практических, лабораторных занятий, а также формы промежуточной и текущей аттестации в расписании строго соответствуют учебным планам.

Подготовка студентов в филиале проводилась по очной и заочной форме. В зависимости от возможности студентов посещать учебные занятия расписание для студентов заочной формы обучения составлялось отдельно для 2-х и 3-х сессионных групп.

## 2.2. Контроль качества подготовки обучающихся

Контроль освоения дисциплин проводился в соответствии с Положением о проведении текущего контроля и промежуточной аттестации студентов, утвержденного приказом ректора от 23.03.2017 № 557/о. Кафедрами разработаны контрольно-измерительные материалы, в том числе, типовые задания, контрольные работы, тесты, методы контроля, позволяющие оценить знания, умения и уровень компетенций. Фонды оценочных средств являются полными, адекватными требованиям ФГОС ВО и ОС ВО ФУ по всем образовательным программам.

В филиале имеется полный комплект диагностических средств оценки знаний студентов (фонд оценочных средств): экзаменационные билеты, тесты, тематика курсовых и выпускных квалификационных работ, который соответствует требованиям, предъявляемым ФГОС ВО, ОС ВО ФУ и ежегодно обновляется.

Учебными планами предусматривается значительный объём самостоятельной подготовки. Практическая реализация этой стадии учебы предполагает различные формы работы и текущего контроля: контрольная работа, расчетно-аналитическая работа, домашнее творческое задание, эссе, реферат. Для их выполнения подготовлены соответствующие методические разработки и рекомендации, определяющие уровень требований при проведении текущего и промежуточного контроля знаний студентов.

Текущий контроль знаний студентов включает проведение собеседований по формам текущего контроля, предусмотренными учебными планами или их защиту.

Анализ текущего контроля знаний студентов обсуждается на заседаниях кафедр и Ученого совета филиала.

Студенты допускаются к сдаче экзамена или зачета только после выполнения письменных работ, их проверки и прохождения собеседования по результатам проверки или защиты работы.

Важное место в промежуточной аттестации студентов занимают курсовые работы. Тематика курсовых ежегодно обновляется, утверждается директором филиала и размещается на страницах кафедр сайта филиала. По каждой дисциплине, где учебным планом предусмотрено выполнение курсовой работы, имеются методические указания, содержащие задания, темы и рекомендации по написанию и оформлению работ. При написании курсовых

работ студенты широко используют экономико-математические, экономико-статистические методы, современные информационные технологии. Выполняя курсовые работы по специальным дисциплинам, студенты старших курсов имеют возможность целенаправленно работать по тематике будущей квалификационной работы. Это повышает качество подготовки специалистов. При рецензировании курсовых работ преподаватели филиала особое внимание обращают на соответствие содержания курсовых работ целям и задачам изучения дисциплины.

Курсовые работы студентов регистрируются на кафедрах, проходят проверку в системе «Антиплагиат» на предмет заимствований. Проверенные работы студенты забирают для прохождения собеседования или защиты, либо для исправления отмеченных в работах недостатков.

Уровень подготовки студентами письменных работ (контрольных, курсовых) и качество проверки их преподавателями осуществляется посредством выборочного контрольного рецензирования заведующим кафедрой.

Для анализа уровня усвоения содержания обучения проводится промежуточная аттестация. Программы промежуточной аттестации строятся на основе учебных планов по образовательным программам, реализуемым в филиале, и включают в себя перечень контрольных вопросов и заданий для соответствующих зачетов и экзаменов.

Промежуточная аттестация студентов осуществляется в период проведения зачетно-экзаменационных сессий. Результаты промежуточной аттестации рассматриваются на заседаниях Ученого совета филиала, заседаниях кафедр, Студенческого совета. Со студентами, имеющими академические задолженности, проводится индивидуальная работа: кураторами групп рассылаются письма предупредительно-рекомендательного характера. Кафедры филиала разрабатывают графики приема задолженностей у студентов с размещением информации на сайте и стендах филиала.

Контроль качества проведения учебных занятий, лекций, зачетов, экзаменов осуществляется, прежде всего, путем анализа успеваемости студентов, рецензирования контрольных, курсовых, выпускных квалификационных работ.

Анализ итогов сдачи экзаменов, проводимый после каждой сессии, учебного года, позволяет сделать определенные выводы и выявить закономерности. На младших курсах большее число неудовлетворительных оценок и «не допусков» бывает на таких предметах, как: «Математический анализ», «Линейная алгебра», так как они требуют определенного уровня общей подготовки, затрат времени и системы знаний, выполнения дополнительной самостоятельной работы и индивидуальных консультаций. На старших курсах проблемы чаще возникают у студентов со специальными дисциплинами, особенно в тех случаях, где планом предусмотрена курсовая работа.



В таблице 2 представлена динамика успеваемости студентов заочной формы обучения за 4 учебных года, а также динамика успеваемости студентов-очников за 3 полных и 1 семестр текущего учебного года.

Анализ таблицы свидетельствует о росте доли студентов бакалавриата, получивших по итогам сессии только «отлично» и «отлично и хорошо», а также снижение студентов, получивших оценку «удовлетворительно». Наблюдается постепенное снижение числа студентов заочной формы обучения, имеющих академические задолженности, довольно высокий процент неуспевающих напрямую связана со спецификой заочного обучения: необходимостью совмещения работы и учебы. Отчасти это обусловлено введением модульной системы организации учебного процесса, в том числе введением новых форм контроля и учета их результатов при формировании итоговой оценки (балльно-рейтинговой системы). При этом успеваемость студентов очной формы обучения заметно выше. Кроме того, наметилось снижение успеваемости студентов, обучающихся по программам магистерской подготовки, а также рост числа неуспевающих студентов очной формы обучения.

Таблица 2

## Динамика успеваемости студентов Липецкого филиала

Уровень образования/ экз. сессия очной формы	Доля студентов (в процентах)				
	сдавших сессию на:				не сдавшие экзамены и зачеты
	отлично	отлично и хорошо	удовлетвори- тельно	смешанные оценки	
Заочная форма обучения					
2014-2015 учебный год					
Бакалавриат	8,2	15	18,9	39,8	18,1
Специалитет	15,4	19,5	22,7	33	9,4
Магистратура	31,3	43,4	13,5	7,6	4,2
2015-2016 учебный год					
Бакалавриат	8,5	22,5	6,4	49,9	12,7
Специалитет	13,1	26,3	22,1	38,5	-
Магистратура	44	42,7	-	10,7	2,6
2016-2017 учебный год					
Бакалавриат	8,9	22,6	10,4	42,2	15,9
Магистратура	28,6	43,9	-	21,4	6,1
2017-2018 учебный год*					
Бакалавриат	11,8	30,6	7,5	32,4	17,7
Магистратура	38,1	50,0	6,0	0,7	5,2
Очная форма обучения					
2014-2015 учебный год					
Зимняя сессия	19,4	26,6	7,6	43,2	3,2
Весенняя сессия	20,7	20,3	6,4	47,3	5,3
2015-2016 учебный год					
Зимняя сессия	36,5	32,9	3,5	20,6	6,5
Весенняя сессия	16,3	35,5	1,8	44	2,4

2016-2017 учебный год					
Зимняя сессия	25,9	37,7	6,1	29,1	1,2
Весенняя сессия	26,8	35,0	1,2	25,6	11,4
2017-2018 учебный год*					
Зимняя сессия	24,2	28,0	4,0	39,8	4,0

результаты промежуточной аттестации 1 семестра 2017-2018 учебного года

Контроль качества образовательного процесса осуществлялся также с использованием компьютерных обучающих программ (КОПР), расположенные на портале электронного обучения «Эльфа» (зарегистрирован в качестве СМИ в Федеральной службе по надзору в сфере связи, информационных технологий и массовых коммуникаций (Роскомнадзор) - свидетельство о регистрации ЭЛ № ФС 77 - 49322 от 10 апреля 2012 г.). При помощи контролируемых модулей преподаватели филиала могли ознакомиться с результатами тестирования в КОПР для оперативного контроля успеваемости студентов по конкретным темам и дисциплинам.

### 2.3. Анализ результатов государственной итоговой аттестации

Государственная итоговая аттестация (ГИА) выпускников филиала проводится в соответствии с приказом Финансового университета от 14 октября 2016 года №1988/о «Об утверждении Порядка проведения государственной итоговой аттестации по программам бакалавриата и магистратуры в Финансовом университете».

Для проведения ГИА в 2017 году были созданы государственные экзаменационные комиссии (ГЭК) и апелляционные комиссии (утверждены приказом директора Липецкого филиала №109/о от 30.12.2016г.), которые действуют в течение одного года. Список председателей ГЭК утвержден приказом ректора от 14 декабря 2016 года №2431/о «Об утверждении состава председателей государственных экзаменационных комиссий в Финансовом университете и филиалах на 2017 год». Составы ГЭК выпускников магистратуры 2017 г. утверждены приказом от 30.12.2016 № 109/о, выпускников, завершающих обучение по программам бакалавриата был утвержден приказом Липецкого филиала Финансового университета от 14.04.2017 №/34о.

В 2017 году государственная итоговая аттестация проходила в 2 этапа: в феврале аттестация выпускников, обучающихся по ОП магистратуры, в мае-июне – аттестация выпускников, обучающихся по ОП бакалавриата.

Для проведения ГИА в 2018 году были созданы государственные экзаменационные комиссии (ГЭК) и апелляционные комиссии (утверждены приказом директора Липецкого филиала №128-1/о от 12.12.2017г.), которые действуют в течение одного года. Список председателей ГЭК утвержден приказом ректора от 06 декабря 2017 года №2171/о «Об утверждении состава председателей государственных экзаменационных комиссий и назначении

председателей апелляционных комиссий в Финуниверситете и его филиалах на 2018 год». Приказ о составе ГЭК магистратуры, выпускников 2018 г. утвержден приказом от 07.12.2017 № 127-1/о, приказ о составе ГЭК по программам бакалавриата (выпуск 2018) будет утвержден в апреле 2017 г., размещен на сайте филиала и информационных стендах.

В составе каждой ГЭК не менее 50% членов комиссий (включая председателей) являются независимыми экспертами (не являются работниками Липецкого филиала Финуниверситета) в связи с вступлением в действие приказа Министерства образования и науки Российской Федерации от 9 февраля 2016 года N 86 «О внесении изменений в Порядок проведения государственной итоговой аттестации по образовательным программам высшего образования - программам бакалавриата, программам специалитета и программам магистратуры, утвержденный приказом Министерства образования и науки Российской Федерации от 29 июня 2015 года N 636». В период проведения государственной итоговой аттестации доля независимых экспертов в составе ГЭК составляет 60%.

Среди независимых экспертов филиала (членов комиссии и председателей комиссии): заместитель начальника Управления финансов Липецкой области Хожайнова Лариса Владимировна, начальник управления внутренней политики Липецкой области Грушихин Алексей Михайлович, председатель Департамента финансов администрации города Липецка Григорова Татьяна Юрьевна, главный бухгалтер ООО «Стройкомполит» Скворцова Светлана Борисовна, заместитель начальника отдела бухгалтерского учета и реализации государственных программ Управления внутренней политики Липецкой области Колесникова Ольга Павловна, директор филиала СПАО «РЕСО-Гарантия» в г.Липецке Колганов Александр Иванович, заместитель руководителя по вопросам инвестиций Управления инвестиций и международных связей Липецкой области Попов Геннадий Александрович, начальник Управления инновационной и промышленной политики Липецкой области Щедров Алексей Иванович, заместитель начальника отдела управления Федеральной службы по надзору в сфере связи, информационных технологий и массовых коммуникаций по Липецкой области Пастухов Владимир Васильевич, начальник отдела компьютерного обеспечения Липецкого Облпотребсоюза Ряжских Алексей Анатольевич, заместитель руководителя по вопросам международных связей и внешнеэкономической деятельности Управления инвестиций и международных связей Липецкой области Ковалев Евгений Юрьевич.

В перечень видов итоговых аттестационных испытаний выпускников входит итоговый междисциплинарный экзамен по специальности (направлению) и защита выпускной квалификационной работы (бакалаврской работы, магистерской диссертации).

Тематика выпускных квалификационных работ, выполненных студентами филиала, охватывает проблемы организации бухгалтерского учета, экономического анализа, аудита, бюджетного учета и отчетности,

проблемы финансов организаций, бюджета, налогов, финансов и т.д. Тематика квалификационных работ ежегодно обновляется в соответствии с изменениями законодательства, а также учетом региональной специфики.

Целью таких работ являются раскрытие социально-экономической природы изучаемых явлений, глубокий и всесторонний анализ действующей практики в деятельности конкретных предприятий и организаций, а также разработка конкретных предложений по исследуемой теме. Темы ВКР обсуждаются на выпускающих кафедрах и утверждаются приказом директора филиала. Тематика ВКР связана с базовыми предприятиями и организациями, где студенты проходили преддипломную практику.

Защита выпускной квалификационной работы проводится после сдачи итогового государственного междисциплинарного экзамена на открытом заседании ГЭК. Председатель ГЭК объявляет фамилию, имя, отчество студента, тему выпускной квалификационной работы, научного руководителя работы и рецензента. Выпускник в течение 10-15 выступает с изложением основных положений своей работы: обосновывает актуальность темы, раскрывает содержание работы, выделяя освещенный в работе передовой опыт и выявленные недостатки в финансовой, учетно-аналитической работе и формулирует выводы и предложения, направленные на совершенствование различных аспектов экономической деятельности. Студенту после его доклада задаются вопросы, на которые он дает краткие, аргументированные ответы. Затем зачитывается рецензия на выпускную квалификационную работу, и студент отвечает на вопросы и замечания рецензента. Затем идет обсуждение работы выпускника. После обсуждения предоставляется слово выпускнику для ответа на вопросы и высказанные в ходе обсуждения замечания.

Результаты защиты обсуждаются членами ГЭК на закрытом заседании: выносятся решение об оценке по пятибалльной системе, которая объявляется в тот же день после оформления протокола работы комиссии.

Государственные экзаменационные комиссии оценивают результаты выполнения выпускной квалификационной работы в соответствии со следующими критериями:

- полнота отражения и уровень представления результатов работы в выступлении выпускника;
- качество постановки задачи и её аргументированность;
- практическая значимость выполненной работы;
- качество оформления работы;
- оценка работы в рецензии;
- результат проверки работы в системе «Антиплагиат».

Динамика итогов сдачи выпускных квалификационных экзаменов студентами заочной формы обучения Липецкого филиала за 2013-2017 гг. представлена в таблице 3.

Таблица 3

Динамика итогов сдачи выпускных квалификационных экзаменов студентами заочной формы обучения Липецкого филиала за 2013-2017 гг.

Годы	Допущены к ГИА	Доля полученных оценок, %				неявка
		отл.	хор.	удовл.	неудовл.	
2013	784	32,7	40,6	26,8	-	-
2014	605	31,7	37,0	31,1	-	-
2015	646	32,4	39,6	27,7	0,3	-
2016	605	26,4	36,0	37,4	-	0,2
2017	387	27,3	38,8	33,9	-	-

Данные таблицы свидетельствуют о том, что в 2017 г по сравнению с предыдущим годом увеличилась доля оценок «отлично» на 0,9%, и оценок «хорошо» на 2,8%, а также произошло снижение оценок «удовлетворительно» на 3,5%.

Студентами филиала в рамках выпускных квалификационных работ выполнялись исследования инновационного содержания, что соответствует требованиям концепции социально-экономического развития России «Стратегия-2020», в которой делается акцент на комплексную инновационную политику. Практическая значимость исследований, проводимых студентами в рамках написания ВКР, подтверждается актами о внедрении. При оценке ВКР на оригинальность использовалась система «Антиплагиат».

Динамика итогов защиты выпускных квалификационных работ студентами заочной формы обучения Липецкого филиала за 2013-2017 гг. представлены в таблице 4.

Таблица 4

Динамика итогов защиты выпускных квалификационных работ студентами заочной формы обучения Липецкого филиала за 2013-2017 гг.

Годы	Допущены к защите ВКР	Доля полученных оценок, %				неявка	Доля студентов, получивших диплом с отличием, %
		отл.	хор.	удовл.	неудовл.		
2013	783	40,9	41,1	18,0	-	-	7,5
2014	604	41,2	39,0	19,7	-	-	5,0
2015	644	40,2	44,4	15,4	-	-	5,7
2016	604	22,0	42,9	34,7	0,2	0,2	5,1
2017	381	36,2	43,1	20,7	-	-	7,6

Анализ таблицы свидетельствуют о том, что в 2017 г по сравнению с предыдущим годом повысилась доля защит ВКР на оценку «отлично» (на 14,2%) и «хорошо» (на 0,2%) и снизилась доля оценок «удовлетворительно» (на 14%), что было вызвано хорошей подготовкой студентов к качеству ВКР с позиции содержания аналитической и исследовательской частей работы.

В период ГИА, прошедшей за 2017 г., диплом с отличием получили 29 человек, при этом доля студентов, получивших диплом с отличием, увеличилась на 2,5%.

Подробные сведения о результатах государственной итоговой аттестации в Липецком филиале Финуниверситета в 2017 году в разрезе уровней образования (оценка качества подготовки выпускников филиала) представлены в приложении 5.

Анализ отчетов председателей ГЭК по специальностям (направлениям) показывает, что они содержат всестороннюю характеристику организации и проведения государственного экзамена, подготовки и защиты ВКР.

В своих отчетах председатели ГЭК указывают на то, что студенты владеют навыками самостоятельной исследовательской работы, готовы к практической деятельности как в бизнесе, так и в сфере финансовых отношений, хорошо ориентируются в современных проблемах экономики и управления, отвечают на теоретические вопросы, приводя в ответах примеры из практики и ссылаясь на свой производственный опыт. Все председатели ГЭК отмечают высокий теоретический уровень подготовки выпускников, сформированность компетенций и их готовность к профессиональной деятельности.

#### 2.4. Востребованность выпускников

В филиале действует механизм «обратной связи», реализуемый выпускающими кафедрами и обеспечивающий сбор, обработку и анализ информации о трудоустройстве выпускников.

Филиал рассматривает процесс трудоустройства выпускников как многоступенчатый, включающий помощь студентам в прохождении производственной и преддипломной практики, поиск и активизацию контактов с профильными организациями (предприятиями), удовлетворение заявок организаций, обратившихся в Липецкий филиал Финуниверситета за помощью в подборе специалистов.

В качестве мер, способствующих трудоустройству студентов, следует выделить организацию прохождения производственной, преддипломной практики студентов филиала в финансовых органах федерального, регионального и муниципального уровней, страховых компаний, промышленных и сельскохозяйственных предприятий, коммерческих структур и др.

В филиале постоянно ведется работа по заключению долговременных соглашений с рядом организаций по приему студентов университета на практику. Практика является важным этапом профессионального становления и роста студентов. Студенты филиала обеспечены местами прохождения практики, в основном это профильные предприятия, которые часто становятся местом дальнейшего трудоустройства выпускников.

Ценную информацию о качестве подготовки выпускников дают отзывы организаций, на базе которых выполнялись выпускные квалификационные работы, и организации, принимающие на работу выпускников филиала.

Кроме того, в Липецком филиале Финуниверситета ведется работа по обеспечению востребованности выпускников по следующим направлениям:

- формирование, ведение, анализ базы данных о вакансиях работодателей;

- ведение факультативного курса совместно с Управлением занятости населения по Липецкой области, городским центром занятости г. Липецка «Выпускник в условиях рынка», освоение студентами написания резюме;

- консультативная работа со студентами по вопросам самопрезентации, профориентации и информирования о состоянии рынка труда;

- организация Ярмарок выпускников, Ярмарок вакансий, Дней карьеры и презентаций компаний;

- участие в федеральных, региональных и муниципальных отраслевых форумах, выставках, ярмарках;

- взаимодействие с органами исполнительной власти, органами по труду и занятости населения, общественными организациями и объединениями работодателей;

- обмен информацией о вакансиях и резюме с органами по труду и занятости населения;

- участие в мероприятиях по содействию трудоустройству выпускников филиала и других образовательных учреждений, организованных органами исполнительной власти и органами по труду и занятости населения;

- сотрудничество с региональным центром трудоустройства выпускников.

Ежегодно совместно с Липецким городским центром занятости населения проводится мероприятие «День карьеры», в котором принимают участие руководители и представители кадровых служб организаций города и области. Компании в форме презентаций рассказывают студентам о своей деятельности, о предоставляемых возможностях. На данном мероприятии обучающиеся имеют возможность написать резюме и пройти предварительное собеседование с работодателем. Анализ результатов «Дней карьеры», проведенных в 2009-2017 гг. показал, что студенты Липецкого филиала Финуниверситета востребованы на рынке труда региона и пользуются постоянным спросом. Ежегодно по итогам проведенного мероприятия трудоустроивается в различные организации более 90 человек, в основном по профилю обучения.

Студенты, не прошедшие трудоустройство на мероприятии «День карьеры», но изъявившие желание быть трудоустроенными, заносятся в базу вакансий филиала для дальнейшего трудоустройства.

В таблице 5 представлена информация по обработке данных о трудоустройстве выпускников, предоставленных Пенсионным фондом России, Рособрнадзором и образовательными организациями на сайте

Минобрнауки «Мониторинг трудоустройства выпускников» <http://vo.graduate.edu.ru>. В 2017 году проведён анализ трудоустройства выпускников, завершивших обучение в 2015 году и трудоустроенных в течение 2016 года.

Таблица 5

Информация о трудоустройстве выпускников по годам выпуска.

Количество выпускников			Направлено на места трудоустройства			Количество официальных подтверждений		
2013	2014	2015	2013	2014	2015	2013*	2014*	2015*
782	604	645	751	595	639	666	503	528

\* источник: Официальный сайт Минобрнауки «Мониторинг трудоустройства выпускников» <http://vo.graduate.edu.ru>

По данным анкетирования выпускников, проводимого Липецким филиалом Финуниверситета самостоятельно, можно отметить высокий процент работающих по профилю полученного образования. Значительная часть выпускников филиала работает на предприятиях малого бизнеса, организациях различных сфер деятельности и форм собственности (в производственных и торговых организациях, коммерческих банках, аудиторских компаниях и др.).

В целом, организации и предприятия, где работают выпускники, дают высокую оценку уровню подготовки выпускников, отмечая наличие сформированных профессиональных компетенций. Рекламаций от работодателей на качество подготовки выпускников не поступало. Выпускники успешно проходят адаптацию на предприятиях и становятся полноценными сотрудниками.

## 2.5. Внутренняя оценка качества образования

Руководство Липецкого филиала Финуниверситета обеспечивает реализацию целей в области качества:

- формирование, ведение, систематизация и хранение документации;
- проведение корректировки исполнения мероприятий, дальнейшее планирование;
- управление и качественное предоставление потребителям качественных образовательных услуг, соответствующих принципам и целям Финуниверситета.

Оценка качества и его контроль начинается на этапе планирования. Этим достигается осознанность изменений, их согласованность в управляемых условиях. Система обеспечивает реагирование филиала на новые требования потребителей, изменения процессов и другие факторы влияния.

Обобщающая оценка деятельности филиала по разным направлениям деятельности, в т.ч. учебно-методическая, научно-исследовательская,



финансово-хозяйственная, организационная, осуществляется как минимум два раза в год (календарный и учебный) с последующим составлением отчета. Также проводятся дополнительные оценки или переоценки в случае наступления других обстоятельств: результаты мониторинга; результаты обратной связи с потребителями; формулировка новых целей и анализ уровня достижения целей; профилактические и корректирующие мероприятия; мероприятия согласно предыдущей оценке со стороны руководства и др.

Рекомендации по повышению качества подготовки обучающихся анализируются, обсуждаются совместно с исполнителями (работниками) и планируются необходимые мероприятия. На заседаниях Ученого совета рассматриваются вопросы:

- о результатах зимней экзаменационной сессии студентов очной формы обучения (протокол № 45 от 24.01.2017);

- о результатах государственной итоговой аттестации студентов, обучающихся по образовательным программам магистратуры (протокол № 46 от 28.02.2017);

- об итогах зимней экзаменационной сессии и ходе ликвидации академической задолженности (протокол № 47 от 28.03.2017);

- о текущей аттестации студентов очной формы обучения. Анализ академической успеваемости и посещаемости учебных занятий (протокол № 47 от 28.03.2017);

- о результатах текущего контроля успеваемости студентов очной формы обучения (протокол № 48 от 25.04.2017);

- о готовности к защите ВКР и о результатах предварительной защиты ВКР студентов, обучающихся по образовательным программам бакалавриата (протокол № 49 от 23.05.2017);

- о результатах государственной итоговой аттестации студентов, обучающихся по образовательным программам бакалавриата и работе государственных экзаменационных комиссий (протокол № 50 от 27.06.2017);

- об итогах летней экзаменационной сессии и мерах по ликвидации академической задолженности студентами филиала (протокол № 50 от 27.06.2017);

- анализ ликвидации академических задолженностей по итогам 2016/2017 учебного года (протокол № 52 от 26.09.2017);

- об итогах осенней сессии студентов, завершающих обучение по программам высшего образования - программам магистратуры, и о ходе проведения практики (протокол № 54 от 28.11.2017);

- о результатах текущей аттестации студентов очной формы обучения. Анализ академической успеваемости и посещаемости учебных занятий (протокол № 54 от 28.11.2017).

Система менеджмента качества в филиале ориентирована на постоянный контроль и оценку качества работы каждого преподавателя филиала. При этом оценка работы преподавателей осуществляется как в рамках периодической оценки (дважды в год проверяется выполнение

индивидуального плана), так и в условиях выборочной проверки (преподаватель глазами студента, экспертная оценка, результаты взаимопосещения занятий и т.д.).

Качество и организация учебной и методической работы также оценивается и студентами. За отчетный период студенты филиала дважды проходили анкетирование по двум видам анкет:

- «Преподаватель глазами студентов»;
- «Оценка социального самочувствия студентов».

Анкетирование проводилось анонимно, процесс опроса был автоматизирован сотрудниками ОВТ через сайт филиала.

По разделу «Преподаватель глазами студента» анкетирование проходило в период с 20.11.2017 г. по 28.12.2017 г. Анкетирование прошли студенты очной и заочной формы обучения, получающих образование различного уровня (бакалавриат и магистратура). Доля студентов очной формы обучения, принявших участие в анкетировании, составила 67%, заочной формы – 33%. Всего было получено 1359 анкет (поскольку каждый студент оценивал работу всех преподавателей, которые ведут учебные занятия в данном семестре). Процент охвата преподавателей составил – 100%. Результаты анкетирования свидетельствуют о том, что 92,4% преподавателей получили более 8 баллов из 10 возможных по 7 критериям оценки (значение данного показателя возросло 1,8% по сравнению с аналогичным периодом прошлого года). Средние по филиалу результаты анкетирования представлены в таблице 6.

Таблица 6

Средние значения критериев оценки по всем преподавателям по анкете «Преподаватель глазами студента» на 28.12.2017 г.

№ п/п	Наименование критерия оценки	Средний балл *
1.	Ясно и доступно излагает материал	9,1
2.	Вызывает и поддерживает интерес к предмету	9,0
3.	Стимулирует самообразование, развитие творческих способностей и личностных качеств	8,9
4.	Доброжелателен и тактичен со студентами, располагает к себе	9,2
5.	Эффективно использует время на занятиях	9,2
6.	Объективен к оценке знаний студентов	9,3
7.	Профессиональные и личностные качества педагога соответствуют Вашему представлению о педагоге Университета	9,3
<b>Общий средний балл ППС по филиалу</b>		<b>9,1</b>

\*По всем преподавателям филиала по данному критерию оценки (по шкале от 0 до 10)

Анкету «Оценка социального самочувствия студентов» заполнили 338 студентов (рост на 16%) в период с 20.11.2017 по 28.12.2017. Среди проанкетированных 62% составили студенты, обучающиеся по очной форме, 38% - заочной. Результаты анкетирования свидетельствуют о том, что подавляющее большинство студентов высоко оценили качество организации образовательного процесса в филиале, работу учебного отдела, составления

расписания учебных занятий, организацию сессий и пересдач, организацию практик, выполнение преподавателями графиков индивидуальных консультаций, работу библиотеки, буфета и др. критериям. Итоги по разделу «Качество организации учебного процесса» приведены в таблице 7.

Таблица 7

Итоги по разделу «Качество организации учебного процесса» анкеты  
«Оценка социального самочувствия студентов» на 28.12.2017 г.

Критерий оценки	Варианты ответа	Человек	Доля, %
Сколько занятий вы пропустили за последний месяц:	ни одной пары не пропустил	130	38,6%
	пропустил от 1 до 8 пар	169	50,1%
	пропустил от 9 до 16 пар	22	6,5%
	пропустил более 16 пар	16	4,7%
Насколько своевременно изменения в расписании доводятся до студентов:	своевременно	250	74,2%
	не своевременно	60	17,8%
	затруднились ответить	27	8,0%
Охарактеризуйте пунктуальность преподавателей:	хорошо	235	69,7%
	скорее хорошо	99	29,4%
	скорее плохо	3	0,9%
	плохо	0	0,0%
Оцените качество проводимых занятий:	хорошо	210	62,3%
	скорее хорошо	120	35,6%
	скорее плохо	6	1,8%
	плохо	1	0,3%
Охарактеризуйте контроль преподавателями посещаемости студентов:	контролируется регулярно	195	57,9%
	контролируется время от времени	40	11,9%
	не контролируется	2	0,6%
Дайте характеристику контролю опоздания:	контролируется регулярно	230	68,2%
	контролируется время от времени	96	28,5%
	не контролируется	11	3,3%
Охарактеризуйте контроль преподавателями списывания:	контролируется регулярно	262	77,7%
	контролируется время от времени	71	21,1%
	не контролируется	3	0,9%
От чего зависит востребованность вами рабочих учебных программ дисциплин:	от вашего желания	126	37,4%
	от требований преподавателя	85	25,2%
	от практической составляющей содержания программы	126	37,4%
Как вы оцениваете организацию проведения экзаменов в период сессии:	хорошо	229	68,0%
	скорее хорошо	97	28,8%
	скорее плохо	9	2,7%
	плохо	1	0,3%
Как вы оцениваете организацию пересдач в период дополнительной сессии:	хорошо	222	65,9%
	скорее хорошо	100	29,7%
	скорее плохо	13	3,9%
	плохо	2	0,6%
Оцените своевременность предоставления вопросов к	хорошо	158	46,9%
	скорее хорошо	98	29,1%

Критерий оценки	Варианты ответа	Человек	Доля, %
экзаменам и зачетам (не позднее 1-го месяца до экзамена/зачета):	скорее плохо	58	17,2%
	плохо	23	6,8%
Как вы оцениваете уровень руководства курсовой/ дипломной работой:	хорошо	206	61,1%
	скорее хорошо	110	32,6%
	скорее плохо	13	3,9%
	плохо	8	2,4%
Оцените уровень организации практики (в т.ч. производственной, преддипломной, научно-исследовательской):	хорошо	191	56,7%
	скорее хорошо	120	35,6%
	скорее плохо	15	4,5%
	плохо	10	3,0%
Как вы оцениваете выполнение преподавателями графиков индивидуальных консультаций:	хорошо	215	63,8%
	скорее хорошо	110	32,6%
	скорее плохо	10	3,0%
	плохо	2	0,6%

По результатам анкетирования подготовлен отчет, сформулированы выводы и предложения. Отчеты обсуждены на заседании Ученого совета филиала.

## 2.6. Контингент обучающихся

По состоянию на 01.01.2018 г. количество обучающихся по программам ВО – 1419 чел., в том числе за счет средств федерального бюджета – 483 чел. (34%), с оплатой стоимости обучения – 936 чел. (66%), в академическом отпуске находятся 4 человека. Структура контингента обучающихся:

### ОЧНАЯ ФОРМА:

- программы бакалавриата – 323 чел. (22,8%,) в том числе:
  - за счет средств федерального бюджета – 99 чел. (30,7%);
  - с оплатой стоимости обучения – 224 чел. (69,3%);

### ЗАОЧНАЯ ФОРМА:

- программы бакалавриата – 961 чел. (67,7%) в том числе:
  - за счет средств федерального бюджета – 374 чел. (38,9%);
  - с оплатой стоимости обучения – 587 чел. (61,1%);
- программы магистратуры – 135 чел. (9,5%,) в том числе:
  - за счет средств федерального бюджета – 10 чел. (7,4%);
  - с оплатой стоимости обучения – 125 чел. (92,6%).

По сравнению с 2016 годом контингент уменьшился на 61 чел., при этом анализ динамики за период с 2014 по 2017 г. позволяет сделать вывод о том, структура контингента обучающихся по форме оплаты обучения остается стабильной: несмотря на отрицательную динамику численности обучающихся, доля студентов с полным возмещением затрат на обучение на протяжении анализируемого периода практически не изменилась, и составляет более 70%, что свидетельствует о востребованности Липецкого филиала Финуниверситета на рынке образовательных услуг региона.

В текущем учебном году число отчисленных студентов составило 30 человек - 2,1% (снижение на 0,9% по сравнению с 2016 г.) (в 2017 учебном году было отчислено 44 человека).

Данные по количеству отчисленных студентов и причины отчисления представлены в таблице 8 (по состоянию на 01.04.2018г.).

Таблица 8

## Информация о причинах отчисления и количестве отчисленных

Причина отчисления	Количество отчисленных
По собственному желанию	10
Неоплата обучения	17
Академическая неуспеваемость	1
Перевод в другой ВУЗ	1
По иным причинам	1
ИТОГО	30

В периоды кампаний по переводам и восстановлением было восстановлено 41 человек, из них 22 человека зачислены в порядке перевода из других образовательных организаций, 15 человек восстановились из числа ранее отчисленных.

## 2.7. Библиотечно-информационное обеспечение реализуемых образовательных программ.

Липецкий филиал имеет библиотеку общей площадью 119,7 кв. м., в том числе читальный зал (70,1 кв. м.) на 44 посадочных места. В читальном зале созданы комфортные условия для работы читателей: имеется 2 кондиционера, освещение соответствует санитарным нормам. Для сотрудников библиотеки установлено 2 рабочих компьютера, принтер, в читальном зале для студентов и преподавателей - 18 компьютеров. Использование рабочих компьютеров дает возможность через базы данных оперативно и качественно выполнять запросы читателей. Все компьютеры объединены в локальную сеть, имеют доступ к сети Интернет, к общеуниверситетским ресурсам.

Сотрудники библиотеки ведут справочно-библиографическую работу. Так за отчетный период каталоги (алфавитный, систематический, предметный) были пополнены на 186 карточек, а электронный каталог увеличился на 1467 записей. Всего общее количество записей электронного каталога составляет 29944, в том числе база данных «Книги» содержит 2562 записей, база данных «Учебно-методическая литература» - 342 записи, база данных «Картотека статей» - 26977 записи, база данных «Каталог периодики» - 29 записей, база данных «Периодика» - 34 записи. За отчетный период выпущено 13 бюллетеней новых поступлений (2- новые книги и 11 новых поступлений журнальных статей) и 1 библиографический указатель: «Труды преподавателей Липецкого филиала Финуниверситета за 2017 год».

Библиотекой за 2017 год и первый квартал 2018 года было выполнено более 2918 различных библиографических справок и консультаций.

С 2015 года филиал начал самостоятельно комплектовать библиотечный фонд. Так за три года было закуплено 3983 экземпляров новых изданий. Характеристика поступлений в библиотеку Липецкого филиала по видам изданий за три года представлена в таблице 8.

Таблица 9

Характеристика поступлений в библиотеку по видам изданий за 2015-2017 гг.

Вид изданий:	Поступило			
	2015 год	2016 год	2017 год	Всего
учебная литература	1246	1205	748	3199
научная литература	89	140	145	374
периодические издания	180	114	116	410
Всего	1515	1459	1009	3983

Общий объем фонда по состоянию на 01.04.2018 г. составляет 22724 экз., в том числе учебная литература – 19126 экз., научная – 1682 экз., учебно-методическая – 810 экз., периодические издания – 1106 экз. Структура фонда библиотеки Липецкого филиала по видам изданий за три года отражен в таблице 10.

Таблица 10.

Структура фонда библиотеки Липецкого филиала за 2015-2017 гг.

Вид изданий:	2015 год	2016 год	2017 год
учебная литература	18381	19586	19126
научная литература	1676	1681	1682
учебно-методическая литература	3894	3894	810
периодические издания	1693	1491	1106
Общий фонд	25644	26652	22724

За отчетный период общая книговыдача составила 25319 экз., в том числе учебной литературы – 14836 экз., научной – 779 экз., периодических изданий – 79704 экз. Обращаемость фонда составляет 1,3 единиц, посещаемость – 4,2, а читаемость – 17,0.

Обеспеченность учебной, учебно-методической и научной литературой, изданиями периодической печати в целом по библиотеке на 01.04.2018г. составляет 15,2.

Обеспеченность основной учебной, учебно-методической литературой (экземпляров) на одного обучающегося по циклам дисциплин соответствует нормативу 0,25 для студентов бакалавриата и магистратуры.

Вся учебно-методическая литература имеется в электронном виде, это дает возможность 100% обеспечения всех студентов, а степень новизны составляет 100%.

В методическом кабинете филиала, компьютерных классах и читальном зале библиотеки студентам предоставлен бесплатный доступ по логину и паролю к образовательному portalу Финансового университета и portalу

электронного обучения «Эльфа». По состоянию на 01.01.2018 г. на портале «Эльфа» и образовательных ресурсах Финуниверситета зарегистрировано 1494 пользователя, а число посещений электронных ресурсов составляет 17521. Таким образом, в учебном процессе, помимо литературы на бумажных носителях широко используются Интернет-версии компьютерных обучающих программ (КОПР), электронные версии учебно-методической литературы (ЭУМЛ), обзорных (установочных) лекций и электронные версии учебников, учебных пособий размещенных в электронно-библиотечных системах: «Знаниум», «Юрайт», «Book», «Гребенников», «Elibrari» и др. Количество изданий в ЭБС по состоянию на 01.12.2017 года составило 106882 наименования. Кроме этого, в электронно-библиотечных системах «Знаниум», «Book», «Университетская библиотека», «Лань» образовательные ресурсы предоставлены в формах адаптированных к обучению лиц с ограниченными возможностями здоровья и составляют 103882 наименования изданий.

За 2017 год и первый квартал 2018 года было организовано и проведено 49 мероприятий, в том числе 1 акция «Книга ищет читателя», 2 выставки - новых книжных поступлений, 1 – «Труды преподавателей Липецкого филиала Финуниверситета», 26 – книжных тематических, 11 – виртуальных (9 из них к знаменательным датам и событиям), 6 - выставок-экспозиций (5 из них проведены совместно с Государственным архивом новейшей истории Липецкой области), 2- выставки-просмотра (одна проведена совместно с ИД «ИНФРА-М», другая - совместно с Липецкой областной универсальной научной библиотекой). Проведенные выставки были направлены на повышение интереса к научной деятельности, имели познавательный, патриотический, воспитательный характер.

Библиотекой регулярно выпускает «Указатель трудов преподавателей филиала», бюллетени новых поступлений, организует выставки и экспозиции. Перечень выставок, проведенных библиотекой Липецкого филиала Финуниверситета за отчетный период (01.01.2017 – 01.04.2018) приведен в приложении 10.

Для организации учебного процесса в соответствии с образовательными стандартами в филиале имеется 2 компьютерных класса, методический кабинет и читальный зал, оборудованные компьютерами.

В Липецком филиале Финуниверситета в эксплуатации находится 131 ПК, объединенных в локальную сеть. Филиал подключен к сети Internet без ограничения объема трафика. Тип канала – ВОЛС, скорость – 50 Мбит/с. Сотрудники филиала используют 29 ПК. Все аудитории филиала, используемые для проведения занятий со студентами, оборудованы средствами вычислительной техники.

Филиал использует следующее основное специальное ПО для решения организационно-управленческих задач: систему электронного документооборота «Directum», оптического распознавания текстов Fine Reader, систему нелинейного видеомонтажа Pinnacle Systems Studio HD, а

также программный комплекс для учета на основе 1С (Бухгалтерия 8.3, Зарплата-кадры 8.3).

Здание филиала на 90 % покрыто зонами WI-FI доступа к сети Интернет двумя провайдерами: ЗАО «Ростелеком» и ЗАО «ЭР-Телеком Холдинг» (DOM.RU). Со всех компьютеров для студентов и преподавателей имеется доступ к сети Internet, доступ к почтовым сервисам.

В учебном процессе используется 102 ПК. Студентам доступны 80 ПК, из них для on-line тестирования студентов доступно 80 ПК.

Для проведения лекционных и практических занятий, с презентациями, используются 15 аудиторий (КК1, КК2, 206, 207, 303, 305, 306, 308, 404, 406, 407, 410, 501, 505, 508) со стационарно установленными мультимедиа комплектами (1 ПК + 1 мультимедиа проектор + 1 стационарно установленный экран). В учебном процессе используются 2 ноутбука, 3 переносных проектора, 3 переносных экрана.

Для проведения занятий по иностранному языку оборудован лингафонный кабинет (ауд. 409).

Количество персональных компьютеров, используемых в учебном процессе на одного обучаемого (приведенный контингент) – 0,30 (из них 65% не старше 5 лет).

Для обеспечения образовательного процесса в филиале используется лицензионное системное, прикладное и специализированное программное обеспечение (ПО). Все ПК работают под управлением операционных систем Microsoft Windows 7, 8 (таблица 11). Специалистами отдела вычислительной техники филиала самостоятельно разработано 6 единиц ПО.

Таблица 11

Количество лицензионных программ, баз данных, кроме средств  
общего назначения

Наименование показателей	Количество единиц
Обучающие компьютерные программы по отдельным предметам или темам	237
Профессиональные пакеты программ по специальностям	13
Программы компьютерного тестирования	2
Электронные версии справочников, энциклопедий, словарей и т.п.	-
Электронные версии учебных пособий по отдельным предметам или темам	4
Электронные библиотечные системы	18
Специальные программные средства для научных исследований	-
Программы для решения организационных, управленческих и экономических задач учреждения	7
Другие программные средства	13

## 2.8. Качество кадрового обеспечения подготовки выпускников.

По состоянию на 01.04.2018 г. в филиале работает 34 штатных преподавателя (снижение на 5 чел.) и 14 внешних совместителей (увеличение



на 3 чел.). Учёные степени имеют 39 человек (снижение на 5 чел.), из них: 5 докторов наук и 34 кандидатов наук (снижение на 5 чел.), таким образом, 82% преподавателей имеют ученую степень (снижение на 6%). Средний возраст преподавателей составляет 44 года.

Для ведения специальных дисциплин для работы в штате на условиях внешнего совместительства привлекаются ведущие специалисты-практики предприятий, организаций, финансовых органов региона. В качестве председателей и заместителей председателей ГЭК было привлечено 21 человек (увеличение на 31% по сравнению с 2016 годом) из 16 управлений, департаментов, отделов администрации Липецкой области и города Липецка, предприятий и организаций региона.

Возрастная структура ППС Липецкого филиала Финуниверситета по должностям представлена в таблице 12, средний возраст научно-педагогических работников кафедр – в таблице 13.

Анализ возрастной структуры научно-педагогических работников свидетельствует о наличии хорошего потенциала профессорско-преподавательских кадров высшей квалификации – доцентов и профессоров (таблица 11), средний возраст по филиалу составляет 44 года.

Таблица 12

Возрастная структура ППС Липецкого филиала Финуниверситета по  
ДОЛЖНОСТЯМ

Должность	Всего	До 39 лет	40-49 лет	50-59	Более 60 лет
Штатные преподаватели, в том числе:	34	14	10	8	2
-заведующие кафедрами	4	-	3	1	-
-профессора	2	-	1	1	-
-доценты	17	7	4	4	2
-старшие преподаватели	11	7	2	2	-
Внешние совместители	14	7	4	3	-
Итого:	48	21	14	11	2

Выпускающими кафедрами являются: «Бухгалтерский учет, аудит, статистика», «Финансы и кредит», «Экономика, менеджмент и маркетинг», «Информатика, математика и общегуманитарные науки». Кафедры полностью обеспечивают подготовку студентов по дисциплинам, а также руководство научно-исследовательской работой и практикой студентов.

Таблица 13

Средний возраст преподавателей филиала

Кафедра	Средний возраст, лет
«Бухгалтерский учет, аудит, статистика»	43
«Информатика, математика и общегуманитарные науки»	41
«Финансы и кредит»	45
«Экономика, менеджмент и маркетинг»	45

## 2.9. Повышение квалификации научно-педагогических работников.

Согласно плану повышения квалификации на 2017 г. 13 преподавателей филиала запланировали и повысили квалификацию. Однако по формам повышения квалификации план значительно перевыполнен: по факту повышение квалификации прошли 18, в том числе 4 – в реальном секторе экономики.

В таблице 14 приведены данные о выполнении плана повышения квалификации на 2017 г. в разрезе кафедр филиала.

Отмечается высокий процент использования такой формы повышения квалификации, как «стажировка в реальном секторе экономики»: в 2016 г. – 3 чел. (Кондрашин Ю.А., Кукина Е.Е., Нестерова Н.Н.), в 2017 г. – 4 чел. (Донской Д.А., Коротков Е.А., Спесивцев В.А., Целыковская А.А.).

Таблица 14

Данные о выполнении плана повышения квалификации на 2017 г. преподавателями Липецкого филиала

Кафедра	Количество преподавателей, планировавших повышение квалификации в 2017 г. <b>(план)</b>		Количество преподавателей, повысивших квалификацию в 2017 г. <b>(факт)</b>	
	всего	В том числе ФПКП других вузов	всего	В том числе ФПКП других вузов
«Бухгалтерский учет, аудит, статистика»	1	0	2	1
«Финансы и кредит»	3	0	5	2
«Экономика, менеджмент и маркетинг»	4	0	5	2
«Информатика, математика и общегуманитарные науки»	5	3	6	2
<b>ИТОГО</b>	<b>13</b>	<b>2</b>	<b>18</b>	<b>7</b>

Повышение квалификации также прошли 8 человек (увеличение на 7 человек к уровню 2016 г.), относящиеся к категории административно-хозяйственных работников.

### 3. Научно-исследовательская деятельность

#### 3.1. Научно-исследовательская работа преподавателей

Научный потенциал филиала представлен 4 кафедрами, научно-исследовательская работа которых предусматривает проведение фундаментальных и прикладных исследований, создание и коммерциализация разработок и технологий в соответствии с приоритетными направлениями развития Финуниверситета: 1) финансовое обеспечение развития экономики и социальной сферы; 2) корпоративное управление в реальном и финансово-банковском секторе; 3) информационно-аналитическое обеспечение систем управления в условиях использования информационных технологий; 4) экономическая безопасность; 5) глобализация и институциональная модернизация мировой финансовой системы; 6) неэкономические факторы устойчивого социально-экономического развития.

Научно-исследовательская работа кафедр включает исследования по госбюджетным темам и хоздоговорным НИР. Научная работа на кафедрах ведется в соответствии с планом научной работы кафедры в согласовании с планами научной работы филиала и Финансового университета. Планы и отчеты НИР кафедр заслушиваются на заседаниях кафедр и утверждаются на Ученом совете. В течение отчетного периода все запланированные научные мероприятия выполняются в срок и в полном объеме.

Тематика госбюджетных исследований определяется Приоритетными направлениями развития Финансового университета и Филиала («Программа развития федерального государственного образовательного бюджетного учреждения высшего профессионального образования «Финансовый университет при Правительстве Российской Федерации» на 2013 – 2020 годы», одобрена решением Ученого совета 24.01.2013 г.).

В рамках общеуниверситетской комплексной темы «Устойчивое развитие России в условиях глобальных изменений» на период 2014-2018гг. в рамках Общефилиальной комплексной темы научно-исследовательской работы филиала: «Исследование социально-экономических процессов и явлений устойчивого развития территорий России в условиях глобальных изменений» проведены исследования по 10 кафедральным подтемам с привлечением 43 научно-педагогических работников:

1. «Совершенствование механизма исследования предпринимательских рисков в условиях реализации инновационно-инвестиционных проектов», руководитель: Корякина Т.В., к.э.н., зав. каф. «Экономика, менеджмент и маркетинг» (объем отчетных материалов 1,0 п.л.);

2. «Механизм, опосредующий условия по формированию и развитию конкурентоспособности трудовых ресурсов субъектов РФ в условиях глобализации экономики», руководитель: Исмайлова Т.Ю., к.э.н., доцент «Экономика, менеджмент и маркетинг» (объем отчетных материалов 1,0 п.л.);

3. «Теория и методология внедрения инноваций с применением аутсорсинговых технологий», руководитель: Ракитина И.С., к.э.н., доцент «Финансы и кредит» (объем отчетных материалов 2,0 п.л.);

4. «Организация системы маркетингового управления продвижение курортных территорий Российской Федерации», руководитель: Стрельникова Т.Д., д.г.н., доцент кафедры «Экономика, менеджмент и маркетинг» (объем отчетных материалов 1,0 п.л.);

5. «Развитие учетно-аналитической системы предприятия в современных экономических условиях», руководитель: Морозова Н.С, к.э.н., зав. каф. «Бухгалтерский учет, аудит, статистика» (объем отчетных материалов 14,9 п.л.);

6. «Моделирование поведения региональных социально-экономических систем на основе информационных технологий», руководитель: Уродовских В.Н., к.т.н., доцент кафедры «Информатика, математика и общегуманитарные науки» (объем отчетных материалов 1,0 п.л.);

7. «Стратегия социально ориентированного развития сельских территорий», руководитель: Смылова О.Ю., д.э.н., доцент кафедры «Экономика, менеджмент и маркетинг» (объем отчетных материалов 3,0 п.л.);

8. «Социально-динамическая концепция внутригрупповых отношений в Российских компаниях», руководитель: Кидинов А.В., д.п.н., зав. каф. «Информатика, математика и общегуманитарные науки» (объем отчетных материалов 1,0 п.л.);

9. «Развитие социально ориентированных некоммерческих организаций региона», руководитель: Корякина Т.В., к.э.н., зав. каф. «Экономика, менеджмент и маркетинг» (объем отчетных материалов 1,0 п.л.)

10. «Управление мобильностью трудовых ресурсов», руководитель: Исмалова Т.Ю., к.э.н., зав. каф. «Экономика, менеджмент и маркетинг» (объем отчетных материалов 1,0 п.л.).

Результаты исследований докладывались на конференциях, опубликованы в периодических журналах, сборниках научных работ и доступны студентам филиала в читальном зале библиотеки через электронный каталог для использования в образовательном процессе.

Информация о проведенных в 2017 году научно-практических мероприятиях, результаты которых также используются в учебном процессе, представлена в приложении 6.

Сведения о постоянно действующих научно-практических семинарах структурных подразделений филиала представлены в приложении 7.

Научно-исследовательская работа преподавателей филиала носит систематический и результативный характер. Это во многом определяется наличием мероприятий внутри кафедр, которые дают возможность развивать исследования различной научной направленности, а также взаимодействовать между кафедрами, решая общие проблемы на уровне проведения семинаров, конференций, круглых столов и совместных публикаций.

Динамика организации научных мероприятий, представленная на рисунке 1, указывает на сохраняющийся рост научно-исследовательской активности в филиале и увеличение числа общефилиальных, межкафедральных и внутрикафедральных научных мероприятий.



Рисунок 1. Динамика проведения научных мероприятий в Липецком филиале Финуниверситета

В период 2015-2017 гг. преподаватели филиала к.г.н., доцент Нестерова Н.Н. и д.э.н. доцент Смыслова О.Ю. совместно с Департаментом макрорегулирования и регионального развития Финансового университета при Правительстве РФ (г. Москва) под руководством к.э.н. Строева П.В. приняли участие в разработке прикладного научного исследования в рамках Государственного задания на тему ««Модели и методы макроэкономического и пространственного регулирования устойчивого развития России на базе геоинформационной системы» (приказ 1508п-П17 от 07.03.2017г., ВТК-ГЗ-17-17).

По хоздоговорной тематике по заказу коммерческих организаций НПР филиала выполнено 10 проектов с участием 42 преподавателей. В рамках гранатового финансирования научно-исследовательской деятельности Липецкий филиал Финуниверситета впервые выиграл грант на 13,5 млн. руб. и обеспечил, тем самым, выполнение показателя мониторинга эффективности в научно-исследовательской деятельности на 137,4%. Общая сумма поступлений от научно-исследовательской деятельности филиала за 2017 год составила 3523 тыс.руб., что на 180,5% больше предыдущего периода.

Публикационная активность НПР филиала имеет стабильную тенденцию роста. В 2017 году по сравнению с 2016 годом увеличились: общее число публикаций - с 2089 до 2175; суммарное число цитирований авторов вуза - с 4079 до 4505; общее число публикаций в Web of Science и Scopus - с 7 до 15; суммарное число цитирований авторов вуза в Web of Science и Scopus -

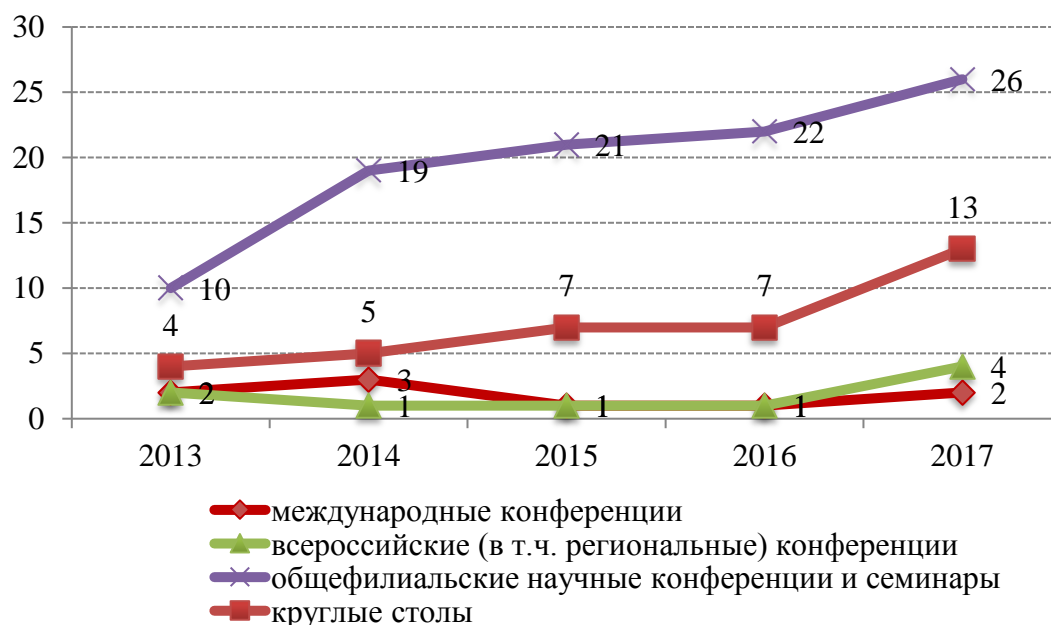
с 11 до 18; средневзвешенный импакт - фактор публикуемых изданий - с 0,363 до 0,385; индекс Хирша вуза - с 25 до 28.

Динамика основных показателей результативности научной деятельности научно-педагогических работников филиала представлена в таблице 15.

В филиале продолжается поэтапное формирование научных школ. В результате проводимых мероприятий по привлечению профильных докторов наук и, учитывая существующий научный потенциал Филиала, ведутся работы по формированию научной школы «Управление устойчивым развитием территорий» на базе кафедр «Экономика, менеджмент и маркетинг» и «Бухгалтерский учет, аудит, статистика» (совместно с другими кафедрами Филиала). Научный потенциал в этом направлении можно оценить как высокий. Семь преподавателей активно работают над докторскими диссертациями (Нестерова Н.Н., Морозова Н.С., Исмаилова Т.Ю., Логунова И.В., Линченко А.А., Соколов Д.В.) и четыре человека над кандидатскими диссертациями (Иванова А.А., Казаков С.В., Исмаилова И.В.). Показательным результатом проведенной в 2017 году работы явилась успешная защита старшими преподавателями Осиповой И.В. и Самойловой Т.Д. кандидатских диссертаций по специальности 08.00.05 Экономика и управление народным хозяйством.

Таблица 15

Научно-исследовательская работа кафедр филиала  
за период с 2013 по 2017 гг.

Название показателя	2013г.	2014г.	2015г.	2016г.	2017г.
Статьи, опубликованные преподавателями кафедр филиала в журналах, рекомендованных ВАК РФ	49	44	68	50	57
Статьи преподавателей кафедр филиалов, изданные в научной периодике, индексируемой иностранными и российскими организациями (Web of Science, Scopus, Российский индекс цитирования)	60	139	147	111	148
Количество монографий, в том числе глав монографий и других научных изданий, выпущенных за последний год, авторами которых являются работники кафедр филиалов (за исключением статей и тезисов докладов)	9	6	9	5	9
Доклады и тезисы докладов, опубликованные работниками кафедр филиалов в трудах конференций, симпозиумов, семинаров за год	103	95	115	110	103
Объем научно-исследовательских работ, тыс. руб.	530	791,1	999,5	1951,6	3523,0

Особое внимание в филиале уделяется повышению интенсивности научного общения, которая обусловлена не только использованием

современных информационных технологий, но и повышением качества проводимых научных мероприятий: широко используется видеоконференцсвязь, позволяющая в режиме реального времени проводить обсуждение научных вопросов, привлекая к дискуссии ученых из других вузов страны и зарубежья.

Липецкий филиал традиционно раз в год проводит крупномасштабную международную научно-практическую конференцию по актуальным направлениям развития экономики и финансовой сферы. Так в 2017 году филиалом была организована совместно с администрацией Липецкой области международная научно-практическая конференция на тему: «Современные подходы к формированию эффективной системы жизнеобеспечения населения». В конференции приняли участие около 300 участников, среди которых представители зарубежных стран, органов власти Липецкой области и города Липецка, Тамбовской и Белгородской областей, научных организаций и образовательных учреждений регионов Российской Федерации, руководители предприятий социально ориентированного бизнеса, финансового сектора, общественных организаций, а также преподаватели и студенты высших и средних учебных заведений.

Обсуждаемые на конференции вопросы позволили сформировать у участников более комплексное представление о механизмах построения и стратегических направлениях развития эффективной системы жизнеобеспечения населения, новых формах и вероятных сценариях социально-экономического образа жизни и деятельности общества в будущем и соответственно выработать наиболее эффективные траектории повышения уровня и качества жизни населения различных территорий.

По итогам конференции материалы участников опубликованы в четырех спецвыпусках международного периодического журнала «Центральный научный вестник», который входит в систему Российского индекса научного цитирования (РИНЦ).

### 3.2. Научно-исследовательская работа студентов

Научно-исследовательская работа студентов (НИРС) в Липецком филиале Финуниверситета носит обязательный характер и осуществляется во взаимодействии с кафедрами, Научным студенческим обществом и другими студенческими объединениями. Данная работа ведется по основным направлениям исследований кафедр. Студенты и магистранты включены в систему научных мероприятий кафедр: конференции, открытые лекции и мастер классы, семинары и студенческие кружки, что позитивно влияет на вовлечение их в научную деятельность, повышает заинтересованность в публикациях результатов своих исследований и способствует качественному выполнению курсовых и выпускных квалификационных работ.

Особенностями развития системы НИРС филиала является совершенствование формата традиционных научных мероприятий и организация участия в новых студенческих научных мероприятиях, повышение массовости и эффективности научно-исследовательской работы студентов. Динамика участия студентов в научных мероприятиях отражена в таблице 16.

Таблица 16

Показатели участия студентов филиала в научных мероприятиях  
за 2013 – 2017 гг.

Показатели	2013	2014	2015	2016	2017
Количество статей, опубликованных студентами под руководством преподавателей кафедр филиала	95	103	110	149	156
Студенты кафедр филиала, участвовавшие в научных мероприятиях, всего чел.	1097	1251	1316	1220	1373
Количество студентов кафедр филиала, участвовавших с докладами (в т.ч. в соавторстве с преподавателями кафедр) на научных конференциях, чел.	303	389	395	405	402
Работы студентов, участвовавших на различных конкурсах, олимпиадах, ед.	10	48	52	50	95
Количество студентов, получивших награды на конкурсах	6	31	39	41	73

Участие студентов в ежегодных конкурсах научных работ, международных, всероссийских и межвузовских научно-практических конференциях и семинарах направлено на формирование универсальных компетенций, установленных требованиями ФГОС ВО по соответствующим направлениям подготовки и служит дополнительным стимулом для повышения их научно-исследовательской активности и развития способностей к оценке, обобщению и интерпретации результатов исследуемых процессов, относящихся к области профессиональной деятельности.

#### 4. Международная деятельность

Работа по международному сотрудничеству филиала включает следующие мероприятия:

- привлечение студентов иностранных государств для обучения в Липецком филиале Финуниверситета;
- участие студентов филиала в программах международной академической мобильности (обучение в зарубежных вузах);
- заключение договоров о научном сотрудничестве с зарубежными вузами;
- организация международных научно-практических конференций и семинаров;



- организация участия преподавателей в работе международных научно-практических конференций и семинаров;
- издание сборников материалов международных конференций;
- проведение международных студенческих конференций;
- организация международных конкурсов научных студенческих работ;
- организация публикации научных работ преподавателей в зарубежных изданиях.

По состоянию на 01.01.2018 в г. в Липецком филиале Финуниверситета обучается 26 студентов иностранных государств. Филиал проводит работу по привлечению студентов данной категории, о чем свидетельствует рост их численности за период с 2013 по 2017 гг. (таблица 17).

Филиал активно занимается поддержанием и расширением международных отношений, в том числе для создания условий и содействия мобильности студентов и преподавателей. Результатом развития международной деятельности стала победа студентки филиала Савиловой Е.А. в конкурсе по программам международной академической мобильности Финансового университета. Студентка Липецкого филиала Финуниверситета Савилова Е.А. прошла бесплатное обучение в течение 1 семестра в Национальном университете Каннин-Вонджу (Южная Корея) с 01.02.2017 по 31.08.2017.

Таблица 17

Динамика численности студентов иностранных государств в Липецком филиале Финуниверситета за 2012 – 2017 гг.

Страна	2013		2014		2015		2016		2017	
	заочная	очная	заочная	очная	заочная	очная	заочная	очная	заочная	очная
Азербайджан	2		4		4		6	1	6	1
Армения	3		3		1		2		1	
Беларусь					1		1			
Казахстан	6		5	1	6		5		4	1
Молдова	1		1		2					
Туркмения				1	1		2		2	
Узбекистан	4		5		6		6		5	1
Украина	2		3		4	1	3	1	4	1
ИТОГО	18		23		26		27		26	

В Липецком филиале предпринимаются меры в направлении интеграции в международное научно-образовательное сообщество. Эта работа организуется по линии совместного проведения научно-практических мероприятий.

Сотрудничество с Особой экономической зоной Промышленно-производственного типа «Липецк» способствует привлечению руководителей иностранных предприятий (ООО «СЭСТ-ЛЮВЭ» Италия, ООО «Бекарт Липецк» Бельгия и др.), размещенных на территории ОЭЗ, к участию в

международных научно-практических конференциях и круглых столах, проводимых филиалом.

Длительные отношения в рамках научного сотрудничества установлены с высшими учебными заведениями Казахстана, Таджикистана, Киргизии и Украины. Международные научные контакты поддерживаются и по линии очного участия преподавателей филиала в научно-практических конференциях, программах повышения квалификации, семинарах соответствующего уровня. За 2017 год преподавателями филиала были осуществлены 3 подобного рода заграничные командировки (приложение 8).

В 2017 году было продолжено международное научное сотрудничество филиала с зарубежными партнерами из Федеративной Республики Германии и Республики Беларусь. В частности, было расширено взаимодействие с Андреасом Буллером, доктором философии, референтом социального министерства федеральной земли Баден-Вюртемберг. В результате была подготовлена статья А. Буллера, А.А. Линченко "Память тела и биография в пространстве исторической культуры". Статья была опубликована в журнале "Вопросы философии" за 2017. № 12 (журнал индексируется в Scopus и Web of Science). Научным сотрудником филиала А.А. Линченко была опубликована научная статья в немецком журнале Osteuropa (Revolution schlecht, Tradition gut. Russlands Parteien und die Oktoberrevolution (Osteuropa 6-8/2017. Журнал индексируется в Scopus и Web of Science).

Также в 2017 году было продолжено развитие сотрудничества в научной сфере и с представителями Республики Беларусь. В частности, А.А. Линченко (Липецкий филиал Финуниверситета) и Е.В. Беляевой и ее коллегами (философский факультет Белорусского государственного университета) была подготовлена совместная заявка на международный конкурс грантов РФФИ-БРФФИ № 18-511-00001 «Моральная составляющая исторической рефлексии и коммеморативных практик исторической культуры». Результаты рассмотрения заявки на грант будут известны в мае 2018 года.

Сотрудниками филиала были подготовлены две заявки на получение международных стипендий: в ДААД (ФРГ) и Европейский университет (Италия). Заявка на предоставление международной стипендии по программе ДААД получила поддержку и будет реализована в 2018 году.

В общей сложности за период 2013-2017 гг. филиалом и на базе филиала организовано 7 мероприятий с международным участием, в которых приняло участие более 700 человек.

## **5. Внеучебная работа**

Социально-воспитательная работа является составной частью образовательной деятельности Липецкого филиала Финуниверситета.

Главная цель воспитательной работы – формирование всесторонне развитой личности будущего специалиста. При реализации главной цели воспитательной работы со студентами филиал решает следующие задачи:

- формирование активной гражданской позиции и уважения к закону;
- развитие чувства долга и социальной ответственности за свои поведенческие действия и принимаемые решения;
- формирование и развитие коммуникативных умений и навыков управления в различных формах студенческого самоуправления и общественной жизни;
- развитие духовно-нравственных и культурных качеств личности;
- формирование потребности в творческой реализации своих способностей и в здоровом образе жизни;
- формирование этической культуры, соблюдения этических норм и правил межличностного общения.

В Липецком филиале Финуниверситета созданы условия для проведения воспитательной работы во внеучебное время:

1. Для проведения заседаний Студенческого совета определена аудитория №508 с презентационным оборудованием и доступом в Интернет.

2. Оформлены информационные стенды (о работе Студенческого совета, для регулярной стенной газеты, для информации о проводимых в филиале научно-студенческих конференциях и мероприятиях, «Доска почета» для информации о награждении и поощрении лучших студентов). В аудитории № 508 созданы необходимые условия для проведения конкурсов и студенческих вечеров.

3. В качестве импровизированной сцены студенты используют подиум аудитории, а для проведения массовых мероприятий имеется необходимая акустическая аппаратура.

4. В библиотеке филиала созданы условия для работы с дополнительной литературой по общеобразовательным предметам, имеются подписные издания (политические, специальные газеты и журналы). К памятным датам и праздникам ежемесячно готовятся тематические книжные выставки.

5. В музее филиала, созданном силами студентов и преподавателей, оформлены стенды, рассказывающие об истории становления нашего учебного заведения, о профессорско-преподавательском составе, о знаменитых выпускниках филиала, о преподавателях-участниках Великой Отечественной войны.

Воспитательная работа в Липецком филиале Финуниверситета проводится в соответствии с Концепцией воспитательной работы в Финансовом университете, утвержденной ректором, Положением о кураторе, Положении о направлении студента Финансового университета на мероприятие и в соответствии с ежегодно разрабатываемым и утверждаемым планом воспитательной работы.

Концепция дает теоретическое обоснование воспитательной работы в Финансовом университете и определяет ее базовые принципы, цели, задачи и

основные направления. Главная цель высшего профессионального образования – воспитание специалистов, способных работать в новых социально – экономических условиях.

В соответствии с Концепцией к основным принципам воспитательной работы относятся:

- принцип приоритета общечеловеческих гуманистических ценностей, идущих от потребностей личности в духовном и физическом развитии, необходимости формирования гражданской позиции, патриотических чувств, способности к труду и жизни в условиях современной цивилизации и демократии, толерантности, творческой направленности, коммуникативных и лидерских черт личности;

- принцип демократизма, предполагающих равноправие, партнерство, гармонию интересов общества и личности;

- принцип системности, предполагающий целостность, последовательность и преемственность воспитательного процесса;

- принцип единства профессионализации и социализации;

- принцип обеспечения правовой просвещенности;

- деятельностный подход к воспитанию, нацеливающий на развитие общественной активности, коммуникативных и лидерских черт;

- творческий характер, динамизм жизнедеятельности студенчества;

- принципы личностно-ориентированного воспитания, самовоспитания в сочетании с коллективными формами деятельности;

- принцип учета индивидуальных особенностей и возможностей студентов;

- принцип связи воспитания с жизнью общества государства;

- принцип вариативности, подразумевающий выбор оптимальных форм и методов воспитания деятельности.

Основными задачами в работе со студентами филиала, отраженными в плане на 2017 год, были:

- планомерная работа по гражданскому и патриотическому воспитанию;

- воспитание политической грамотности и толерантности;

- противодействие терроризму и экстремистской деятельности;

- формирование антикоррупционного мировоззрения;

- формирование культуры, здоровья, нравственно-эстетического чувства;

- формирование у студентов экологического сознания, бережного отношения к природе;

- проведение профилактики антисоциального поведения студентов.

Для решения этих задач в план социально-воспитательной работы включены следующие основные разделы:

1. Реализация комплекса мероприятий воспитательной работы в рамках учебного процесса и научно-исследовательской работы студентов;

2. Реализация системы подготовки преподавателей и работников филиала, занимающихся различными направлениями воспитания студентов;
3. Работа по гражданско-патриотическому и интернациональному воспитанию студентов филиала;
4. Мероприятия филиала к знаменательным, праздничным и профессиональным датам;
5. Традиционные мероприятия филиала;
6. Работа со Студенческим советом филиала;
7. Благотворительные акции и волонтерство;
8. Работа с творческими коллективами, студиями и клубами по интересам;
9. Работа с молодежными организациями г. Липецка и Липецкой области;
10. Лекции, семинары, круглые столы;
11. Организация выставок;
12. Трудовое воспитание;
13. Взаимодействие с системой довузовской подготовки;
14. Информационное обеспечение воспитательной работы в филиале.

В план воспитательной работы были также включены мероприятия в соответствии с информационными письмами региональных органов управления образования.

Воспитательная работа в Липецком филиале Финуниверситета реализуется на трех уровнях: филиала, Совета кураторов, Студенческого совета.

#### 1. Уровень филиала.

Работу осуществляет заместитель директора по воспитательной работе, который:

- анализирует проблемы, тенденции развития и результаты воспитательного процесса, форму и содержание организуемых и посещаемых мероприятий в рамках воспитательной деятельности;
- осуществляет планирование работы Совета кураторов и Студенческого совета;
- анализирует результативность воспитательной работы на кафедрах;
- осуществляет контроль за обеспечением стипендиального фонда, социальной поддержкой и иными формами материального обеспечения различных категорий студентов;
- обеспечивает проведение воспитательной, культурной, спортивной и физкультурно-оздоровительной деятельности в филиале.

#### 2. Уровень Совета кураторов.

Воспитательную работу осуществляют непосредственно кураторы студенческих групп (общее число кураторов, утвержденных приказом директора филиала – 29 человек на 01.09.2017г.) под руководством Председателя Совета кураторов и в соответствии с Положением о Совете кураторов № 44/о от 20.12. 2013 г.)

Кураторы групп в соответствии с планом кураторской работы проводят кураторские часы. На очной форме обучения такие встречи проводятся не менее 2 раз в месяц, на заочной - не менее одного раза в 2 месяца. На встречах обсуждаются актуальные вопросы: об успеваемости студентов, об итогах ликвидации академических задолженностей, о правилах перевода студентов с платного обучения на бесплатное, об оплате за обучение, о профилактике нарушений студентами филиала «Правил внутреннего распорядка обучающихся Финансового университета» и другие.

### 3. Уровень Студенческого совета.

Студенческий совет действует на основании Положения о Студенческом совете Липецкого филиала Финуниверситета, утвержденного приказом № 43/о от 20.12. 2013 г. Структура Студенческого совета:

- Председатель Студенческого совета;
- Заместитель председателя Студенческого совета;
- Секретарь Студенческого совета;
- Председатели комитетов (клубов по интересам, кружков, секций и т.д.).

Студенческий совет оказывает содействие студентам и руководителям структурных подразделений Липецкого филиала Финуниверситета в решении учебных и научных задач, вопросов, связанных с образовательным и воспитательным процессами, организации досуга и быта студентов, принимает участие в организации и проведении конференций, заседаний круглых столов, организует посещение выставок и музеев, туристические поездки, осуществляет помощь в организации и проведении церемонии вручения дипломов, помогает преподавателям в привлечении абитуриентов, участвует в регулярных волонтерских акциях, осуществляет сотрудничество с молодежными организациями Липецкой области.

Контроль за реализацией концепции воспитательной работы осуществляется администрацией филиала. Отчеты о воспитательной работе кураторов студенческих групп, Студенческого совета заслушиваются на заседаниях Ученого совета филиала. Разделы по воспитательной работе включаются в отчеты преподавателей филиала, кураторов студенческих групп.

С целью повышения правовой культуры и гражданской ответственности студентов Липецкого филиала Финуниверситета, одну из основ которой составляет электоральная активность, ведется постоянная совместная работа с Избирательной комиссией города Липецка и Липецкой области посредством участия студентов и преподавателей в городских и областных мероприятиях: КВН-игре «Твой выбор» (в ноябре 2017 г. и в марте 2018 г.), фотоконкурсе #ВЫБОРЫ48, брейн-ринге «Твой выбор», фестивале молодежи «День молодого избирателя», викторине «Умники и умницы избирательного права» (1 июня 2017 года). Данные мероприятия посвящены вопросам избирательного права и процесса и способствуют как формированию активной гражданской позиции, так и правовой культуры студентов.

На базе Липецкого филиала Финуниверситета создан клуб «Волонтер», который осуществляет свою деятельность в рамках соглашения о сотрудничестве с городским отделом по работе с молодёжью администрации города Липецка, а также с Г(О)БУ «Центр развития добровольчества» при поддержке Управления молодежной политики Липецкой области.

В 2017 году студенты Липецкого филиала Финуниверситета приняли участие в таких волонтерских акциях, как

- областная добровольческая акция «Осенняя (Весенняя) Неделя молодёжного служения»,
- областная добровольческая акция «#СТОП ВИЧ/СПИД»,
- областной фестиваль самодеятельного творчества "Ярмарка талантов,
- областная акция «Заряжайся!»,
- областная акция «Волонтерский космический забег», посвященный Дню Космонавтики,
- областная акция «В капле крови-жизнь. День донора»,
- областная акция «Всемирный день борьбы с ВИЧ-СПИД»,
- областные мероприятия в рамках программы «Молодёжь-ЗА здоровый образ жизни»,
- областные мероприятия в рамках программы «Молодёжь в чистом городе»;
- организовали в университете добровольческую акцию «Подарок Деда Мороза»;
- организовали в университете творческие мастер-классы «Новогодняя мастерская».

Активисты Студенческого совета Липецкого филиала Финуниверситета являются постоянными участниками и призерами Молодёжного конвента «Диалог 2.0.», организованного отделом по работе с молодёжью, департаментом образования и департаментом культуры администрации города Липецка при поддержке управления молодежной политики Липецкой области. В 2017 году команда университета стала абсолютным победителем конвента. Также студенты Финуниверситета заняли 1 место во II Региональном Чемпионате «Молодые профессионалы» (Ворлдскиллс Россия) Липецкой области по компетенции «Предпринимательство». 6 апреля 2017 года в университете состоялся кейс-чемпионат «Управленческие переговоры», 21 апреля 2017 года и 6 февраля 2018 года прошли управленческие поединки «Битва первых». Участие в подобных мероприятиях позволяет обучающимся демонстрировать свои лучшие личностные и профессиональные компетенции, приобретать практические навыки в области политических, экономических и деловых отношений, изучать основные демократические процедуры гражданского общества, механизмы совершенствования форм самоуправления

Студенты университета приняли активное участие в городском Форуме молодежи «inФорум-2017» и в Форуме молодежи Липецкой области.

Спортивная деятельность в рамках воспитательной работы в Липецком филиале Финуниверситета реализуется как посредством освоения дисциплины учебного цикла «Элективные дисциплины по физической культуре и спорту», так и участия студентов в проектах и акциях, организованных совместно со спортивными и оздоровительными организациями города Липецка и Липецкой области. В 2017 году студенты Липецкого филиала Финуниверситета приняли участие в следующих спортивных состязаниях:

- XX областной молодёжный спортивный фестиваль «Универсиада-2017», организованный управлением молодежной политики Липецкой области, управлением физической культуры и спорта Липецкой области, Липецким государственным техническим университетом, Центром развития добровольчества, управлением образования и науки Липецкой области, Ассоциацией студентов Липецкой области, Липецкой областной общественной организацией «Российский Союз Молодежи» 5-6 апреля 2017 года,

- областном фестивале «Караван здоровья 3» 23 марта 2018 года,
- отборочных соревнованиях по минифутболу 24 апреля 2017 года,
- областной акции - забеге «Кросс наций-2017» 16 сентября 2017 года,
- областная спортивная игра «Велоквест» 1 июня 2017 года.

В целях выявления и борьбы с негативными явлениями общественной жизни (наркомания, алкоголизм, табакокурение, ювенальная преступность) в 2017 году осуществлялась работа по следующим направлениям:

- проведение планового анонимного анкетирования студентов на предмет их отношения к наркотикам;

- мониторинг и выявление обучающихся, склонных к употреблению наркотиков, токсических веществ, посредством психологического тестирования;

- проведение профилактических встреч с представителями ГУЗ «Липецкий областной центр по профилактике и борьбе со СПИД и инфекционными заболеваниями»;

- участие студентов филиала в заседаниях клуба «Правовое кино», организованного Липецким областным Советом депутатов и городским дворцом молодёжи «Октябрь».

Патриотический аспект воспитательной работы в филиале реализуется посредством участия студентов в совместных проектах с Управлением молодёжной политики Липецкой области, ОБУ «Центр патриотического воспитания населения Липецкой области» и МУ «Городской дворец молодёжи «Октябрь», которые осуществляют функции по созданию условий для развития и совершенствования системы гражданско-патриотического воспитания населения Липецкой области. В рамках сотрудничества с



вышеуказанными организациями студенты Липецкого филиала в 2017 году приняли участие в следующих масштабных акциях и мероприятиях:

- областная акция «Георгиевская ленточка» (май 2017 года);
- областная акция – исторический квест «В нашем сердце – на века! 1941-1945 (23 сентября 2017 года);
- областная акция «Свеча памяти» (21 июня 2017 года);
- областная акция митинг памяти, посвященный Дню солидарности в борьбе с терроризмом (3 сентября 2017 года);
- областная акция митинг памяти, посвященный погибшим в Кемерово (28 марта 2018 года);
- всероссийская акция «Бессмертный полк» (участие студентов и преподавателей в шествии «Бессмертного полка» на День Победы - 9 мая 2017 года).

Также студентами филиала были организованы следующие мероприятия:

- беседа с ветеранами «Встреча Победы» (12 мая 2017 года);
- праздничный концерт «И помнит мир спасенный...» (3 мая 2017 года).

Студенты Липецкого филиала Финуниверситета ежегодно принимают участие в мероприятиях, направленных на формирование экологического мировоззрения:

- акция по сбору отработанных батареек, посвященная году экологии, под девизом "Спасём ёжика"(23 ноября 2017 года);
- общегородская акция «Чистый город» (апрель и сентябрь 2017 года).

Основные культурно-массовые мероприятия, проведенные в 2017 году в Липецком филиале Финуниверситета:

1. Традиционные мероприятия с концертной программой: День знаний, Всемирный День учителя, Новый год, День российского студента (Татьянин день), День защитника Отечества, Международный женский день, День Победы;
2. Всероссийский «Парад студенчества-2017» (16 сентября 2017 года);
3. Торжественное мероприятие «Посвящение в студенты-2017» (26 октября 2017 года);
4. Открытый городской конкурс интеллекта, творчества и спорта «Мисс и Мистер Студенчество - 2017» (звания «Мисс спорт» и «Мистер Креатив» 3 марта 2018 года);
5. Городской фестиваль команд КВН "Кубок города Липецка", организованный администрацией города Липецка (апрель 2017 года);
7. Областной конкурс «Студенческая весна – 2017» (2 место в номинации «Лучшая программа», 1 место в номинации «Авторская песня», 2 место в номинации «Видео-номер», 3 место в номинации «Эстрадная миниатюра. Соло», 3 место в номинации «Танец современный. Соло»).

8. Участие в церемонии вручения дипломов выпускникам «Выпуск-2017»;
9. Организация туристических поездок;
10. Посещение выставок, экспозиций, театральных постановок в учреждениях культуры города Липецка и Липецкой области.

В Липецком филиале создано 4 студенческих объединения (клуба) по интересам: СПО «Фиеста» (студенческий педагогический отряд), клуб «Волонтер», театральная студия «Пигмалион», клуб «КВН», в которых студенты раскрывают свой творческий потенциал и воплощают в жизнь креативные идеи.

В соответствии с планом мероприятий по формированию антикоррупционного мировоззрения, утвержденным распоряжением директора Липецкого филиала Финуниверситета от 21.05.2012 г. № 23/1, заместителем директора по воспитательной работе и кураторами учебных групп проводится профилактическая работа по данному направлению. Кроме того, в филиале создана Комиссия по противодействию коррупции (приказ №32 от 01.12.2015 г.). На сайте Липецкого филиала Финуниверситета имеется специальный тематический раздел «Антикоррупционная деятельность», посредством которого обучающиеся, работники и другие лица имеют возможность в анонимной или открытой форме сообщить об известных им фактах противоправных деяний.

Для обеспечения реализации прав студентов на участие в управлении филиалом и оценке образовательного процесса, соблюдения иных прав участников образовательных отношений создана Комиссия по урегулированию споров между участниками образовательных отношений, состоящая из равного количества сотрудников и обучающихся (приказ № 93/о от 01.12.2014 г.). Председатель Студенческого совета является членом Стипендиальной комиссии и Ученого совета филиала.

В Липецком филиале Финуниверситета дорожат традициями, бережно храня память о прошлом. В музее истории Липецкого филиала Финуниверситета, созданном в 2005 году усилиями преподавателей и студентов, оформлены стенды, рассказывающие об истории, о профессорско-преподавательском составе, о знаменитых выпускниках филиала, о преподавателях-участниках Великой Отечественной войны. Также в экспозиции музея представлены документы и фотографии, рассказывающие о становлении и развитии филиала, хранятся личные вещи преподавателей и выпускников. Экспозиция музея постоянно пополняется.

Сложившая в филиале система внеучебной и воспитательной работы с учетом очной и заочной формы обучения в целом отвечает необходимым требованиям.

## **6. Материально-техническое обеспечение**

Для реализации образовательного процесса филиал располагает необходимыми помещениями для проведения аудиторных занятий, в том числе лекционными аудиториями, компьютерными классами и классами для самостоятельной подготовки студентов.

Обучение студентов проходит в двух зданиях. Основное здание расположено по адресу: 398050, г. Липецк, ул. Интернациональная, д. 12б, находится в собственности Финуниверситета на праве оперативного управления, общей площадью 2565 кв.м. Аренднуемое помещение - Профессиональный лицей № 10 по адресу: г. Липецк, ул. 9 Мая, д. 20 а, площадью 2000 кв.м.

Для организации учебного процесса в соответствии с образовательными стандартами в филиале имеется 2 компьютерных класса, методический кабинет и читальный зал, оборудованные компьютерами, 17 аудиторий на 1000 посадочных мест. В арендуемом помещении 18 аудиторий на 1520 посадочных мест. Обучение студентов осуществляется по скользящему графику с 8-00 до 21-40.

В Липецком филиале Финуниверситета в эксплуатации находится 150 ПК, объединенных в локальную сеть. Филиал подключен к сети Internet без ограничения объема трафика. Тип канала – ВОЛС, скорость – 50 Мбит/с. Сотрудники филиала используют 29 ПК. Все аудитории филиала, используемые для проведения занятий со студентами, оборудованы средствами вычислительной техники.

Филиал использует следующее основное специальное ПО для решения организационно-управленческих задач: систему электронного документооборота «Директум», оптического распознавания текстов Fine Reader, графический редактор, систему нелинейного видеомонтажа Pinnacle Systems Studio HD, а также программный комплекс для учета на основе 1С (Бухгалтерия 8.2, Зарплата-кадры 8.2).

Для оказания студентам и работникам филиала первой медицинской помощи в филиале оборудован медицинский кабинет и заключен договор с ГУЗ ЛГБ № 3 «Свободный сокол» (договор безвозмездного пользования помещением от 01.10.2015 №Д-30/402), работает медицинский персонал - медицинская сестра (договор на медицинское обслуживание от 17.08.2017 №31604056365-01).

Для организации питания студентов в Липецком филиале Финуниверситета имеется буфет общей площадью 61 кв.м. (договор от 01.08.2016 г. №118-01), в холле установлен кофе-аппарат (договор от 08.08.2016 г. №1) и размещен многофункциональный копировальный аппарат (договор №3 от 01.09.2016г).

В соответствии с договором долгосрочной аренды студенты филиала занимаются в спортивном зале Липецкого политехнического техникума (адрес спортивного объекта внесен в лицензию филиала).

В качестве актового зала используется 2-х уровневая римская аудитория № 508.

В филиале созданы условия для поступающих и студентов с ограниченными возможностями здоровья и инвалидов. Обеспечен беспрепятственный вход в помещения. Оборудован пандус и санузел. Персонал группы охраны и режима филиала подготовлен к сопровождению лиц с ограниченными возможностями по помещениям филиала.

## 7. Заключение

Таким образом, в ходе самообследования установлено соответствие условий осуществления образовательного процесса, содержания и качества подготовки выпускников Липецкого филиала Финуниверситета требованиям федеральных государственных образовательных стандартов (государственных образовательных стандартов) высшего образования.

Деятельность филиала осуществляется в соответствии с действующим законодательством Российской Федерации, Уставом Финуниверситета, иными локальными актами университета, Положением о филиале. Все необходимые нормативные правовые акты и организационно-распорядительные документы имеются в наличии в филиале.

Кадровое, информационное, материальное, финансовое обеспечение филиала соответствуют требованиям ФГОС ВО и ОС ВО ФУ подготовки выпускников по направлениям подготовки, реализуемым в филиале.

Имеются лицензия и свидетельство о государственной аккредитации образовательной деятельности на право ведения образовательной деятельности по всем реализуемым направлениям и уровням образования.

Содержание профессиональных образовательных программ (включая учебные планы, календарные учебные графики, специальностей, графики учебного процесса, учебные программы по дисциплинам, рабочие программы учебных дисциплин) соответствует требованиям ФГОС ВО и ОС ВО ФУ.

Качество подготовки обучающихся, характеризуемое результатами промежуточных и итоговых испытаний, отзывами потребителей, оценивается как достаточное, удовлетворяющее требованиям образовательных стандартов.

Выпускники филиала востребованы на рынке труда и в основном трудоустраиваются по профилю полученного образования. Рекламаций на качество подготовки выпускников со стороны работодателей не имеется.

Определены основные направления (школы) научно-исследовательской деятельности, которые ориентированы преимущественно на решение теоретических и практических проблем деятельности потребительского рынка, в т. ч. и деятельности потребительской кооперации и соответствуют профилю реализуемых специальностей.

Ведется работа по формированию инновационной инфраструктуры образовательного учреждения и приданию инновационной направленности учебно-методическому и научно-исследовательскому процессам.

Совершенствуются формы организации НИР преподавателей и студентов, что способствует росту ее результативности.

Реализация основных образовательных программ подготовки специалистов высшего образования по направлениям и специальностям обеспечивается квалифицированными педагогическими кадрами. Качественный состав соответствует лицензионным требованиям и аккредитационным показателям. Ведется подготовка научно-педагогических кадров посредством их обучения в аспирантуре и докторантуре.

Накапливается опыт международного сотрудничества в образовательной и научной сферах.

Материально-техническая база филиала достаточна для подготовки специалистов по всем реализуемым специальностям и направлениям, постоянно наращивается и обновляется, социально-бытовые условия студентов и преподавателей отвечают действующим нормативам.

В филиале сложилась система воспитательной работы, способствующая творческому саморазвитию и самореализации личности будущего специалиста.

Проведение в течение отчетного периода мероприятий по достижению целей в области качества филиала на 2017 год позволяет прогнозировать выполнение 6-ти из 7-ми показателей эффективности мониторинга образовательной деятельности за 2017 при необходимости обеспечения достижения минимум 4-х показателей эффективности). Ожидаемые результаты мониторинга за 2016 г. приведены в таблице 18.

Таблица 18

Анализ динамики показателей мониторинга образовательной деятельности  
Липецкого филиала Финуниверситета за 2016-2017 годы

№ п/п	Показатель	Единица измерения	Значение филиала		Пороговое значение	Отношение: филиал/ порог.знач.
			2016	2017		
1.	Образовательная деятельность (E1.1)*	Средний балл	63,46	65,5	60	109%
2.	Научно – исследовательская деятельность (E2.1)	Тыс. руб.	38,3	71,9	51,28	140%
3.	Финансово-экономическая деятельность (E4)*	Тыс. руб.	1392,48	1451,44	1327,57	109%
4.	Заработная плата ППС (E5)*	%	186%	233%	200%	116%
5.	Трудоустройство (E6)*	%	-	-	-	-
6.	Дополнительный показатель (E7.7)*	Чел.	2,87	2,86	2,78	103%
7.	Приведенный контингент*	Чел.	371,7	437,7	220	199%

Справочно:

\* планируемые к выполнению показатели

\*\* показатель «Трудоустройство» в мониторинге учитывается только для студентов очной формы обучения (первый выпуск по филиалу состоится в 2018 г., который «выйдет на мониторинг» в 2020 г.)

## Организационная структура Липецкого филиала Финуниверситета

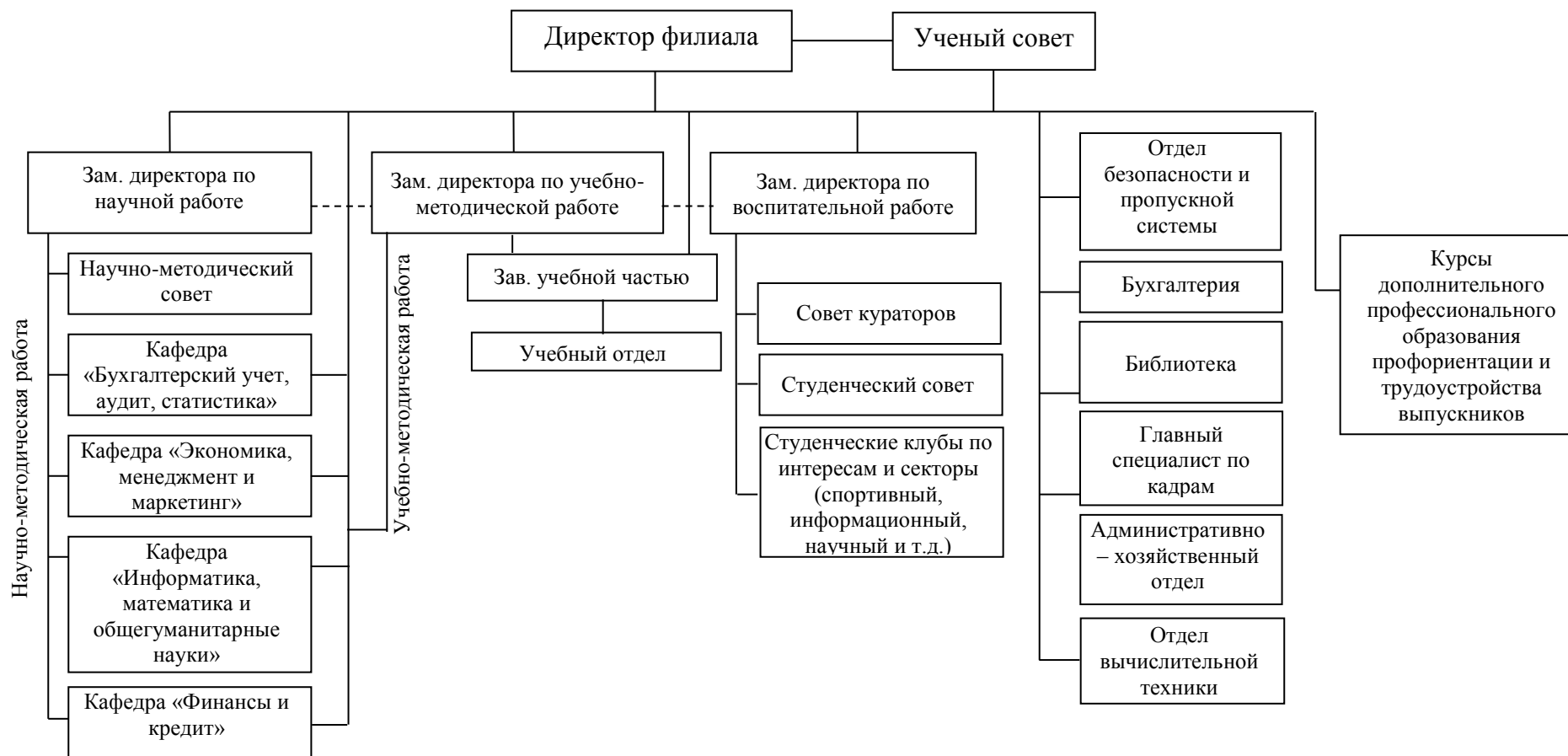

**Сетевой график реализации программы развития филиала в 2017 году (выполненных/запланированных к достижению показателей)**

Мероприятия	Ответственные исполнители	Срок выполнения	Выполненный/запланированный к достижению показатель
<b>Задача 1. Модернизация образовательного процесса</b>			
<b>Мероприятие 1.1. Разработка образовательных программ нового поколения, сопряженных с профессиональными стандартами</b>			
<u>[1101] Кардинальное изменение практической составляющей образовательного процесса филиала:</u>			
[1101.1] Обновление образовательных программ, реализуемых совместно с работодателями	Заместитель директора по учебно-методической работе, заведующие кафедрами филиала	Декабрь	Доля совместных программ бакалавриата: 100%
		Декабрь	Доля совместных программ магистратуры: 100%
[1101.2] Формирование системы прохождения практики студентами на практической базе деловых партнеров Липецкого филиала Финуниверситета	Заведующие кафедрами филиала	Февраль-апрель	Доля студентов, проходивших практику у деловых партнеров: 80%.
<u>[1102] Разработка и модернизация дополнительных профессиональных программ:</u>			
[1102.1] Разработка новых и модернизация существующих программ дополнительного профессионального образования	Директор КДПО	Май-сентябрь	Количество программ: 16 ед.
[1102.2] Разработка новых и модернизация существующих дополнительных профессиональных программ для студентов Липецкого филиала Финуниверситета	Директор КДПО	Май-сентябрь	Количество программ: 8 ед.



Мероприятия	Ответственные исполнители	Срок выполнения	Выполненный/запланированный к достижению показатель
[1102.3] Реализация дополнительных профессиональных программ федеральных государственных гражданских служащих, региональных и муниципальных служащих	Директор КДПО	Май-сентябрь	Количество программ: 4 ед.
<u>[1103] Аккредитация программ ДПО Липецкого филиала Финуниверситета:</u>			
[1103.1] Прохождение профессионально-общественной аккредитации программ ДПО	Директор КДПО	Подготовительная работа в течение года	Получение документов о профессионально-общественной аккредитации: 1 ед. в 2018 году
[1103.2] Реализация подготовки серии университетских учебников по основным приоритетным направлениям деятельности университета	Заведующие кафедрами филиала	В течение года по отдельному плану	Число учебников: 8 ед.
<b>Мероприятие 1.2. Разработка новых образовательных технологий и систем поддержки образовательного процесса</b>			
[1201] Распространение активных и интерактивных форм учебной работы с обеспечением методических рекомендаций	Заместитель директора по учебной-методической работе	В течение учебного года	Доля охвата занятий (бакалавриат): 35%
		В течение учебного года	Доля охвата занятий (бакалавриат): 52%
<u>[1202] Развитие дистанционного формата дополнительного профессионального образования:</u>			
[1202.1] Подготовка и запуск дополнительных профессиональных программ в дистанционном формате	директор по ДПО, начальник отдела вычислительной техники	Апрель, октябрь	Количество программ: 2 ед
[1202.2] Формирование системы дистанционного консультирования государственных гражданских служащих, обучающихся по дополнительным профессиональным программам	директор по ДПО, начальник отдела вычислительной техники	В течение года	Количество программ: 1 ед

Мероприятия	Ответственные исполнители	Срок выполнения	Выполненный/запланированный к достижению показатель
<u>[1203] Развитие системы оценки качества образования</u>			
[1203.1] Внедрение механизмов профессионально – общественной аккредитации образовательных программ	Заместитель директора по учебной-методической работе	Подготовительная работа в течение года	Доля направлений подготовки на которых внедрена профессионально – общественная аккредитация, 25% в 2018 году
[1103.2] Использование мультимедийного оборудования в учебном процессе	Зав. кафедрами, преподаватели кафедр	В течение учебного года	Процент преподаваемых дисциплин: 95%
<u>[1103.3] Формирование единой информационной системы образовательного процесса:</u>			
[1103.4] Размещение и обновление в информационно-образовательной среде филиала (в т.ч. в локальной сети) электронных версий учебно-методической литературы (ЭУМЛ)	Заместитель директора по учебной-методической работе, заведующие кафедрами	Сентябрь-октябрь	Доля дисциплин, обеспеченных ЭУМЛ: 100%
[1103.5] Развитие проверки знаний студентами с помощью открытых систем компьютерного тестирования, в том числе с удаленным доступом для текущего и промежуточного контроля уровня подготовки	Заместитель директора по учебной-методической работе, заведующие кафедрами	Декабрь	Процент охваченных дисциплин: 15%
<b>Мероприятие 1.3. Развитие международного сотрудничества и сетевого взаимодействия в системе непрерывного образования</b>			
<u>[1301] Развитие программ международной академической мобильности обучающихся с ведущими мировыми университетами и высшими школами</u>			
		Февраль-август	Количество программ, 1 ед.

Мероприятия	Ответственные исполнители	Срок выполнения	Выполненный/запланированный к достижению показатель
[1301.1] Участие студентов филиала в программах «включенного обучения»	Заместитель директора по учебной-методической работе	Февраль-август	Количество студентов, 1 чел.
[1301.2] Заключение договоров взаимодействия с зарубежными вузами	Заместитель директора по научной работе	В течение года	Количество договоров, 5 ед.
<b>Задача 2. Модернизация научной и инновационной деятельности</b>			
<b>Мероприятие 2.1. Развитие инфраструктуры обеспечения и стимулирования научных исследований</b>			
[2101] Развитие филиальных научных изданий, отражающих результаты научно-исследовательской работы	Заместитель директора по научной работе	В течение года по отдельному плану	Количество изданий, 1 ед. в год
[2102] Разработка системы стимулирования вовлечения всех научно – педагогических работников в исследовательскую деятельность университета	Заместитель директора по научной работе	В течение года по отдельному плану	Процент НПР, участвующих в НИР: 98%
		В течение года по отдельному плану	Объем НИР на 1 НПР: 53 тыс. руб.
[2103] Участие профессорско-преподавательского состава филиала в международных, всероссийских, региональных научных мероприятиях в целях обсуждения результатов научных исследований	Зав. кафедрами, преподаватели кафедр	В течение года по отдельному плану	Процент ППС, участвующих в конференциях: 95%
[2104] Публикация результатов научных исследований в периодических изданиях, в том числе в журналах, включенных в перечень рецензируемых научных журналов и изданий	Зав. кафедрами, преподаватели кафедр	В течение года по отдельному плану	Количество публикаций на 1 ППС: 2 ед.
[2105] Публикация результатов научных исследований в сборниках научных трудов.	Зав. кафедрами, преподаватели кафедр	В течение года по отдельному плану	Количество печатных листов на 1 преподавателя: 0,5 п.л.

Мероприятия	Ответственные исполнители	Срок выполнения	Выполненный/запланированный к достижению показатель
[2106] Подготовка и издание монографий, участие в коллективных монографиях.	Зав. кафедрами, преподаватели кафедр	В течение года по отдельному плану	Количество монографий: 4 ед.
[2107] Проведение научно – практических конференций с изданием сборника статей	Заместитель директора по научной работе, зав. кафедрами	В течение года по отдельному плану	Количество мероприятий: 1 ед.
<u>[2108] Активизация участие студентов в исследовательской работе:</u>		В течение года по отдельному плану	
[2108.1] Участие в международных, всероссийских, региональных и университетских конкурсах научных работ.	Зав. кафедрами, преподаватели кафедр	В течение года по отдельному плану	Количество участников: 45.
[2108.2] Публикация научных статей студентов	Зав. кафедрами, преподаватели кафедр	В течение года по отдельному плану	Количество статей на 1 преподавателя (руководителя): 1,8
[2108.3] Участие в научных студенческих кружках и научных обществах.	Зав. кафедрами, преподаватели кафедр	В течение года по отдельному плану	Количество научных кружков: 4
[2108.4] Проведение научных студенческих конференций, научных семинаров и «круглых столов».	Зав. кафедрами, преподаватели кафедр	В течение года по отдельному плану	Количество мероприятий: 24 ед.
[2108.5] Проведение со студентами деловых экономических игр, конкурсов.	Зав. кафедрами, преподаватели кафедр	В течение года по отдельному плану	Количество мероприятий: 3

Мероприятия	Ответственные исполнители	Срок выполнения	Выполненный/запланированный к достижению показатель
<b>Мероприятие 2.2. Развитие научной, экспертно–аналитической и инновационной деятельности</b>			
[2201] Активизация научных исследований и публикаций по приоритетным направлениям развития Финансового университета	Заместитель директора по научной работе	В течение года по отдельному плану	Количество публикаций НПР филиала в РИНЦ: 180 ед. в год
[2202] Создание системы продвижения результатов НИР научно–педагогических работников университета на рынок экспертно–аналитических и научных работ	Заместитель директора по научной работе	В течение года по отдельному плану	Количество аналитических докладов направленных в адрес органов государственного управления: 3 ед.
[2203] Увеличение доходов от научных исследований НПР филиала	Заместитель директора по научной работе	В течение года по отдельному плану	Общий объем НИР и услуг в научной сфере: 2650 тыс. руб.
<b>Мероприятие 2.3. Развитие научного сотрудничества</b>			
[2301] Увеличение числа выигранных грантов	Заместитель директора по научной работе	В течение года по отдельному плану	Количество выигранных грантов: 4 ед. в год
		В течение года по отдельному плану	Количество выигранных международных грантов: 1 ед. в год
[2302] Осуществление совместных научных исследований с зарубежными партнерами	Заместитель директора по научной работе	В течение года по отдельному плану	<b>Количество научных исследований: 1 ед.</b>
[2303] Разработка и реализация мер по продвижению публикаций трудов ученых филиала в международно признанных изданиях, в том числе совместных публикаций ученых Липецкого филиала Финуниверситета с ведущими специалистами мировых университетов и высших школ	Заместитель директора по научной работе	В течение года по отдельному плану	Количество публикаций в индексируемых зарубежных изданиях: 3 ед. в год.

Мероприятия	Ответственные исполнители	Срок выполнения	Выполненный/запланированный к достижению показатель
<b>Задача 3. Укрепление кадрового потенциала, контингента обучающихся и сообщества выпускников Финансового университета</b>			
<b>Мероприятие 3.1. Кадровое обновление и привлечение лучших отечественных и зарубежных преподавателей, исследователей и практиков</b>			
[3101] Привлечение в образовательный процесс опытных специалистов-практиков	Директор филиала, заведующие кафедрами	Май-июнь	Доля приведенных ставок специалистов – практиков в общей численности НПП филиала: 16%.
[3102] Защита докторских диссертаций преподавателями кафедр.	Заместитель директора по научной работе	Следующая защита по плану в 2018 г.	Количество преподавателей, защитивших докторские диссертации: 0
[3103] Приглашение на работу молодых преподавателей и научных работников путем создания благоприятных условий для их преподавательской и научной работы	Директор филиала, заведующие кафедрами	Контроль и принятие кадровых решений в течение года	Удельный вес численности молодых ученых (без ученой степени – до 30 лет, кандидаты наук – до 35 лет, доктора наук – до 40 лет) в общей численности НПП: 18,6%
[3104] Повышение размера оплаты труда преподавателей и научных сотрудников до соответствия требованиям дорожной карты	<b>Директор филиала, главный бухгалтер</b>	Контроль ежемесячно в течение года	<b>Отношение среднемесячной заработной платы НПП и НС, к средней по экономике региона: 200%</b>
<b>Мероприятие 3.2. Поддержка и стимулирование профессионального роста научно-педагогических работников</b>			
[3201] Укрепление кадрового потенциала путем привлечения высококвалифицированных кадров, имеющих преподавательский и исследовательский опыт работы	Директор филиала, заведующие кафедрами	В течение года	Удельный вес НПП, имеющих ученую степень доктора и кандидата наук, в общей численности НПП учреждения: 84%
[3202] Формирование системы регулярного повышения квалификации научно-педагогических работников в реальном секторе экономики и других профильных организациях	Заведующие кафедрами	В течение года по отдельному плану	Доля НПП, ежегодно повышающих квалификацию в реальном секторе экономики, от общего числа НПП повышающих квалификацию: 18%

Мероприятия	Ответственные исполнители	Срок выполнения	Выполненный/запланированный к достижению показатель
[3203] Развитие международной академической мобильности преподавателей и исследователей по приоритетным направлениям развития университета	Заместитель директора по научной работе	В течение года по отдельному плану	Количество НПР, прошедших стажировку за рубежом: 1 чел.
[3204] Создание системы постоянного повышения квалификации работников структурных подразделений филиала	руководители структурных подразделений, директор по персоналу	В течение года по отдельному плану	Процент АУП, УВП и ИТР, ежегодно повышающих квалификацию: 14%
<b>Мероприятия 3.3. Создание системы работы с талантливой молодежью и сообществом выпускников Финансового университета</b>			
<u>[3301] Реализация мероприятий по привлечению контингента:</u>			
[3301.1] Реализация программ подготовки к ЕГЭ, вступительным испытаниям для выпускников образовательных организаций	Заместитель директора по учебно-методической работе	В течение года	Количество реализуемых программ: 6 ед.
[3301.2] Популяризация и расширение количества очных и Интернет - олимпиад, творческих конкурсов для школьников и выпускников учебных учреждений в Липецке и Липецкой области	Заместитель директора по учебно-методической работе, заведующие кафедрами	Март-апрель	Количество олимпиад для абитуриентов: 2 ед. в год
[3301.3] Активизация работы с талантливой молодежью в системе непрерывного образования	Заведующие кафедрами	В течение года	Доля бакалавров, поступивших в магистратуру филиала: 5 %
<u>[3302] Совершенствование процесса трудоустройства и развития карьеры студентов и выпускников Финансового университета:</u>			
[3302.1] Создание единой системы трудоустройства студентов и выпускников	Заместитель директора по воспитательной работе	В течение года по отдельному плану	Доля очных студентов, включенных в единую базу данных резюме: 90%

Мероприятия	Ответственные исполнители	Срок выполнения	Выполненный/запланированный к достижению показатель
[3302.2] Создание системы временной занятости и стажировок студентов с целью их последующего трудоустройства	Заведующие кафедрами	В течение года по согласованию с работодателями	Процент очных бакалавров выпускного курса имеющих договоренности о трудоустройстве: 30%.
<b>Задача 4. Модернизация инфраструктуры</b>			
<b>Мероприятие 4.1. Развитие поддерживающей инфраструктуры</b>			
[4101] Развитие филиальной сети с круглосуточным бесплатным доступом обучающихся и сотрудников к информационным ресурсам университета и интернету	Начальник отдела вычислительной техники	Август	Количество информационных систем доступных на пользовательских устройствах студентов и НПР: 20 ед.
		Февраль-март	Скорости доступа в сеть интернет: 55 Mbit/s
[4102] Внедрение единой системы видеоконференцсвязи во всех структурных подразделениях	Начальник отдела вычислительной техники	Август-сентябрь	Доля автоматизированных рабочих мест, обеспеченных видеоконференцсвязью: 5%.
<u>[4103] Организация персональных рабочих мест НПР и сотрудников Финансового университета:</u>			
[4103.1] Переход от применения персональных компьютеров к использованию виртуальных рабочих мест на основе тонких клиентов	Начальник отдела вычислительной техники	Август-сентябрь	Доля автоматизированных рабочих мест на основе тонких клиентов: 25%
[4103.2] Организация предоставления стандартных университетских информационно-технологических сервисов на персональные и личные компьютеры и мобильные устройства пользователей	Начальник отдела вычислительной техники	Август-сентябрь	Доля виртуализированных серверов: 80%.
	Начальник хозяйственного	В течение года по отдельному плану	Коэффициент обновления учебно – научного оборудования: 12,5%.



Мероприятия	Ответственные исполнители	Срок выполнения	Выполненный/запланированный к достижению показатель
[4104] Регулярное обновление оборудования и мебели, используемой в учебном процессе и научной деятельности Филиала	отдела, начальник отдела вычислительной техники	В течение года по отдельному плану	Коэффициент обновления мебели: 7,3%
<b>Задача 5. Совершенствование организационной структуры филиала и повышение эффективности управления</b>			
<b>Мероприятие 5.1. Совершенствование организационной структуры</b>			
[5101] Реализация комплекса организационно-кадровых мероприятий, направленных на оптимизацию численности персонала, в т.ч. за счет рациональной расстановки и исключения дублирующих функций	Директор филиала	В течение года по отдельному плану	Процент научно-педагогических работников в общей численности штатного персонала филиала: 57%
<b>Мероприятие 5.2. Формирование эффективной системы управления</b>			
[5201] Совершенствование практики ежегодных опросов преподавателей и студентов с целью выявления степени их удовлетворенности образовательным процессом в университете	Заместитель директора по учебно-методической работе	Февраль, май, ноябрь	Количество тематик опроса НПП и студентов: 3ед. в год

Информация об образовательных программах высшего образования, реализуемых в Липецком филиале Финуниверситета в 2017 году

№ п/п	Наименование образовательной программы		Образовательный стандарт	Направленность программы	Год набора	Форма обучения	Срок обучения	Примечание
	Код	Направление подготовки						
1.	38.03.01	Экономика	ФГОС ВО	Финансы и кредит	2012	заочная	5 лет	Выпущены
2.	38.03.01	Экономика	ФГОС ВО	Бухгалтерский учет, анализ и аудит	2012	заочная	5 лет	Выпущены
3.	38.03.02	Менеджмент	ОС ВО ФУ	Финансовый менеджмент	2012	заочная	5 лет	Выпущены
4.	38.03.02	Менеджмент	ОС ВО ФУ	Маркетинг	2012	заочная	5 лет	Выпущены
5.	38.03.02	Менеджмент	ОС ВО ФУ	Инвестиционный менеджмент	2012	заочная	5 лет	Выпущены
6.	38.03.05	Бизнес-информатика	ФГОС ВО	Без профиля	2012	заочная	5 лет	Выпущены
7.	38.03.01	Экономика	ФГОС ВО	Финансы и кредит	2013	заочная	5 лет	
8.	38.03.01	Экономика	ФГОС ВО	Бухгалтерский учет, анализ и аудит	2013	заочная	5 лет	
9.	38.03.02	Менеджмент	ОС ВО ФУ	Финансовый менеджмент	2013	заочная	5 лет	
10.	38.03.02	Менеджмент	ОС ВО ФУ	Маркетинг	2013	заочная	5 лет	
11.	38.03.04	Государственное и муниципальное управление	ФГОС ВО	Не предусмотрен	2013	заочная	5 лет	
12.	38.03.05	Бизнес-информатика	ФГОС ВО	Без профиля	2013	заочная	5 лет	
13.	38.03.01	Экономика (на базе СПО)	ФГОС ВО	Финансы и кредит	2013	заочная	4 года	Выпущены
14.	38.03.01	Экономика (на базе СПО)	ФГОС ВО	Бухгалтерский учет, анализ и аудит	2013	заочная	4 года	Выпущены
15.	38.03.02	Менеджмент (на базе СПО)		Финансовый менеджмент	2013	заочная	4 года	Выпущены
16.	38.03.01	Экономика	ФГОС ВО	Финансы и кредит	2014	очная	4 года	
17.	38.03.01	Экономика	ФГОС ВО	Бухгалтерский учет, анализ и аудит	2014	очная	4 года	
18.	38.03.02	Менеджмент	ОС ВО ФУ	Финансовый менеджмент	2014	очная	4 года	
19.	38.03.04	Государственное и муниципальное управление	ФГОС ВО	Не предусмотрен	2014	очная	4 года	
20.	38.03.05	Бизнес-информатика	ФГОС ВО	Без профиля	2014	очная	4 года	
21.	38.03.01	Экономика	ФГОС ВО	Финансы и кредит	2014	заочная	5 лет	
22.	38.03.01	Экономика	ФГОС ВО	Бухгалтерский учет, анализ и аудит	2014	заочная	5 лет	

№ п/п	Наименование образовательной программы		Образовательный стандарт	Направленность программы	Год набора	Форма обучения	Срок обучения	Примечание
	Код	Направление подготовки						
23.	38.03.02	Менеджмент	ОС ВО ФУ	Финансовый менеджмент	2014	заочная	5 лет	
24.	38.03.02	Менеджмент	ОС ВО ФУ	Маркетинг	2014	заочная	5 лет	
25.	38.03.04	Государственное и муниципальное управление	ФГОС ВО	Не предусмотрен	2014	заочная	5 лет	
26.	38.03.05	Бизнес-информатика	ФГОС ВО	Без профиля	2014	заочная	5 лет	
27.	38.03.01	Экономика (на базе СПО)	ФГОС ВО	Финансы и кредит	2014	заочная	4 года	
28.	38.03.01	Экономика (на базе СПО)	ФГОС ВО	Бухгалтерский учет, анализ и аудит	2014	заочная	4 года	
29.	38.03.01	Экономика (на базе ВО)	ФГОС ВО	Бухгалтерский учет, анализ и аудит	2014	заочная	3 года	Выпущены
30.	38.03.01	Экономика (на базе ВО)	ФГОС ВО	Банковское дело и рынок ценных бумаг	2014	заочная	3 года	Выпущены
31.	38.04.01	Экономика	ФГОС ВО	Учет, анализ и аудит	2014	заочная	2,5 года	Выпущены
32.	38.04.02	Менеджмент	ФГОС ВО	Финансовый менеджмент	2014	заочная	2,5 года	Выпущены
33.	38.03.01	Экономика	ОС ВО ФУ	Финансы и кредит	2015	очная	4 года	
34.	38.03.01	Экономика	ОС ВО ФУ	Бухгалтерский учет, анализ и аудит	2015	очная	4 года	
35.	38.03.02	Менеджмент	ОС ВО ФУ	Финансовый менеджмент	2015	очная	4 года	
36.	38.03.04	Государственное и муниципальное управление	ФГОС ВО	Не предусмотрен	2015	очная	4 года	
37.	38.03.05	Бизнес-информатика	ФГОС ВО	ИТ-менеджмент в бизнесе	2015	очная	4 года	
38.	38.03.01	Экономика	ОС ВО ФУ	Финансы и кредит	2015	заочная	4,5 года	
39.	38.03.01	Экономика	ОС ВО ФУ	Бухгалтерский учет, анализ и аудит	2015	заочная	4,5 года	
40.	38.03.02	Менеджмент	ОС ВО ФУ	Финансовый менеджмент	2015	заочная	4,5 года	
41.	38.03.02	Менеджмент	ОС ВО ФУ	Маркетинг	2015	заочная	4,5 года	
42.	38.03.04	Государственное и муниципальное управление	ФГОС ВО	Не предусмотрен	2015	заочная	4,5 года	
43.	38.03.05	Бизнес-информатика	ФГОС ВО	ИТ-менеджмент в бизнесе	2015	заочная	4,5 года	
44.	38.03.01	Экономика (на базе СПО)	ОС ВО ФУ	Финансы и кредит	2015	заочная	4 года	
45.	38.03.01	Экономика (на базе СПО)	ОС ВО ФУ	Бухгалтерский учет, анализ и аудит	2015	заочная	4 года	
46.	38.03.01	Экономика (на базе ВО)	ОС ВО ФУ	Бухгалтерский учет, анализ и аудит	2015	заочная	3 года	

№ п/п	Наименование образовательной программы		Образовательный стандарт	Направленность программы	Год набора	Форма обучения	Срок обучения	Примечание
	Код	Направление подготовки						
47.	38.03.02	Менеджмент (на базе ВО)	ОС ВО ФУ	Финансовый менеджмент	2015	заочная	3 года	
48.	38.04.01	Экономика	ОС ВО ФУ	Учет, анализ и аудит	2015	заочная	2,5 года	
49.	38.04.02	Менеджмент	ОС ВО ФУ	Финансовый менеджмент	2015	заочная	2,5 года	
50.	38.03.01	Экономика	ОС ВО ФУ	Финансы и кредит	2016	очная	4 года	
51.	38.03.01	Экономика	ОС ВО ФУ	Бухгалтерский учет, анализ и аудит	2016	очная	4 года	
52.	38.03.02	Менеджмент	ОС ВО ФУ	Финансовый менеджмент	2016	очная	4 года	
53.	38.03.04	Государственное и муниципальное управление	ФГОС ВО	Программа широкого профиля	2016	очная	4 года	
54.	38.03.05	Бизнес-информатика	ФГОС ВО	ИТ-менеджмент в бизнесе	2016	очная	4 года	
55.	38.03.01	Экономика	ОС ВО ФУ	Финансы и кредит	2016	заочная	4,5 года	
56.	38.03.01	Экономика	ОС ВО ФУ	Бухгалтерский учет, анализ и аудит	2016	заочная	4,5 года	
57.	38.03.02	Менеджмент	ОС ВО ФУ	Корпоративное управление	2016	заочная	4,5 года	
58.	38.03.04	Государственное и муниципальное управление	ФГОС ВО	Программа широкого профиля	2016	заочная	4,5 года	
59.	38.03.05	Бизнес-информатика	ФГОС ВО	ИТ-менеджмент в бизнесе	2016	заочная	4,5 года	
60.	38.03.01	Экономика (на базе СПО)	ОС ВО ФУ	Бухгалтерский учет, анализ и аудит	2016	заочная	3,5 года	
61.	38.03.01	Экономика (на базе ВО)	ОС ВО ФУ	Бухгалтерский учет, анализ и аудит	2016	заочная	3 года	
62.	38.04.01	Экономика	ОС ВО ФУ	Бухгалтерский учет и финансовый менеджмент	2016	заочная	2,5 года	
63.	38.04.01	Экономика	ОС ВО ФУ	Корпоративные финансы	2016	заочная	2,5 года	
64.	38.04.02	Менеджмент	ОС ВО ФУ	Финансовый менеджмент и рынок капиталов	2016	заочная	2,5 года	
65.	38.03.01	Экономика	ОС ВО ФУ	Финансы и кредит	2017	очная	4 года	
66.	38.03.01	Экономика	ОС ВО ФУ	Учет, анализ и аудит	2017	очная	4 года	
67.	38.03.01	Экономика	ОС ВО ФУ	Экономическая безопасность хозяйствующих субъектов	2017	очная	4 года	
68.	38.03.02	Менеджмент	ОС ВО ФУ	Менеджмент организации	2017	очная	4 года	

№ п/п	Наименование образовательной программы		Образова- тельный стандарт	Направленность программы	Год набора	Форма обучения	Срок обучения	Примечание
	Код	Направление подготовки						
69.	38.03.04	Государственное и муниципальное управление	ФГОС ВО	Программа широкого профиля	2017	очная	4 года	
70.	38.03.05	Бизнес-информатика	ФГОС ВО	ИТ-менеджмент в бизнесе	2017	очная	4 года	
71.	38.03.01	Экономика	ОС ВО ФУ	Финансы и кредит	2017	заочная	4,5 года	
72.	38.03.01	Экономика	ОС ВО ФУ	Учет, анализ и аудит	2017	заочная	4,5 года	
73.	38.03.02	Менеджмент	ОС ВО ФУ	Менеджмент организации	2017	заочная	4,5 года	
74.	38.03.04	Государственное и муниципальное управление	ФГОС ВО	Программа широкого профиля	2017	заочная	4,5 года	
75.	38.03.05	Бизнес-информатика	ФГОС ВО	ИТ-менеджмент в бизнесе	2017	заочная	4,5 года	
76.	38.03.01	Экономика (на базе СПО)	ОС ВО ФУ	Финансы и кредит	2017	заочная	3,5 года	
77.	38.03.01	Экономика (на базе СПО)	ОС ВО ФУ	Учет, анализ и аудит	2017	заочная	3,5 года	
78.	38.04.01	Экономика	ОС ВО ФУ	Учет, анализ и аудит	2017	заочная	2,5 года	
79.	38.04.01	Экономика	ОС ВО ФУ	Корпоративные финансы	2017	заочная	2,5 года	
80.	38.04.02	Менеджмент	ОС ВО ФУ	Финансовый менеджмент	2017	заочная	2,5 года	
81.	38.04.02	Менеджмент	ОС ВО ФУ	Финансовый менеджмент и рынок капиталов	2017	заочная	2,5 года	
82.	38.04.02	Менеджмент	ОС ВО ФУ	Управление человеческими ресурсами организации	2017	заочная	2,5 года	

Результаты государственной итоговой аттестации выпускников специалитета и магистратуры в Липецком филиале в 2017г.

№ п/п	Название направления подготовки (с указанием профиля, магистерской Программы), по которым комиссия осуществляла ГИА выпускников	Сдавали	Результаты										Сдавали	Кол-во студентов, которым принято решение выдать диплом с отличием
			Государственный экзамен					Защита ВКР (или магистерской диссертации)						
			«5»	«4»	«3»	«2»	н/я*	«5»	«4»	«3»	«2»	н/я*		
<b>Студенты, обучавшиеся по программам бакалавриата</b>														
1	38.03.01 «Экономика», профиль «Бухгалтерский учет, анализ и аудит»	96	29	33	34	-	-	33	33	27	-	-	93	13
2	38.03.01 «Экономика», профиль «Финансы и кредит»	112	29	33	50	-	-	41	41	28	-	2	110	6
3	38.03.01 «Экономика», профиль «Банковское дело и рынок ценных бумаг»	12	5	6	1	-	-	7	5	-	-	-	12	2
4	38.03.02 «Менеджмент», профиль «Маркетинг»	34	9	14	11	-	-	16	14	4	-	-	34	-
5	38.03.02 «Менеджмент», профиль «Инвестиционный менеджмент»	22	2	11	9	-	-	4	13	4	-	1	21	-
6	38.03.02 «Менеджмент», профиль «Финансовый менеджмент»	66	20	25	21	-	-	16	34	16	-	-	66	1
7	38.03.05 «Бизнес-информатика»	23	5	15	3	-	-	10	12	-	-	-	22	3
<b>Всего по бакалавриату:</b>		<b>365</b>	<b>99</b>	<b>137</b>	<b>129</b>	<b>-</b>	<b>-</b>	<b>127</b>	<b>152</b>	<b>79</b>	<b>-</b>	<b>3</b>	<b>358</b>	<b>25</b>
в % от общего числа студентов бакалавриата, сдававших ГИА комиссии														
			27%	38%	35%	-	-	35%	42%	22%		1%		7%
<b>Студенты, обучавшиеся по программам магистратуры</b>														
1	38.04.01 «Экономика», магистерская программа «Учет, анализ и аудит»	9	2	7	-	-	-	4	5	-	-	-	9	2
2	38.04.02 «Менеджмент», магистерская программа «Финансовый менеджмент»	13	5	6	2	-	-	7	7	-	-	-	14	2
<b>Всего по магистратуре:</b>		<b>22</b>	<b>7</b>	<b>13</b>	<b>2</b>	<b>-</b>	<b>-</b>	<b>11</b>	<b>12</b>	<b>-</b>	<b>-</b>	<b>-</b>	<b>23</b>	<b>4</b>
в % от общего числа студентов магистратуры, сдававших ГИА комиссии														
			32%	59%	9%	-	-	48%	52%	-	-	-	-	17%
<b>ИТОГО по филиалу:</b>		<b>387</b>	<b>106</b>	<b>150</b>	<b>131</b>	<b>0</b>	<b>0</b>	<b>138</b>	<b>164</b>	<b>79</b>	<b>0</b>	<b>3</b>	<b>381</b>	<b>29</b>
в % от общего числа всех студентов, сдававших ГИА комиссии														
			27%	39%	34%			36%	43%	21%		1%		8%

## Международные, всероссийские и университетские научно-практические мероприятия Липецкого филиала Финуниверситета за 2017 год

№ п/п	Наименование (формат, вид и тема мероприятия)	Структурное подразделение	Ответственный исполнитель	Срок (месяц) проведения	Количество участников	
					российских	зарубежных
1	2	3	4	5	6	7
<b>Международные научные мероприятия</b>						
1	Международная научно-практическая конференция «Современные подходы к формированию эффективной системы жизнеобеспечения населения»	Кафедра «Бухгалтерский учет, аудит, статистика»; Кафедра «Финансы и кредит»; Кафедра «Экономика, менеджмент и маркетинг» Кафедра «Информатика, математика и общегуманитарные науки»	Смыслова О.Ю., члены оргкомитета	9 ноября 2017г.	290	5
2	Круглый стол «Качество жизни как ключевой фактор социально-экономического устройства и деятельности общества» в рамках международной научно-практической конференции «Современные подходы к формированию эффективной системы жизнеобеспечения населения»	Кафедра «Финансы и кредит»	Рубцова Л.Н.,	9 ноября 2017г.	40	1
3	Круглый стол «Совершенствование механизмов государственного и муниципального управления системой жизнеобеспечения населения» в рамках международной научно-практической конференции «Современные подходы к формированию эффективной системы жизнеобеспечения населения»	Кафедра «Экономика, менеджмент и маркетинг»	Стрельникова Т.Д.,	9 ноября 2017г.	25	1
4	Круглый стол «Социокультурные и информационно-коммуникационные аспекты формирования эффективной системы жизнеобеспечения населения» в рамках международной научно-практической конференции «Современные подходы к формированию эффективной системы жизнеобеспечения населения»	Кафедра «Информатика, математика и общегуманитарные науки»	Кидинов А.В.	9 ноября 2017г.	30	1

№ п/п	Наименование (формат, вид и тема мероприятия)	Структурное подразделение, департамент, филиал	Ответственный исполнитель	Срок (месяц) проведения	Количество участников от Финуниверситета
1	2	3	4	5	6
<b>Всероссийские и межвузовские научные мероприятия</b>					
1	Межвузовский научно-практический семинар, посвященный всемирному Дню науки во имя мира и развития (дата праздника 10 ноября)	Кафедра «Бухгалтерский учет, аудит, статистика»; Кафедра «Финансы и кредит»; Кафедра «Экономика, менеджмент и маркетинг» Кафедра «Информатика, математика и общегуманитарные науки»	Смыслова О.Ю., зав.кафедрами	10 ноября 2017г.	40
<b>Университетские научные мероприятия</b>					
1	Круглый стол «Реформа бухгалтерского учета РФ: новые федеральные стандарты»	Кафедра «Бухгалтерский учет, аудит, статистика»,	Морозова Н.С.	14 сентября 2017г.	25
2	Научно-методологический семинар «Методические аспекты подготовки выпускной квалификационной работы студентов направления Бизнес-информатика»	Кафедра «Информатика, математика и общегуманитарные науки»	Черпаков И.В.	21 апреля 2017 г.	23
3	Кафедральная конференция «Безопасная среда обитания»	Кафедра «Экономика, менеджмент, маркетинг»	Кадильникова Л.В., Стрельникова Т.Д.	21 сентября 2017 г.	30



## Постоянно действующие научно-практические семинары структурных подразделений Липецкого Финуниверситета

№ п/п	Подразделение, департамент	Общее научное направление семинара	ФИО руководителя семинара	Тематика семинара	Дата проведения, объем финансирования (тыс. руб.)
1	2	3	4	5	6
<b>1. Финансовое обеспечение развития экономики и социальной сферы</b>					
1	Кафедра «Финансы и кредит»	«Бюджетная система РФ в условиях «новой нормальности»	Ракитина И.С., Кукина Е.Е.	Проблемы исполнения бюджета города Липецка в 2016 году	21 марта 2017 г.
				Особенности формирования областного бюджета на 2018 год и плановый период 2019-2020 гг.	27 ноября 2017 г.
<b>2. Информационно-аналитическое обеспечение систем управления в условиях использования информационных технологий</b>					
2	Кафедра «Бухгалтерский учет, аудит, статистика»	Актуальные проблемы бухгалтерского учета и налогообложения	Морозова Н.С.	1. НДФЛ: практика исчисления	24 февраля 2017 г.
				2. Выплаты в пользу работников	24 февраля 2017 г.
3	Кафедра «Экономика, менеджмент и маркетинг»	Управление человеческими ресурсами предприятия	Корякина Т.В., Исмаилова Т.Ю.	Оценка эффективности работы службы управления персоналом. Технологии оценки инвестиций в персонал	21 ноября 2017 г.

## Результативность форм международного сотрудничества Липецкого Финансового университета за 2017 год

№ п/п	Ф.И.О. преподавателя	Вид, форма мероприятия	Место проведения мероприятия	Сроки проведения мероприятия
1	Линченко Андрей Александрович, к.ф.н., доцент, научный сотрудник	Повышение квалификации в рамках программы Финуниверситета в Центре восточноевропейской истории Боннского университета..	Бонн (ФРГ).	12.10.2017-31.10.2017
2	Линченко Андрей Александрович, к.ф.н., доцент, научный сотрудник	Выступление с докладом на международной научной конференции "Uses of the Past" в университете Ювяскюллы.	Ювяскулля (Финляндия).	8.11.2017-11.11.2017
3	Линченко Андрей Александрович, к.ф.н., доцент, научный сотрудник	Выступление с докладом на международной научной конференции "Image, History and Memory" в Академии изящных искусств Варшавы.	Варшава (Польша).	5.12.2017-12.12.2017 -

**Перечень мероприятий в рамках воспитательной работы со студентами Липецкого филиала Финуниверситета за отчетный период (01.01.2017 – 01.04.2018)**

№ п/п	Дата проведения	Название мероприятия	Место проведения	Ответственные и участники
<b>Заседания Совета кураторов, Студенческого совета и собрания Студенческого актива</b>				
1.	17.01.2017	Заседание Совета кураторов Повестка дня: 1. О ликвидации академических задолженностей. 2. О мерах дисциплинарного взыскания. 3. О проведении мероприятий по плану воспитательной работы со студентами в январе-марте. 4. Разное	ауд. 206	Левчegov О.Н., Преображенская Я.А., кураторы учебных групп
2.	09.02.2017	Заседание Студенческого Совета Повестка заседания: 1) Об итогах зимней сессии. 2) О мероприятиях на февраль-март. 3) Об изменениях в нормативной базе по выплате социальной и повышенной государственной академической стипендий 4) О благодарности студентам за участие в благотворительной акции (поездка в реабилитационный центр «Лазори») и межвузовском спортивно-творческом празднике «Холодные игры 2501» 5) Разное	ауд.508	Преображенская Я.А., студенческий актив
3.	07.02.2017	Заседание Совета кураторов. Повестка дня: 1. Об итогах зимней экзаменационной сессии 2. О профилактике табакокурения, алкоголизма и наркомании среди студентов филиала. 3. О проведении родительских собраний в группах. 4. Разное.	ауд.206	Левчegov О.Н., Преображенская Я.А., кураторы учебных групп
4.	02.02.2017	Заседание студенческого актива по организации и проведению концерта, посвящённого Международному женскому дню 8 Марта	ауд.№508	Преображенская Я.А., студенческий актив
5.	04.04.2017	Заседание Совета кураторов Повестка дня:	ауд.206	Левчegov О.Н., Осипова И.В.,

№ п/п	Дата проведения	Название мероприятия	Место проведения	Ответственные и участники
		1. О ликвидации академических задолженностей 2. О дисциплинарных взысканиях. 3. О проведении мероприятий по плану воспитательной работы со студентами на период апрель-май. 4. Разное.		Преображенская Я.А., кураторы учебных групп
6.	24.04.2017	Заседание Студенческого Совета. Повестка заседания: 1) О мероприятиях на май 2) О результатах успеваемости очной формы 3) Об изменениях нормативно-правовой базы 4) О нарушении приказа по форме одежды 5) О благодарности студентам за участие в «Студенческая весна 2017» 6) Разное.	ауд.508	Нестерова Н.Н., Левченко О.Н., Осипова И.В., Преображенская Я.А
7.	16.05.2017	Заседание Совета кураторов. Повестка дня: 1. О ликвидации академических задолженностей 2. О ходе летней экзаменационной сессии. 3. О проведении мероприятий по плану воспитательной работы со студентами в январе 4. Разное.	ауд.206	Левченко О.Н., Преображенская Я.А., кураторы учебных групп
8.	08.06.2017	Заседание Студенческого совета филиала. Повестка заседания: 1) Отчет о работе секторов Студенческого Совета за 2016-2017 учебный год (ответственные за секторы). 2) О достижениях студентов Липецкого филиала Финуниверситета в 2016-2017 учебном году (Фирсов А.О.). 3) О выдвижении кандидатов на награждение Благодарностями по итогам 2016-2017 учебного года (старосты групп, Преображенская Я.А.). 4) О подготовке выборов нового состава Студенческого Совета на срок полномочий 2017-2018	ауд.508	Левченко О.Н., Преображенская Я.А., Попурей Н.С., члены студсовета

№ п/п	Дата проведения	Название мероприятия	Место проведения	Ответственные и участники
		учебного года (Шахова А.Р., Преображенская Я.А., старосты учебных групп). 5) О подготовке торжественного мероприятия «Выпускной-2017», посвященного вручению дипломов выпускникам Липецкого филиала Финуниверситета (Попурей Н.С.). 6) О нарушении корпоративных правил «Одежда обучающихся Финансового университета» (Преображенская Я.А.). 7) Разное.		
9.	12.06.2017	Заседание актива Студенческого совета по организации концертной программы на церемонии вручения дипломов	ауд.508	Преображенская Я.А., студенты выпускного курса филиала, студенческий актив
10.	22.08.2017	Заседание студенческого актива по вопросам организации и проведения праздничного мероприятия «День знаний» в филиале	ауд.508	Филоненко Н.Ю., студенческий актив
11.	30.08.2017	Заседание Совета кураторов. Повестка дня: 1. О подготовке к началу учебного года 2. О графике кураторских часов 3. Об организации воспитательной работы со студентами. 4. Об оказании кураторами психолого-педагогической поддержки студентам-первокурсникам с целью их адаптации к студенческой жизни. 5. Разное.	ауд.206	Левчegov О.Н., Филоненко Н.Ю., кураторы учебных групп
12.	21.09.2017	Заседание Студенческого совета филиала. Повестка заседания: 1) Утверждение отчета о работе Студенческого совета за 2016-2017 уч.г. 2) Выборы нового состава Студенческого совета 3) Обсуждение и утверждение плана работы на 2017-2018 уч.г. 4) Разное	ауд.508	Филоненко Н.Ю., студенческий актив
13.	25.09.2017	Заседание студенческого актива по вопросам организации и проведения	ауд.508	Филоненко Н.Ю., студенческий актив

№ п/п	Дата проведения	Название мероприятия	Место проведения	Ответственные и участники
		праздничного мероприятия «День преподавателя»		
14.	12.09.2017	Заседание Совета кураторов. Повестка дня: 1. Утверждение состава Совета кураторов. 2. Утверждение отчета о работе Совета кураторов за 2016- 2017 учебный год. 3. Утверждение плана работы Совета кураторов на 2017- 2018 учебный год. 4. О координации деятельности Совета кураторов и Студенческого совета. 5. Разное. (ауд.206)	ауд.206	Левчegov О.Н., Филоненко Н.Ю., кураторы учебных групп
15.	03.10.2017	Заседание Студенческого совета. Повестка заседания: 1) О нарушении норм Устава Финансового университета (Филоненко Н.Ю.). 2) О подготовке торжественного мероприятия «Посвящение в студенты» (Филоненко Н.Ю.) 3) Разное	ауд.508	Левчegov О.Н., Филоненко Н.Ю., Попурей Н., студенческий актив
16.	10.10.2017	Заседание студенческого актива по вопросам подготовки праздничного мероприятия «Посвящение в студенты»	ауд. 508	Филоненко Н.Ю., студенческий актив
17.	24.10.2017	Заседание Студенческого совета. Повестка заседания: 1) О нарушении норм Устава Финансового университета 2) Разное	ауд. 508	Филоненко Н.Ю., студенческий актив
18.	05.12.2017	Заседание Совета кураторов. Повестка дня: 1. О своевременном контроле над сдачей студентами вверенной куратору учебной группы зачетов и экзаменов в период зимней сессии. 2. Об оказании кураторами психолого-педагогической поддержки студентов в период зимней сессии	ауд.206	Левчegov О.Н., Филоненко Н.Ю., кураторы учебных групп

№ п/п	Дата проведения	Название мероприятия	Место проведения	Ответственные и участники
		3.О подготовке к праздничным новогодним мероприятиям. 4. Разное.		
19.	07.12.2017	Заседание Студенческого совета. Повестка заседания: 1. О подготовке к зимней экзаменационной сессии и о ликвидации академических задолженностей 2. Об организации и проведении праздничного новогоднего концерта и об участии студентов филиала в межвузовских спортивных соревнованиях «Холодные игры 25.01» и городском конкурсе красоты, грации и творчества «Мисс Студенчество-2018» 3. Об участии студентов филиала в добровольческих акциях г. Липецка и Липецкой области 4.Разное	ауд.508	Филоненко Н.Ю., студенческий актив
20.	24.01.2018	Заседание Совета кураторов Повестка дня: 1. Об итогах зимней сессии. 2. О мероприятиях на февраль-март 3. О предупреждении коррупционных действий в филиале Финуниверситета 4. Разное.	ауд.206	Левчегов О.Н., Филоненко Н.Ю., кураторы учебных групп
21.	21.02.2018	Заседание Студенческого Совета Повестка заседания: 1) О нарушении норм Устава Финансового университета (Филоненко Н.Ю.). 2) О подготовке к Областному молодежному фестивалю художественной самодеятельности «Студенческая весна 2018» (Филоненко Н.Ю.) 3) Разное	ауд.508	Филоненко Н.Ю., студенческий актив
22.	1.03.2018	Заседание Студенческого совета. Повестка заседания: 1) О нарушении норм Устава Финансового университета (Филоненко Н.Ю.).	ауд.508	Филоненко Н.Ю., студенческий актив

№ п/п	Дата проведения	Название мероприятия	Место проведения	Ответственные и участники
		2) О подготовке к мероприятиям в апреле - мае. 3) Разное		
<b>Культурно-массовые мероприятия, акции, турниры и игры</b>				
23.	25.01.2017	Участие студентов филиала в межвузовском спортивном состязании «Холодные игры 2501»	Нижний парк	Преображенская Я.А., Букреев В.В., команда филиала
24.	10.02.2017	Участие студентов филиала в экологическом субботнике	ул. Студеновская	Преображенская Я.А., студенты 1 курса ГиМУ
25.	20.02.2017	Участие студентов филиала в заседании дискуссионного телеклуба «Голос народа»	Конференц- зал управления молодежной политики Липецкой области	Егоров В.А., студенты 1 и 2 курсов (БИ, ГиМУ)
26.	03.03.2017	Участие студентки филиала в открытом городском конкурсе «Мисс студенчество-2017»	ДК «Сокол»	Студентка 3 курса направления «Бизнес-информатика» Щербакова А.В., Преображенская Я.А., студенческий актив
27.	07.03.2017	Праздничный концерт «23+8», посвященный Дню Защитника Отечества и Международному женскому дню 8 Марта	ауд. 508	Преображенская Я.А., студенческий актив
28.	16.03.2017	Образовательный квест в рамках регионального проекта «Здоровый регион» и городской акции «Молодежь ЗА здоровый образ жизни!»	ауд.206	Городской отдел по работе с молодежью администрации города Липецка
29.	17.03.2017	Участие студентов филиала в арт-фестивале молодежного творчества «Своими руками»	Конференц-зал управления молодежной политики Липецкой области	Центр развития добровольчества при содействии управления молодежной политики Липецкой области
30.	18.03.2017	Участие студентов в областном фестивале "Крымская весна"	пл. Петра Великого	Управление молодежной



№ п/п	Дата проведения	Название мероприятия	Место проведения	Ответственные и участники
				политики Липецкой области, Преображенская Я.А., студенты филиала
31.	21.03.2017	Участие студентов в первом этапе конкурса «Караван здоровья 3», организованном в рамках городской акции «Молодежь ЗА здоровый образ жизни!» и проекта «Здоровый регион»	Плавательный бассейн «Матырский»	Городской отдел по работе с молодёжью администрации города Липецка, МАУ «Спортивный город»
32.	28.03.2017	Участие студентов во втором этапе конкурса «Караван здоровья 3», организованном в рамках городской акции «Молодежь ЗА здоровый образ жизни!» и проекта «Здоровый регион»	Легкоатлетический манеж «Молодёжный»	Городской отдел по работе с молодёжью администрации города Липецка, МАУ «Спортивный город»
33.	25.03.2017	Участие студентов филиала во Всемирной экологической акции «Час Земли».	пл. Петра Великого	Городской отдел по работе с молодёжью администрации города Липецка
34.	25.03.2017	Участие студентов филиала в качестве волонтеров на юбилейном концерте народного интегрированного ансамбля танца "Параллели"	ОЦКНТиК	Преображенская Я.А., студенты-волонтеры
35.	24-26.03.2017	Участие студентов педагогического отряда «Фиеста» Липецкого филиала в работе Окружной школы руководителей штабов студенческих отрядов образовательных организаций ЦФО	г.Москва	Командир отряда «Фиеста»– Петрова О. и комиссар Шахова А.
36.	28.03.2017	Церемония торжественного вручения дипломов выпускникам 2017года, завершившим обучение по программам магистерской подготовки направлений «Экономика» и «Менеджмент».	ауд. 207	Преображенская Я.А., Табалова О.В., студенческий актив
37.	05.04.2017	Участие студентов во II внутривузовском молодежном фестивале художественной самодеятельности «Студенческая весна-2017»	Рок-клуб "Центр" (ГДМ "Октябрь")	Преображенская Я.А., студактив, студенты филиала
38.	05- 06.04.2017	Участие студентов в XX молодежном спортивном фестивале «Универсиада-2017»	Спортзалы ЛГТУ и ЛГПУ	Преображенская Я.А., Букреев В.В., спортсектор

№ п/п	Дата проведения	Название мероприятия	Место проведения	Ответственные и участники
39.	08.04.2017	Участие студентов и преподавателей филиала в массовой гражданской акции «Вместе против террора»	пл. Петра Великого	Студенты и преподаватели филиала
40.	03. - 04.05. 2017	Участие студентов и преподавателей филиала в областной добровольческой акции «Подарок ветерану»	ГДМ «Октябрь», Липецкий филиал Финуниверситета	Преображенская Я.А., преподаватели и сотрудники филиала, студактив
41.	11-17.04 2017 года	Участие студентов филиала в областной акции весенняя «Неделя молодёжного служения».	Липецкий филиал финуниверситета, Г(О)БУ «Центр развития добровольчества»	Г(О)БУ «Центр развития добровольчества» при содействии управления управления молодёжной политики Липецкой области, студенты филиала
42.	13.04.2017	Участие студентов, преподавателей и сотрудников Липецкого филиала Финуниверситета в общегородской акции «Чистый город».	сквер по улице Ленина	Управление Правобережным округом администрации города Липецка, Табалова О.В., студенты 1 курса ГиМУ, БИ и ФМ
43.	14- 16.04. 2017	Участие студентов филиала в III «Молодёжном конвенте Диалог 2:0»	ГДМ «Октябрь»	Отдел по работе с молодёжью администрации города Липецка, участники команды Липецкого филиала
44.	20- 23.04. 2017	Участие членов СПО «Фиеста» Липецкого филиала Финуниверситета в IV Всероссийском форуме студенческих педагогических отрядов РСО	ВДЦ «Смена» (пос. Сукко, г.Анапа)	Комиссар СПО «Фиеста» Шахова А.
45.	27.04.2017	Участие студентов филиала в городском фестивале команд КВН "Кубок города Липецка", организованном администрацией города Липецка (команда Липецкого филиала Финуниверситета "ФИНИК")	ГДМ «Октябрь»	Участники команды КВН «ФИНИК», Преображенская Я.А.

№ п/п	Дата проведения	Название мероприятия	Место проведения	Ответственные и участники
46.	28 – 30.04.2017	Участие членов СПО «Фиеста» Липецкого филиала Финуниверситета в форуме студенческих лидеров молодёжных объединений Центрального федерального округа	г.Смоленск	Командир отряда «Фиеста»– Петрова О.
47.	03.05.2017	Торжественное мероприятие «И помнит мир спасённый...», посвящённое 72 годовщине со Дня Победы в Великой Отечественной войне	ГДМ «Октябрь»	Преображенская Я.А., Зюзина Н.Н., кафедра ЭМиМ, студактив,
48.	03.05.2017	Участие студентов филиала в международной акции «Георгиевская ленточка»	ГДМ «Октябрь»	Преображенская Я.А., студактив
49.	03. - 05.05.2017	Участие студентов филиала в творческом проекте «Липецкая молодёжь 2.0»	(конференц-зал управления молодежной политики Липецкой области; ул. Советская, 7)	Г(О)БУ «Центр развития добровольчества» совместно с управлением молодежной политики Липецкой области
50.	04.05.2017	«Встреча поколений»- встреча студентов филиала с участниками Великой Отечественной войны и участниками боевых действий в Афганистане	ауд. 206	Преображенская Я.А., Марчевский Ю.Д., Председатель Липецкого городского отделения «Союза пенсионеров России»
51.	09.05.2017	Участие студентов и преподавателей в Международной акции «Бессмертный полк» (марше, посвящённом Дню Победы)	пл.Победы - пл.Петра Великого г.Липецка, районные центры Липецкой области	Преображенская Я.А., студенты и ППС филиала
52.	в течение месяца	Участие студентов и преподавателей филиала в областном творческом фотоконкурсе конкурсе «Спорт в нашей жизни» (Топ-Спорт-Кадр)		Преображенская Я.А., студенты и ППС филиала
53.	15 – 19.05.2017	Посещение студентами одного из музеев г.Липецка или Липецкой области в рамках празднования		Преображенская Я.А., студенты и кураторы учебных групп

№ п/п	Дата проведения	Название мероприятия	Место проведения	Ответственные и участники
		Международного дня Музеев (18 мая) – по выбору студентов и кураторов учебных групп		
54.	16.05.2017	Участие студентов в областной акции «Заряжайся!» и Всероссийской акции «СтопВИЧ/СПИД»	Смотровая площадка Липецкого государственного академического театра драмы имени Л.Н. Толстого	Г(О)БУ «Центр развития добровольчества», управление молодежной политики Липецкой области, Преображенская Я.А., студенты 1 курса ГиМУ и БИ
55.	17-26.05.2017	Участие студентов, преподавателей и сотрудников филиала во внутривузовском сборе помощи детям – воспитанникам ГБ(О)ОУ детского дома им. Э.Белана (г.Липецк) ( в рамках международного Дня защиты детей и областной акции «Вместе ради детей!»)	Липецкий филиал Финуниверситета	Попова Софья, Преображенская Я.А., Стрельникова Т.Д., студенты филиала
56.	18.05.2017	Участие студентов филиала в праздновании Международного дня музеев (художественно-краеведческом квесте и экскурсии по выставке картин Владимира Давыденко)	Дом Мастера	Преображенская Я.А., студенты 1 курса ГиМУ
57.	22.05.2017	Участие студентов филиала в торжественном мероприятии, посвященном Международному Дню защиты детей и сохранению мира на земле	ОЦКНТиК	Зюзина Н.Н., Липецкий областной суд, ОЦКНТ, студенты 2 курса ФМ
58.	22-26.05.2017	Участие студентов филиала в акции «Сдай батарейку – спаси планету!»	Липецкий филиал Финуниверситета	Стрельникова Т.Д., студенты 3 курса ГиМУ
59.	24.05.2017	Участие студентов и выпускников филиала в ежегодном профориентационном мероприятии «День карьеры»	ауд. 508, 406	Преображенская Я.А., Иванова А.А., Булыня С.А., Коноплев С.Г., Полянская Е.И., Табалова О.В., Барышева И.В., Шацких В.Н.,

№ п/п	Дата проведения	Название мероприятия	Место проведения	Ответственные и участники
				студенты и кураторы учебных групп
60.	30.05.2017	Участие студентов филиала в заседании дискуссионного телевизионного клуба «Голос народа».	Конференц- зал управления молодёжной политики Липецкой области	Егоров В.А., студенты 1 и 2 курсов (БИ, ГиМУ)
61.	31.05.2017	Интеллектуальная игра «Умники и умницы» по вопросам избирательного права и процесса среди студентов филиала.	ауд.508	Председатель избирательной комиссии Липецкой области Ю.И. Алтухов, Председатель территориальной избирательной комиссии №2 Октябрьского округа города Липецка С.В.Капцов, Егоров В.А.
62.	31.05.2017	Участие студентов филиала в велоковесте, приуроченном к Международному дню отказа от табака.	Парк Победы	Управление молодёжной политики Липецкой области,
63.	1-3 июня 2017	Участие членов студенческого актива в семинаре – совещании «Система взаимодействия органов студенческого самоуправления и администрации вуза», организованном ЛГТУ и Советом проректоров вузов России при поддержке Министерства образования и науки РФ	(зал Учёного совета и аудитории ЛГТУ)	Преображенская Я.А., Кузнецова А., Путинцева Е., Шахова А.
64.	02.06.2017	Участие студентов филиала в торжественном мероприятии, посвящённом «Дню эколога» (в рамках мероприятий, посвящённых Году экологии в России)	большой зал ОЦКНТиК	Стрельникова Т.Д., Кадильников Л.В., Рязанцева Е.А.
65.	07.06.2017	Круглый стол «Право на жизнь: экстремизм как угроза человечеству» по профилактике проявлений экстремизма и терроризма среди молодежи	ауд.508	Егоров В.А., Преображенская Я.А., Кирсанов А.В. - начальник отделения по противодействию экстремизма и терроризма УМВД

№ п/п	Дата проведения	Название мероприятия	Место проведения	Ответственные и участники
				России по Липецкой области
66.	21.06.2017	Участие студентов и преподавателей филиала во Всероссийской акции «Свеча памяти» (возложение цветов к мемориалам и памятникам воинам, погибшим в годы Великой Отечественной войны)	пл.Героев	Преображенская Я.А., студенты и кураторы учебных групп
67.	25.06.2017	Участие студентов филиала в городском фестивале современной музыки, молодёжных танцев и экстремального спорта «Липовый цвет»	Нижний парк	Преображенская Я.А., студенты и кураторы учебных групп
68.	29.06.2017	Торжественное мероприятие «Выпускной-2017», посвящённое вручению дипломов выпускникам Липецкого филиала Финуниверситета	большой зал ОЦКНТиК	Левчegov О.Н., Преображенская Я.А., зав. выпускающей кафедры, зав. учебной частью
69.	30.06.2017	Торжественное мероприятие, посвящённое награждению студентов Благодарностями за активное участие в общественной, культурно- массовой и спортивной жизни Липецкого филиала Финуниверситета по итогам 2016-2017 учебного года.	ауд.508	Нестерова Н.Н., Преображенская Я.А., студенты и кураторы учебных групп
70.	01.09.2017	Участие студентов в праздничном мероприятии, посвящённое Всероссийскому Дню знаний	ауд.508	Филоненко Н.Ю., студенческий актив
71.	01.09.2017	«Кураторский час» (со студентами очной формы обучения, игра «Идеальный вуз» с первокурсниками очной формы обучения).	Аудитории по расписанию занятий	Филоненко Н.Ю., учебный отдел, кураторы учебных групп, студенческий актив
72.	01.09.2017	Участие студентов в мероприятии, посвященном открытию Всероссийского экологического субботника «Зеленая Россия» - «Генеральная уборка», ООПТ	Нижний парк	Стрельникова Т.Д., студенты 1 и 4 курсов
73.	03.09.2017	Участие студентов в митинге памяти, посвящённом Международному Дню	Детский парк «Сказка»	Филоненко Н.Ю., студенты 1 курса

№ п/п	Дата проведения	Название мероприятия	Место проведения	Ответственные и участники
		солидарности в борьбе с терроризмом		
74.	01.09.2017 - 15.09.2017	Участие студентов филиала во Всероссийском студенческом конкурсе «А у нас в семье традиция...»	Елецкий государственный университет им. И.А. Бунина	Филоненко Н.Ю.
75.	01.09.2017 - 30.09.2017	Участие студентов филиала в акции «Сдай батарейку – спаси планету!»	Липецкий филиал Финуниверситета	Стрельникова Т.Д., студенты 4 курса ГиМУ, клуб «Волонтёр»
76.	08.09.2017	Участие студентов филиала в Фестивале «День молодого избирателя», посвященному избирательному праву	ГДМ «Октябрь»	Избирательная комиссия Липецкой области, Филоненко Н.Ю.
77.	14.09.2017	Заседание студенческого актива по вопросам организации и проведения праздничного мероприятия «День учителя»	Ауд. 505	Филоненко Н.Ю., культурно-массовый сектор
78.	16.09.2017	Участие студентов филиала в «Параде студенчества - 2017», организованном отделом по работе с молодежью, департаментом культуры администрации города Липецка при поддержке Совета ректоров вузов Липецкой области	ул. Зегеля – пл. Петра Великого	Филоненко Н.Ю., кураторы студенческих групп 1 курса очной и заочной форм обучения
79.	16.09.2017	Участие студентов филиала во Всероссийском Дне бега «Кросс нации-2017»	ул. Ленина	Управление физической культуры и спорта Липецкой области, Филоненко Н.Ю., Букреев В.В., спортивный сектор
80.	18.09.2017 – 20.09.2017	Участие студентов филиала во внутривузовских спортивных мероприятиях по отдельным видам спорта, посвящённых Международному Дню студенческого спорта	Спортивный зал	Букреев В.В., спортивный сектор
81.	25.09.2017	Участие студентов в конкурсе селфи для студентов 1 курса	Группа ВК Липецкого филиала Финуниверситета	Филоненко Н.Ю., Председатель Студенческого Совета
82.	26.09.2017 – 2.10.2017	Участие студентов в региональной волонтерской акции Осенняя «Неделя молодёжного служения»	Парк «Быханов сад»	Г(О)БУ «Центр развития добровольчества», Филоненко Н.Ю., клуб «Волонтёр»,

№ п/п	Дата проведения	Название мероприятия	Место проведения	Ответственные и участники
				студенческий актив
83.	26.09.2017	Встреча студентов с сотрудниками отдела по работе с молодежью администрации города Липецка в рамках реализации проекта «Здоровый регион»	ауд. 505	Филоненко Н.Ю., студенческий актив
84.	27.09.2017	Участие студентов в историческом квесте «В нашем сердце - на века! 1941-1945»	ГДМ «Октябрь»	Филоненко Н.Ю., студенческий актив
85.	28.09.2017	Участие студентов в добровольческой акции	ауд. 505	Г(О)БУ «Центр развития добровольчества», сотрудники станции переливания крови, Филоненко Н.Ю., студенческий клуб добровольцев
86.	03.10.2017	Участие студентов в праздничном мероприятии, посвященное Всемирному Дню учителя	ауд. 206	Филоненко Н.Ю., культурно-массовый сектор
87.	05.10.2017	Участие студентов филиала в городском молодежном ток-шоу «Экология и мы», проводимом в рамках мероприятий, посвященных Году Экологии в Российской Федерации, а также проведения городского Форума молодежи «inФорум2017»	АО «ЭкоПром-Липецк»	Стрельникова Т.Д., студенты 4 курса группы ФК
88.	10.10.2017	Участие студентов филиала в «Дне открытых дверей» Форума молодежи города Липецка «inФорум-2017»	ГДМ «Октябрь»	Филоненко Н.Ю., студенческий актив
89.	11.10.2017	Участие студентов филиала в городском мероприятии «Семейные ценности современной молодежи», проводимом в рамках городского Форума молодежи «inФорум2017»	Управление ЗАГС администрации города Липецка	Филоненко Н.Ю., студенческий добровольческий клуб
90.	14.10.2017 – 15.10.2017	Участие студентов филиала в фестивале интеллектуальных игр «Стальная сова», посвященных году экологии в России	Центр поддержки одаренных детей «Стратегия»	Филоненко Н.Ю., студенческий актив
91.	16.10.2017	Проведение интеллектуальной игры «Мафия»	ауд. 505	Филоненко Н.Ю., студенческий актив
92.	17.10.2017	Участие студентов в дне открытых дверей издательства газеты «Первый номер»	Издательства газеты «Первый номер»	Филоненко Н.Ю., студенческий добровольческий клуб



№ п/п	Дата проведения	Название мероприятия	Место проведения	Ответственные и участники
93.	18.10.2017	Участие студентов в конкурсе афиш «Посвящение в студенты 2017»	Группа ВК Липецкого филиала Финуниверситета	Филоненко Н.Ю., Председатель студенческого совета
94.	18.10.2017	Участие студентов в пленарном заседании Форуме молодежи города Липецка	Большой зал администрации города Липецка	Филоненко Н.Ю., студенческий актив
95.	25.10.2017	Проведение праздничного мероприятия «Посвящение в студенты-2017»	КРК «Мегаполис»	Филоненко Н.Ю., студенческий актив, кураторы учебных групп
96.	27.10.2017	Участие студентов в дискуссии по результатам просмотра фильма на экологическую тематику	ГДМ «Октябрь»	Прокуратура Липецкой области, Кукина Е.Е.
97.	28.10.2017	Участие студентов в слете добровольческих отрядов г. Липецка, организованном в рамках реализации проекта «Волонтерский десант»	Санаторно-оздоровительный комплекс «Прометей»	Филоненко Н.Ю., студенческий добровольческий клуб
98.	31.10.2017	Проведение интеллектуальной игры «Мафия»	ауд. 505	Филоненко Н.Ю., студенческий актив
99.	01.11.2017	Проведение акции-викторины «День народного единства»	Пл. Театральная	Отдел по работе с молодежью администрации города Липецка, Филоненко Н.Ю., студенческий добровольческий клуб
100.	03.11.2017	Участие студентов в КВН по безопасности дорожного движения "Живи по правилам", УГИБДД УМВД России по Липецкой области	Областной ДК	Филоненко Н.Ю., клуб КВН
101.	13.11.2017 - 26.12.2017	Участие студентов первого курса в игре «ПобедительGO»	Липецкий филиал Финуниверситета	Филоненко Н.Ю., студенческий актив
102.	13.11.2017 - 16.11.2017	Участие студентов в II Региональном чемпионате «Молодые профессионалы» «Ворлдскиллс Россия»	Центр поддержки одаренных детей «Стратегия»	Филоненко Н.Ю., студенческий актив
103.	16.11.2017	Участие студентов в акции Липецкого областного отделения общероссийской общественной организации «Российский Красный Крест» "Профилактика вич-инфекций, гепатитов В. и С.	ауд. 508	Филоненко Н.Ю., сотрудники Липецкого областного отделения общероссийской

№ п/п	Дата проведения	Название мероприятия	Место проведения	Ответственные и участники
		Предупреждение стигмы и дискриминации вич-инфицированных"		общественной организации «Российский Красный Крест»
104.	23.11.2017 - 25.12.2017	Участие студентов в акции «Сдай батарейку – спаси планету!»	Холл Липецкого филиала Финуниверситета	Стрельникова Т.Д.
105.	28.11.2017	Участие студентов в акции «СТОПВИЧ СПИД»	Г(О)БУ «Центр развития добровольчества»	Г(О)БУ «Центр развития добровольчества», Филоненко Н.Ю., студенческий добровольческий клуб
106.	28.11.2017	Помощь студентам в организации Областного фестиваля самодеятельного творчества «Ярмарка талантов»	ГДМ «Октябрь»	Филоненко Н.Ю., студенческий добровольческий клуб
107.	28.11.2017	Участие студентов в КВН по избирательному праву «Твой выбор!»	ЛГПУ	Филоненко Н.Ю., клуб КВН
108.	24.11.2017 - 26.11.2017	Участие студентов в VI Слете студенческих отрядов Липецкой области	ОРК «Клен»	Филоненко Н.Ю., студенческий добровольческий клуб
109.	01.12.2017	Участие студентов в мероприятии по профилактике ВИЧ инфекции	Липецкий филиал Финуниверситета	Отдел по работе с молодежью администрации города Липецка, Филоненко Н.Ю.
110.	07.12.2017	Участие студентов в открытой лекции, посвященной Всемирному Дню борьбы со СПИД; ГУЗ «Липецкий областной Центр по борьбе со СПИД и инфекционными заболеваниями»	ауд. 508	Н.Ю. Филоненко, сотрудники ГУЗ «Липецкий областной Центр по борьбе со СПИД и инфекционными заболеваниями»
111.	09.12.2017	Участие студентов в семинаре «Профилактические меры по борьбе с коррупцией», посвященный международному Дню борьбы с коррупцией	ауд. 501	Егоров В.А.
112.	12.12.2017	Участие студентов в городском молодежном фестивале художественной самодеятельности «Большой дебют 2017»	ГДМ «Октябрь»	Филоненко Н.Ю., студенческий актив

№ п/п	Дата проведения	Название мероприятия	Место проведения	Ответственные и участники
113.	13.12.2017	Проведение студентами творческих мастер-классов «Новогодняя мастерская»	ауд. 504, 505	Филоненко Н.Ю., студенческий добровольческий клуб
114.	15.12.2017	Участие студентов в конкурсе «Мисс Финуниверситет 2017»	ауд. 508	Филоненко Н.Ю., студенческий актив
115.	15.12.2017	Участие студентов в областном публичном конкурсе «Молодежный проект»	ТРК «Ривьера»	Отдел по работе с молодежью администрации города Липецка
116.	19.12.2017	Участие студентки в финале IV Всероссийского конкурса социально-ответственных девушек «Мисс молодежь 2017»	Государственная Дума	
117.	26.12.2017	Проведение студентами новогоднего праздничного концерта	ауд. 508	Филоненко Н.Ю., студенческий актив
118.	28.12.2017	Проведение студентами благотворительной акции «Подарок Деда Мороза» для детей Боринского центра помощи детям, оставшимся без попечения родителей((Г(О)БУ «Боринский ЦПД»)	Боринский центр помощи детям, оставшимся без попечения родителей	Филоненко Н.Ю., Самойлова Т.Д., студенческий актив
119.	24.01.2018	Квест-игра «Схватка в универе»	Липецкий филиал Финуниверситета	Филоненко Н.Ю., студенческий актив
120.	24.01.2018	Участие студентов в XII городском молодежном интеллектуальном турнире "Что? Где? Когда?"	ГДМ «Октябрь»	Отдел по работе с молодежью администрации города Липецка
121.	1.02.2018	Участие студентов в торжественном открытии Года добровольца	ГДМ «Октябрь»	Отдел по работе с молодежью администрации города Липецка
122.	6.02.2018	Участие студентов в управленческих соревнованиях студентов «Битва первых	ауд. 207	Филоненко Н.Ю
123.	12.02.2018	Участие студентов во внутривузовском конкурсе фотографий с темой «Love is»	ауд. 504	Филоненко Н.Ю., студенческий актив
124.	14.02.2018	Участие студентов во «влюбленной почте» университета, праздничных конкурсах, посвященных Дню влюбленных	ауд. 508	Филоненко Н.Ю., студенческий актив
125.	21.02.2018	Участие студентов во внутривузовском брейн-ринге «Твой выбор», посвященном вопросам избирательного права.	ауд. 508	Филоненко Н.Ю., студенческий актив

№ п/п	Дата проведения	Название мероприятия	Место проведения	Ответственные и участники
126.	2.03.2018	Участие студентов в Открытом городском конкурсе интеллекта, творчества и спорта "Мистер и Мисс Студенчество Липецка 2018"	Липецкий муниципальный театр	Филоненко Н.Ю., студенческий актив
127.	3.03.2018	Участие студентов в фестиваль региональной «Университетской» лиги Международного Союза КВН.	ФГБОУ ВО «ЛГТУ»	Филоненко Н.Ю., команда КВН «ФБ»
128.	6.03.2018	Участие студентов в праздничной программе «23 + 8»	ауд. 508	Филоненко Н.Ю., студенческий актив
129.	7.03.2018	Участие студентов в ток-шоу «Открытая студия»	ГТРК «Липецкое время»	Филоненко Н.Ю., студенческий актив
130.	14.03.2018	Участие студентов в общегородской акции "Сделай фото - получи приз"	Липецкий филиал Финуниверситета	Центризберком, Филоненко Н.Ю.
131.	15.03.2018	Участие студентов в открытии фотовыставки "В рамках добра", посвященная добровольцам региона.	Управление молодежной политики Липецкой области	Управление молодежной политики Липецкой области, Филоненко Н.Ю., студенческий актив
132.	15.03.2018	Участие студентов в организации всероссийской акции "Что не так?"	Липецкий областной краеведческий музей	Филоненко Н.Ю., студенты 2 курса
133.	16.03.2018	Участие студентов в КВН «Твой выбор!», посвященном избирательному процессу.	ФГБОУ ВО «ЛГТУ»	Центризберком, Филоненко Н.Ю., команда КВН «ФБ»
134.	23.03.2018	Участие студентов в конкурсе «Караван здоровья-4», который проводится в рамках городской акции «Молодежь ЗА здоровый образ жизни!»	Легкоатлетический манеж «Молодежный»	Отдел по работе с молодежью администрации города Липецка
135.	27.03.2018	Участие студентов в траурной акции памяти погибших в Кемерове	Верхний парк	Администрация Липецкой области
136.	29.03.2018	Участие студентов во внутривузовском конкурсе среди студентов на лучший видеоролик «Финунивер моими глазами».	ауд. 504	Филоненко Н.Ю.
137.	29.03.2018	Участие студентов в презентации книги Ю.Д. Марчевского «Липецк. Его выбрало время».	Центральная городская библиотека имени С.А. Есенина	Центральная городская библиотека имени С.А. Есенина, Филоненко Н.Ю., студенческий актив

Перечень выставок и экспозиций библиотеки Липецкого филиала Финуниверситета за отчетный период (01.01.2017 – 01.04.2018)

№ п/п	Дата проведения	Название мероприятия	Место проведения	Ответственные и участники
1.	Январь-декабрь 2017	Постоянно действующая выставка «Труды преподавателей Финуниверситета»	читальный зал библиотеки	Соколова С.В. Рудакова И.В.
2.	Январь-октябрь 2017	Постоянно действующая выставка «Новые книги»	читальный зал библиотеки	Соколова С.В. Рудакова И.В.
3.	Январь-декабрь 2017	Проведение акции «Книга ищет читателя»	читальный зал библиотеки	Соколова С.В.
4.	Январь 2017	Виртуальная выставка «События 2017 года»	сайт филиала - раздел библиотека	Соколова С.В.
5.	Январь 2017	Книжная выставка «Основы государства и права»	читальный зал библиотеки	Соколова С.В. Рудакова И.В.
6.	Январь 2017	Выставка-экспозиция «ДОСААФ – школа патриотов» к 90-летию со дня образования ОСОАВИАХИМа-ДОСААФ-РОСТО (совместно с Государственным архивом новейшей истории Липецкой области)	читальный зал библиотеки	Соколова С.В.
7.	Февраль 2017	Книжная выставка «Рынок как экономическая система»	читальный зал библиотеки	Соколова С.В. Рудакова И.В.
8.	Февраль 2017	Виртуальная выставка «Великие ученые России» (ко дню Российской науки)	сайт филиала - раздел библиотека	Соколова С.В.
9.	Февраль 2017	Виртуальная выставка «Призвание защищать Отечество» (о выдающихся полководцах)	сайт филиала - раздел библиотека	Соколова С.В.
10.	Март 2017	Виртуальная выставка «Лики женской красоты»	сайт филиала - раздел библиотека	Соколова С.В.
11.	Март 2017	Книжная выставка «Умеем ли мы общаться»	читальный зал библиотеки	Соколова С.В. Рудакова И.В.
12.	Март 2017	Книжная выставка «Человеческие ресурсы управления»	читальный зал библиотеки	Соколова С.В. Рудакова И.В.
13.	Март 2017	Выставка-экспозиция «Мир - забота общая» к 55-летию образования Липецкого отделения Российского Фонда Мира (совместно с Государственным архивом новейшей истории Липецкой области)	читальный зал библиотеки	Соколова С.В.
14.	Апрель 2017	Книжная выставка «Здоровое поколение - богатство России» (7 апреля -Всемирный день здоровья)	читальный зал библиотеки	Соколова С.В. Рудакова И.В.
15.	Апрель 2017	Книжная выставка «Учет и аудит в России»	читальный зал библиотеки	Соколова С.В. Рудакова И.В.

<b>№ п/п</b>	<b>Дата проведения</b>	<b>Название мероприятия</b>	<b>Место проведения</b>	<b>Ответственные и участники</b>
16.	Май 2017	Книжная выставка «Эхо войны и память сердца»	читальный зал библиотеки	Соколова С.В.
17.	Май 2017	Книжная выставка «Книги, которые знают всё!»	читальный зал библиотеки	Соколова С.В.
18.	Май 2017	Выставка-экспозиция, посвященная Великой Отечественной войне (совместно с Государственным архивом новейшей истории Липецкой области)	читальный зал библиотеки	Соколова С.В.
19.	Июнь 2017	Книжная выставка «А завтра была война» (День памяти и скорби - начало ВОВ)	читальный зал библиотеки	Соколова С.В. Рудакова И.В.
20.	Июнь 2017	Книжная выставка «Наша информация – Ваш успех»	читальный зал библиотеки	Соколова С.В. Рудакова И.В.
21.	Июнь 2017	Виртуальная выставка «Экология в жизни человека»	сайт филиала-раздел библиотека	Соколова С.В.
22.	Июль 2017	Книжная выставка «Кто есть кто»	читальный зал библиотеки	Соколова С.В.
23.	Август 2017	Книжная выставка «По лабиринтам семейного права»	читальный зал библиотеки	Соколова С.В.
24.	Август 2017	Книжная выставка «Великий и могучий!»	читальный зал библиотеки	Соколова С.В. Рудакова И.В.
25.	Сентябрь 2017	Книжная выставка «В помощь первокурснику»	читальный зал библиотеки	Соколова С.В. Рудакова И.В.
26.	Сентябрь 2017	Книжная выставка «Познаем мир экономики»	читальный зал библиотеки	Соколова С.В. Рудакова И.В.
27.	Октябрь 2017-сентябрь 2018	Постоянно действующая выставка «Новые книги»	читальный зал библиотеки	Соколова С.В. Рудакова И.В.
28.	Октябрь 2017	Книжная выставка «Рынок. Бизнес. Коммерция»	читальный зал библиотеки	Соколова С.В. Рудакова И.В.
29.	Октябрь 2017	Книжная выставка «Современные тенденции развития маркетинга»	читальный зал библиотеки	Соколова С.В. Рудакова И.В.
30.	Ноябрь 2017	Выставка-экспозиция «За дело революции» к 100-летию Великой Октябрьской Социалистической революции (совместно с Государственным архивом новейшей истории Липецкой области)	читальный зал библиотеки	Соколова С.В.
31.	Ноябрь 2017	Книжная выставка «История России»	читальный зал библиотеки	Соколова С.В. Рудакова И.В.
32.	Ноябрь 2017	Книжная выставка «Культурный человек – это...»	читальный зал библиотеки	Соколова С.В.
33.	Декабрь 2017	Книжная выставка «Конституция – наш ориентир»	читальный зал библиотеки	Соколова С.В. Рудакова И.В.
34.	Декабрь 2017	Книжная выставка «Калейдоскоп журналов»	читальный зал библиотеки	Соколова С.В. Рудакова И.В.

<b>№ п/п</b>	<b>Дата проведения</b>	<b>Название мероприятия</b>	<b>Место проведения</b>	<b>Ответственные и участники</b>
35.	Январь 2018	Виртуальная выставка «Даты и события 2018 года»	сайт филиала - раздел библиотека	Соколова С.В.
36.	Январь 2018	Выставка-экспозиция «К 100-летию образования Финансового университета»	читальный зал библиотеки	Соколова С.В.
37.	Январь 2018	Виртуальная выставка «Времена года: Красавица зима» (виртуальная)	сайт филиала - раздел библиотека	Соколова С.В.
38.	Январь 2018	Выставка-экспозиция «Деликий подвиг великого народа забыть невозможно» к 75-летию освобождения Воловского и Тербунского районов Липецкой области от фашистов (совместно с Государственным архивом новейшей истории Липецкой области)	читальный зал библиотеки	Соколова С.В.
39.	Январь 2018	Книжная выставка «Ты и твои права»	читальный зал библиотеки	Соколова С.В. Рудакова И.В.
40.	Февраль 2018	Выставка-просмотр «Стратегия экономической безопасности страны» (совместно с Липецкой областной универсальной научной библиотекой)	Липецкая областная универсальная научная библиотека	Соколова С.В.
41.	Февраль 2018	Книжная выставка «День Российской науки»	читальный зал библиотеки	Соколова С.В.
42.	Февраль 2018	Виртуальная выставка «Величайшие ученые в истории»	сайт филиала - раздел библиотека	Соколова С.В.
43.	Февраль 2018	Книжная выставка «Россия - путь сквозь века»	читальный зал библиотеки	Соколова С.В. Рудакова И.В.
44.	Февраль 2018	Книжная выставка «Периодические издания в нашей библиотеке»	читальный зал библиотеки	Соколова С.В. Рудакова И.В.
45.	Февраль 2018	Виртуальная выставка «Непобедимая и легендарная»	сайт филиала - раздел библиотека	Соколова С.В.
46.	Март 2018	Виртуальная выставка «Времена года: Как прекрасна весна за окном»	сайт филиала - раздел библиотека	Соколова С.В.
47.	Март 2018	Виртуальная выставка «Дарите женщинам цветы»	сайт филиала - раздел библиотека	Соколова С.В.
48.	Март 2018	Выставка-просмотр новых изданий ИД «ИНФРА-М»	читальный зал библиотеки	Соколова С.В.
49.	Март 2018	Книжная выставка «Семья - начало всех начал»	читальный зал библиотеки	Соколова С.В. Рудакова И.В.

## Приложение 10

Показатели самообследования, рассчитанные в автоматическом режиме в рамках проведения мониторинга эффективности при сборе данных и формировании отчета по форме «Мониторинг по основным направлениям деятельности образовательной организации высшего образования за 2017 г.»



## Показатели деятельности образовательной организации высшего образования, подлежащей самообследованию

Наименование образовательной организации	Липецкий филиал федерального государственного образовательного бюджетного учреждения высшего образования "Финансовый университет при Правительстве Российской Федерации"
Регион,	Липецкая область
почтовый адрес	398050, Липецкая область, г. Липецк, ул. Интернациональная, д. 12Б
Ведомственная принадлежность	Правительство Российской Федерации

№ п/п	Показатели	Единица измерения	Значение показателя
А	Б	В	Г
1	Образовательная деятельность		
1.1	Общая численность студентов (курсантов), обучающихся по образовательным программам бакалавриата, программам специалитета, программам магистратуры, в том числе:	человек	1421
1.1.1	по очной форме обучения	человек	322
1.1.2	по очно-заочной форме обучения	человек	0
1.1.3	по заочной форме обучения	человек	1099
1.2	Общая численность аспирантов (адъюнктов, ординаторов, интернов, ассистентов-стажеров), обучающихся по образовательным программам подготовки научно-педагогических кадров в аспирантуре (адъюнктуре), программам ординатуры, программам ассистентуры-стажировки, в том числе:	человек	0
1.2.1	по очной форме обучения	человек	0
1.2.2	по очно-заочной форме обучения	человек	0
1.2.3	по заочной форме обучения	человек	0
1.3	Общая численность студентов (курсантов), обучающихся по образовательным программам среднего профессионального образования, в том числе:	человек	0
1.3.1	по очной форме обучения	человек	0
1.3.2	по очно-заочной форме обучения	человек	0
1.3.3	по заочной форме обучения	человек	0
1.4	Средний балл студентов (курсантов), принятых по результатам единого государственного экзамена на первый курс на обучение по очной форме по программам бакалавриата и специалитета по договору об образовании на обучение по образовательным программам высшего образования	баллы	59,63
1.5	Средний балл студентов (курсантов), принятых по результатам дополнительных вступительных испытаний на первый курс на обучение по очной форме по программам бакалавриата и специалитета по договору об образовании на обучение по образовательным программам высшего образования	баллы	0
1.6	Средний балл студентов (курсантов), принятых по результатам единого государственного экзамена и результатам дополнительных вступительных испытаний на обучение по очной форме по программам бакалавриата и специалитета за счет средств соответствующих бюджетов бюджетной системы Российской Федерации	баллы	80,6

1.7	Численность студентов (курсантов) - победителей и призеров заключительного этапа всероссийской олимпиады школьников, членов сборных команд Российской Федерации, участвовавших в международных олимпиадах по общеобразовательным предметам по специальностям и (или) направлениям подготовки, соответствующим профилю всероссийской олимпиады школьников или международной олимпиады, принятых на очную форму обучения на первый курс по программам бакалавриата и специалитета без вступительных испытаний	человек	0
1.8	Численность студентов (курсантов) - победителей и призеров олимпиад школьников, принятых на очную форму обучения на первый курс по программам бакалавриата и специалитета по специальностям и направлениям подготовки, соответствующим профилю олимпиады школьников, без вступительных испытаний	человек	0
1.9	Численность/удельный вес численности студентов (курсантов), принятых на условиях целевого приема на первый курс на очную форму обучения по программам бакалавриата и специалитета в общей численности студентов (курсантов), принятых на первый курс по программам бакалавриата и специалитета на очную форму обучения	человек/%	0 / 0
1.10	Удельный вес численности студентов (курсантов), обучающихся по программам магистратуры, в общей численности студентов (курсантов), обучающихся по образовательным программам бакалавриата, программам специалитета, программам магистратуры	%	9,71
1.11	Численность/удельный вес численности студентов (курсантов), имеющих диплом бакалавра, диплом специалиста или диплом магистра других организаций, осуществляющих образовательную деятельность, принятых на первый курс на обучение по программам магистратуры образовательной организации, в общей численности студентов (курсантов), принятых на первый курс по программам магистратуры на очную форму обучения	человек/%	0 / 0
1.12	Общая численность студентов образовательной организации, обучающихся в филиале образовательной организации (далее - филиал)	человек	-
2	Научно-исследовательская деятельность		
2.1	Количество цитирований в индексируемой системе цитирования Web of Science в расчете на 100 научно-педагогических работников	единиц	-
2.2	Количество цитирований в индексируемой системе цитирования Scopus в расчете на 100 научно-педагогических работников	единиц	-
2.3	Количество цитирований в Российском индексе научного цитирования (далее - РИНЦ) в расчете на 100 научно-педагогических работников	единиц	-
2.4	Количество статей в научной периодике, индексируемой в системе цитирования Web of Science, в расчете на 100 научно-педагогических работников	единиц	-
2.5	Количество статей в научной периодике, индексируемой в системе цитирования Scopus, в расчете на 100 научно-педагогических работников	единиц	-
2.6	Количество публикаций в РИНЦ в расчете на 100 научно-педагогических работников	единиц	-
2.7	Общий объем научно-исследовательских, опытно-конструкторских и технологических работ (далее - НИОКР)	тыс. руб.	3523
2.8	Объем НИОКР в расчете на одного научно-педагогического работника	тыс. руб.	74,96
2.9	Удельный вес доходов от НИОКР в общих доходах образовательной организации	%	4,95
2.10	Удельный вес НИОКР, выполненных собственными силами (без привлечения соисполнителей), в общих доходах образовательной организации от НИОКР	%	100

2.11	Доходы от НИОКР (за исключением средств бюджетов бюджетной системы Российской Федерации, государственных фондов поддержки науки) в расчете на одного научно-педагогического работника	тыс. руб.	74,96
2.12	Количество лицензионных соглашений	единиц	0
2.13	Удельный вес средств, полученных образовательной организацией от управления объектами интеллектуальной собственности, в общих доходах образовательной организации	%	0
2.14	Численность/удельный вес численности научно-педагогических работников без ученой степени - до 30 лет, кандидатов наук - до 35 лет, докторов наук - до 40 лет, в общей численности научно-педагогических работников	человек/%	10 / 20,41
2.15	Численность/удельный вес численности научно-педагогических работников, имеющих ученую степень кандидата наук, в общей численности научно-педагогических работников образовательной организации	человек/%	35,5 / 75,53
2.16	Численность/удельный вес численности научно-педагогических работников, имеющих ученую степень доктора наук, в общей численности научно-педагогических работников образовательной организации	человек/%	5,5 / 11,7
2.17	Численность/удельный вес численности научно-педагогических работников, имеющих ученую степень кандидата и доктора наук, в общей численности научно-педагогических работников филиала (без совместителей и работающих по договорам гражданско-правового характера)	человек/%	-
2.18	Количество научных журналов, в том числе электронных, издаваемых образовательной организацией	единиц	0
2.19	Количество грантов за отчетный период в расчете на 100 научно-педагогических работников	единиц	0
3	Международная деятельность		
3.1	Численность/удельный вес численности иностранных студентов (курсантов) (кроме стран Содружества Независимых Государств (далее - СНГ)), обучающихся по образовательным программам бакалавриата, программам специалитета, программам магистратуры, в общей численности студентов (курсантов), в том числе:	человек/%	1 / 0,07
3.1.1	по очной форме обучения	человек/%	0 / 0
3.1.2	по очно-заочной форме обучения	человек/%	0 / 0
3.1.3	по заочной форме обучения	человек/%	1 / 0,09
3.2	Численность/удельный вес численности иностранных студентов (курсантов) из стран СНГ, обучающихся по образовательным программам бакалавриата, программам специалитета, программам магистратуры, в общей численности студентов (курсантов), в том числе:	человек/%	27 / 1,9
3.2.1	по очной форме обучения	человек/%	5 / 1,55
3.2.2	по очно-заочной форме обучения	человек/%	0 / 0
3.2.3	по заочной форме обучения	человек/%	22 / 2
3.3	Численность/удельный вес численности иностранных студентов (курсантов) (кроме стран СНГ), завершивших освоение образовательных программ бакалавриата, программ специалитета, программ магистратуры, в общем выпуске студентов (курсантов)	человек/%	0 / 0
3.4	Численность/удельный вес численности иностранных студентов (курсантов) из стран СНГ, завершивших освоение образовательных программ бакалавриата, программ специалитета, программ магистратуры, в общем выпуске студентов (курсантов)	человек/%	4 / 1,05

3.5	Численность/удельный вес численности студентов (курсантов) образовательной организации, обучающихся по очной форме обучения по образовательным программам бакалавриата, программам специалитета, программам магистратуры, прошедших обучение за рубежом не менее семестра (триместра), в общей численности студентов (курсантов)	человек/%	1 / 0,31
3.6	Численность студентов (курсантов) иностранных образовательных организаций, прошедших обучение в образовательной организации по очной форме обучения по образовательным программам бакалавриата, программам специалитета, программам магистратуры, не менее семестра (триместра)	человек	0
3.7	Численность/удельный вес численности иностранных граждан из числа научно-педагогических работников в общей численности научно-педагогических работников	человек/%	0 / 0
3.8	Численность/удельный вес численности иностранных граждан (кроме стран СНГ) из числа аспирантов (адъюнктов, ординаторов, интернов, ассистентов-стажеров) образовательной организации в общей численности аспирантов (адъюнктов, ординаторов, интернов, ассистентов-стажеров)	человек/%	0 / 0
3.9	Численность/удельный вес численности иностранных граждан стран СНГ из числа аспирантов (адъюнктов, ординаторов, интернов, ассистентов-стажеров) образовательной организации в общей численности аспирантов (адъюнктов, ординаторов, интернов, ассистентов-стажеров)	человек/%	0 / 0
3.10	Объем средств, полученных образовательной организацией на выполнение НИОКР от иностранных граждан и иностранных юридических лиц	тыс. руб.	0
3.11	Объем средств от образовательной деятельности, полученных образовательной организацией от иностранных граждан и иностранных юридических лиц	тыс. руб.	0
4	Финансово-экономическая деятельность		
4.1	Доходы образовательной организации по всем видам финансового обеспечения (деятельности)	тыс. руб.	71120,5
4.2	Доходы образовательной организации по всем видам финансового обеспечения (деятельности) в расчете на одного научно-педагогического работника	тыс. руб.	1513,2
4.3	Доходы образовательной организации из средств от приносящей доход деятельности в расчете на одного научно-педагогического работника	тыс. руб.	1099,8
4.4	Отношение среднего заработка научно-педагогического работника в образовательной организации (по всем видам финансового обеспечения (деятельности)) к соответствующей среднемесячной начисленной заработной плате наемных работников в организациях, у индивидуальных предпринимателей и физических лиц (среднемесячному доходу от трудовой деятельности) в субъекте Российской Федерации	%	
5	Инфраструктура		
5.1	Общая площадь помещений, в которых осуществляется образовательная деятельность, в расчете на одного студента (курсанта), в том числе:	кв. м	10,57
5.1.1	имеющихся у образовательной организации на праве собственности	кв. м	0
5.1.2	закрепленных за образовательной организацией на праве оперативного управления	кв. м	5,94
5.1.3	предоставленных образовательной организации в аренду, безвозмездное пользование	кв. м	4,63
5.2	Количество компьютеров в расчете на одного студента (курсанта)	единиц	0,3
5.3	Удельный вес стоимости оборудования (не старше 5 лет) образовательной организации в общей стоимости оборудования	%	64,72

5.4	Количество экземпляров печатных учебных изданий (включая учебники и учебные пособия) из общего количества единиц хранения библиотечного фонда, состоящих на учете, в расчете на одного студента (курсанта)	единиц	52,58
5.5	Удельный вес укрупненных групп специальностей и направлений подготовки, обеспеченных электронными учебными изданиями (включая учебники и учебные пособия) в количестве не менее 20 изданий по основным областям знаний	%	100
5.6	Численность/удельный вес численности студентов (курсантов), проживающих в общежитиях, в общей численности студентов (курсантов), нуждающихся в общежитиях	человек/%	0 / 0
6	Обучение инвалидов и лиц с ограниченными возможностями здоровья		
6.1	Численность/удельный вес численности студентов (курсантов) из числа инвалидов и лиц с ограниченными возможностями здоровья, обучающихся по программам бакалавриата, программам специалитета и программам магистратуры, в общей численности студентов (курсантов), обучающихся по программам бакалавриата, программам специалитета и программам магистратуры	человек/%	7 / 0,49
6.2	Общее количество адаптированных образовательных программ высшего образования, в том числе:	единиц	0
6.2.1	программ бакалавриата и программ специалитета	единиц	0
	для инвалидов и лиц с ограниченными возможностями здоровья с нарушениями зрения	единиц	0
	для инвалидов и лиц с ограниченными возможностями здоровья с нарушениями слуха	единиц	0
	для инвалидов и лиц с ограниченными возможностями здоровья с нарушениями опорно-двигательного аппарата	единиц	0
	для инвалидов и лиц с ограниченными возможностями здоровья с другими нарушениями	единиц	0
	для инвалидов и лиц с ограниченными возможностями здоровья со сложными дефектами (два и более нарушений)	единиц	0
6.2.2	программ магистратуры	единиц	0
	для инвалидов и лиц с ограниченными возможностями здоровья с нарушениями зрения	единиц	0
	для инвалидов и лиц с ограниченными возможностями здоровья с нарушениями слуха	единиц	0
	для инвалидов и лиц с ограниченными возможностями здоровья с нарушениями опорно-двигательного аппарата	единиц	0
	для инвалидов и лиц с ограниченными возможностями здоровья с другими нарушениями	единиц	0
	для инвалидов и лиц с ограниченными возможностями здоровья со сложными дефектами (два и более нарушений)	единиц	0
6.3	Общая численность инвалидов и лиц с ограниченными возможностями здоровья, обучающихся по программам бакалавриата и программам специалитета, в том числе:	человек	7
6.3.1	по очной форме обучения	человек	0
	инвалидов и лиц с ограниченными возможностями здоровья с нарушениями зрения	человек	0
	инвалидов и лиц с ограниченными возможностями здоровья с нарушениями слуха	человек	0
	инвалидов и лиц с ограниченными возможностями здоровья с нарушениями опорно-двигательного аппарата	человек	0
	инвалидов и лиц с ограниченными возможностями здоровья с другими нарушениями	человек	0
	инвалидов и лиц с ограниченными возможностями здоровья со сложными дефектами (два и более нарушений)	человек	0
6.3.2	по очно-заочной форме обучения	человек	0
	инвалидов и лиц с ограниченными возможностями здоровья с нарушениями зрения	человек	0
	инвалидов и лиц с ограниченными возможностями здоровья с нарушениями слуха	человек	0
	инвалидов и лиц с ограниченными возможностями здоровья с нарушениями опорно-двигательного аппарата	человек	0
	инвалидов и лиц с ограниченными возможностями здоровья с другими нарушениями	человек	0



	инвалидов и лиц с ограниченными возможностями здоровья с нарушениями зрения	человек	0
	инвалидов и лиц с ограниченными возможностями здоровья с нарушениями слуха	человек	0
	инвалидов и лиц с ограниченными возможностями здоровья с нарушениями опорно-двигательного аппарата	человек	0
	инвалидов и лиц с ограниченными возможностями здоровья с другими нарушениями	человек	0
	инвалидов и лиц с ограниченными возможностями здоровья со сложными дефектами (два и более нарушений)	человек	0
6.5.3	по заочной форме обучения	человек	0
	инвалидов и лиц с ограниченными возможностями здоровья с нарушениями зрения	человек	0
	инвалидов и лиц с ограниченными возможностями здоровья с нарушениями слуха	человек	0
	инвалидов и лиц с ограниченными возможностями здоровья с нарушениями опорно-двигательного аппарата	человек	0
	инвалидов и лиц с ограниченными возможностями здоровья с другими нарушениями	человек	0
	инвалидов и лиц с ограниченными возможностями здоровья со сложными дефектами (два и более нарушений)	человек	0
6.6	Общая численность инвалидов и лиц с ограниченными возможностями здоровья, обучающихся по адаптированным программам магистратуры, в том числе:	человек	0
6.6.1	по очной форме обучения	человек	0
	инвалидов и лиц с ограниченными возможностями здоровья с нарушениями зрения	человек	0
	инвалидов и лиц с ограниченными возможностями здоровья с нарушениями слуха	человек	0
	инвалидов и лиц с ограниченными возможностями здоровья с нарушениями опорно-двигательного аппарата	человек	0
	инвалидов и лиц с ограниченными возможностями здоровья с другими нарушениями	человек	0
	инвалидов и лиц с ограниченными возможностями здоровья со сложными дефектами (два и более нарушений)	человек	0
6.6.2	по очно-заочной форме обучения	человек	0
	инвалидов и лиц с ограниченными возможностями здоровья с нарушениями зрения	человек	0
	инвалидов и лиц с ограниченными возможностями здоровья с нарушениями слуха	человек	0
	инвалидов и лиц с ограниченными возможностями здоровья с нарушениями опорно-двигательного аппарата	человек	0
	инвалидов и лиц с ограниченными возможностями здоровья с другими нарушениями	человек	0
	инвалидов и лиц с ограниченными возможностями здоровья со сложными дефектами (два и более нарушений)	человек	0
6.6.3	по заочной форме обучения	человек	0
	инвалидов и лиц с ограниченными возможностями здоровья с нарушениями зрения	человек	0
	инвалидов и лиц с ограниченными возможностями здоровья с нарушениями слуха	человек	0
	инвалидов и лиц с ограниченными возможностями здоровья с нарушениями опорно-двигательного аппарата	человек	0
	инвалидов и лиц с ограниченными возможностями здоровья с другими нарушениями	человек	0
	инвалидов и лиц с ограниченными возможностями здоровья со сложными дефектами (два и более нарушений)	человек	0
6.7	Численность/удельный вес численности работников образовательной организации, прошедших повышение квалификации по вопросам получения высшего образования инвалидами и лицами с ограниченными возможностями здоровья, в общей численности работников образовательной организации, в том числе:	человек/%	44 / 48,89

6.7.1	численность/удельный вес профессорско-преподавательского состава, прошедшего повышение квалификации по вопросам получения высшего образования инвалидами и лицами с ограниченными возможностями здоровья, в общей численности профессорско-преподавательского состава	человек/%	39 / 81,25
6.7.2	численность/удельный вес учебно-вспомогательного персонала, прошедшего повышение квалификации по вопросам получения высшего образования инвалидами и лицами с ограниченными возможностями здоровья, в общей численности учебно-вспомогательного персонала	человек/%	0 / 0